

12 - ex scuola in viale Parioli 202, 204



MATRICOLA EDIFICIO	3025, 3026, 3027, 3028, 3029
MUNICIPIO	Il
ARCHIVIO CONSERVATORIA	posizione 2140, 2221
CATASTO	foglio 530, part. 86, 87, 88, 89, 102
DENOMINAZIONE ORIGINALE	“Euclide”; “Maria Mazzini”
TIPO DI SCUOLA ORIGINALE	media, magistrale
UBICAZIONE	viale Parioli 202, 204
TIPO DI PROVENIENZA	area di proprietà comunale
PROGETTISTA	ing. F. Alessandrelli; ing. O. Miceli; ing. S. Cavallo
IMPRESA	Comansider S.p.a.; IRCOM Industrie Riunite Costruzioni e Prodotti Modulari; A.T.I. Edilizia S.r.l.; EL.MA.I° S.r.l.; ditta Gallo Giuseppe
REALIZZAZIONE	1962, 1963, 1968
TECNICA COSTRUTTIVA	prefabbricato, c.a.
SUPERFICIE TOTALE DEL LOTTO	mq 6.661
CUBATURA EDIFICIO	mc 4.079
VALORE INVENTARIALE STORICO	€ 449.093,00
ALTRE FUNZIONI	dal 1995 Sede della Polizia Municipale



A LA STORIA DELL'EDIFICIO

1 – CONTESTO, TIPO INSEDIATIVO E TIPO EDILIZIO

2 – CRONOLOGIA: PROGETTO, REALIZZAZIONE E PRINCIPALI TRASFORMAZIONI DOCUMENTATE

B LO STATO ATTUALE: LE CARATTERISTICHE E I DATI GENERALI

1 - DESCRIZIONE E CONSISTENZA EDILIZIA

C LO STATO ATTUALE: IL SOPRALLUOGO (2004)

1 - RILIEVO FOTOGRAFICO

D LE QUALITA'

A LA STORIA DELL'EDIFICIO

A1 – CONTESTO, TIPO INSEDIATIVO E TIPO EDILIZIO

I padiglioni scolastici sono ubicati a nord del quartiere Parioli, al confine tra una zona densamente edificata e una prevalentemente verde dove si trovano il corso del fiume, la villa Glori e la stazione ferroviaria dell'Acqua Acetosa.

Viale Parioli, l'asse strutturante l'omonimo quartiere che scende curvilineo in direzione N-S passando davanti ai padiglioni scolastici, viene costruito nel 1888 circa, come collegamento tra piazza Ungheria e il piazzale del Parco della Rimembranza, dove si trova l'accesso a Villa Glori.

Il Piano del 1908, prevede per la zona, considerata di espansione periferica, la destinazione d'uso a "giardini e villini".

La destinazione muta nel Piano del 1931 in "parco pubblico".

I primi tre padiglioni ad uso scolastico nascono nel 1962, nello stesso anno in cui l'area viene destinata dal Piano di Roma a zona F1, "ristrutturazione urbanistica - area parzialmente edificata".

I padiglioni scolastici del 1962 oggi non esistono più a seguito dell'operazione di bonifica da amianto ordinata dal Comune di Roma nel 1996.

Permane la forma e la posizione dei padiglioni originari ad un solo livello, oggi occupati da nuove strutture, e il padiglione della palestra che sembrerebbe appartenere all'impianto originale.

Dal 1995 l'edificio è utilizzato come sede della Polizia Municipale,

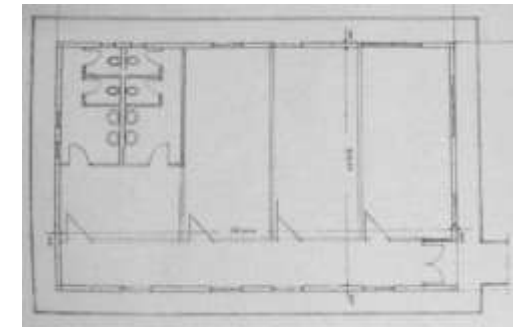

1962, Padiglione "A"

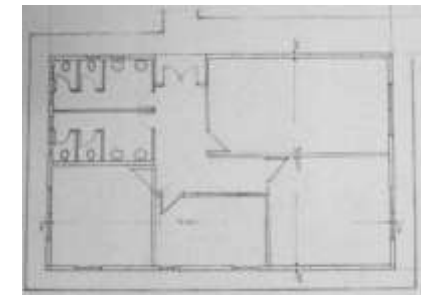

1962, Padiglione "B"

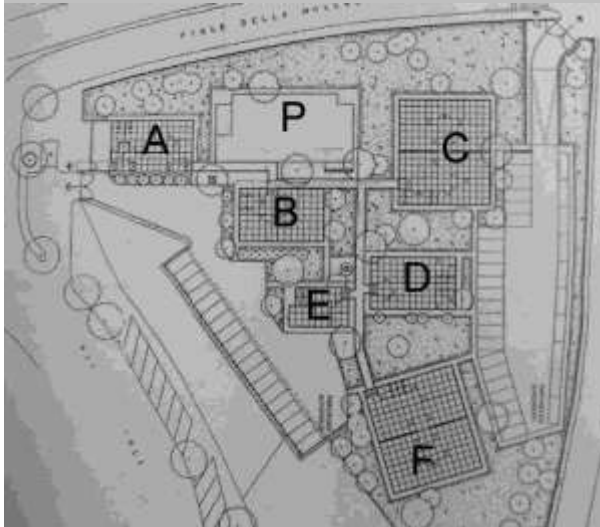

Posizione attuale dei padiglioni nel lotto con la ex palestra (P)

Ⓐ LA STORIA DELL'EDIFICIO

A2 – CRONOLOGIA: PROGETTO, REALIZZAZIONE E PRINCIPALI TRASFORMAZIONI DOCUMENTATE

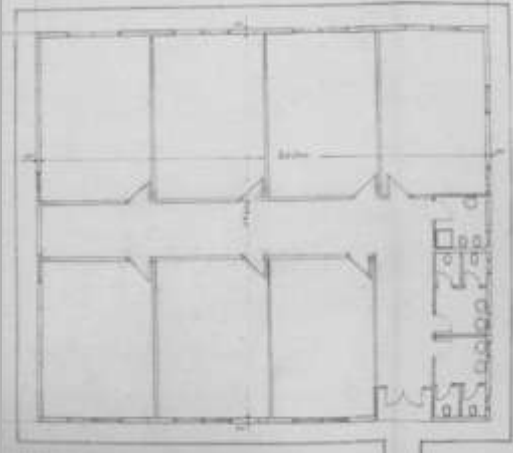

1962, padiglione "C"

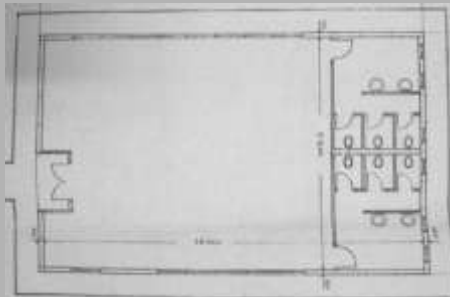

1962, padiglione "D"

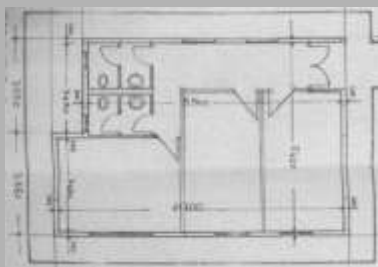

1962, padiglione "E"

1962 – 06 Agosto: inizio lavori per tre padiglioni da tre aule per la scuola media "Euclide" in viale Parioli 202, per conto della V Rip., Div. III, E.C. Roma I su area di proprietà comunale.

1962 – 26 Ottobre: ultimazione dei lavori dei tre padiglioni in viale Parioli, angolo Forte Antenne.

1963 – 03 Settembre: inizio lavori per la costruzione di due padiglioni prefabbricati da 6 aule per conto della ISES (Ufficio Distrettuale di Roma).

1964 – 15 Ottobre: verbale di consegna dei due padiglioni scolastici.

1968 – 15 Gennaio: inizio lavori per il padiglione prefabbricato in viale Parioli 204, destinato ad alloggio del custode in aggiunta ai 5 già esistenti della scuola media "Euclide".

1968 – 13 Aprile: ultimazione lavori dell'alloggio.

1968 – 08 Luglio: inizio lavori per costruzione di una palestra prefabbricata in viale Parioli 202 per la scuola magistrale e media.

1968 – 14 Ottobre: verbale di consegna del padiglione prefabbricato destinato ad alloggio del custode, presente il geom. R. Dentici in rappresentanza della IX Rip. E.C.

1968 – 10 Dicembre: ultimazione lavori per la palestra prefabbricata.

1969 – 29 Marzo: verbale di consegna della palestra, intervengono il geom. G. Giacobini per la IX Rip. E.C. che consegna a R. Cimatti presidente dell'Istituto Magistrale "Maria Mazzini".

1993 – 18 Ottobre: progetto n. 0200400 redatto dall'ing. G. Trovalusci per l'impianto di centrale termica a gas di rete, nella scuola media "Euclide e Mazzini" in viale Parioli 202.

1995 – 24 Marzo: con Ordinanza n. 3164 il Sindaco di Roma assegna al II° Gruppo Circoscrizionale di P.M. un padiglione (ex edificio scolastico) di viale Parioli 202, 204.

1996 – 21 Ottobre: con ordinanza n. 3436, il Sindaco sostituisce l'ordinanza del 1995 assegnando alla P.M. n. 5 padiglioni (ex edifici scolastici) e l'ex alloggio di servizio a favore della Circoscrizione II.

1996 – 17 Dicembre: delibera della G.C. n. 4220 approva il piano di interventi di ripristino per bonifica da amianto dei padiglioni in viale Parioli.

1997 – 21 Luglio: inizio lavori di bonifica da amianto.

1998 – 14 Gennaio: il progetto di bonifica per i padiglioni è approvato dalla USL – Roma C con prot. N. 700189.

1998 – 20 Maggio: ordinanza n. 56 assegna al Gruppo di P.M. il padiglione della palestra.

1998 – 16 Dicembre: relazione dell'ing. Umberto Petroselli per il collaudo statico delle strutture bonificate da amianto.

1999 – 26 Febbraio: fine lavori per bonifica da amianto.

1999 – 11 Giugno: "Verbale di immissione in possesso e consegna" dei padiglioni denominati palestra, A, B, C, D, E, F come nuova sede del II° Gruppo P.M. Circoscrizione II.

2000 – 16 Marzo: accatastamento presso il N.C.E.U. di Roma con protocollo n. B2518/00, partita n. 2414924.

FONTI – archivio della Conservatoria, pos. 2140, 2221.

B LO STATO ATTUALE: LE CARATTERISTICHE E I DATI GENERALI**B1 – DESCRIZIONE E CONSISTENZA EDILIZIA**

I sei padiglioni e l'edificio adibito a palestra, conservano le posizioni di quelli realizzati a partire dal 1962 ad un solo livello.

I lavori di recupero nel 1996 dei padiglioni bonificati da amianto e l'adeguamento funzionale dei locali scolastici ad uffici del Gruppo II° di Polizia Municipale, non hanno modificato né la superficie né la cubatura dei padiglioni originari.

Oggi gli spazi sono realizzati con struttura portante in carpenteria metallica e fondazioni in cemento armato, infissi in alluminio colore avorio, a una e due ante, con sopraluce, tamponatura in pannelli prefabbricati, copertura a due falde con alta cornice di coronamento bianca; la ex palestra, che si suppone sia l'unico padiglione rimasto inalterato, ha una altezza interna di 5.60 mt., solaio di 0.60 mt., quota di calpestio a +0.50 mt., finestre a nastro nella parte superiore e copertura piana. Gli spazi esterni sono organizzati con posti auto, coperti da strutture metalliche a pannelli piani e curvi, in parte asfaltati e in parte a giardino con aiuole e alberature; un basso muretto sormontato da grigliato metallico percorre i quattro lati, di cui tre su strada, con due cancelli d'entrata: uno su viale Parioli 202/204, aperto al pubblico e l'altro su via della Moschea, riservato ai dipendenti.

I lavori di ristrutturazione hanno permesso di effettuare coibentazioni conformi alle prescrizioni relative ai risparmi energetici; sono stati inoltre effettuati interventi di messa a norma per il superamento delle barriere architettoniche.



'68, prospetto Nord della palestra

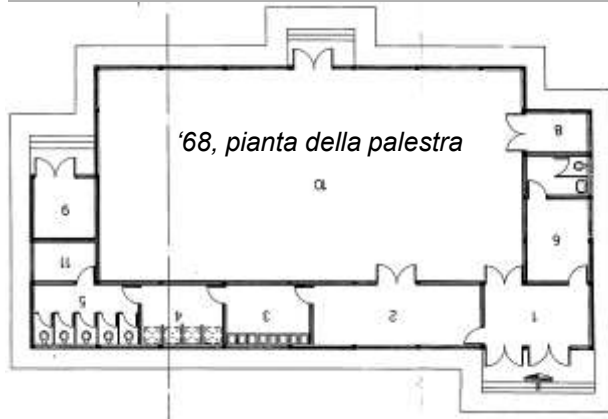

'68, pianta della palestra



'68, prospetto Sud della palestra



'68, pianta copertura della palestra



2005, prospetto della ex palestra vista da viale della Moschea (prospetto Nord)

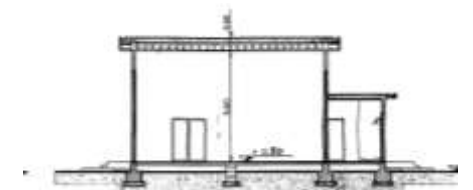

'68, sezione della palestra



'68, prospetto Est della palestra



'68, prospetto Ovest della palestra

C1 - IL RILIEVO FOTOGRAFICO

Viale Parioli, la copertura del parcheggio

L'entrata in viale Parioli, l'angolo con viale della Moschea e il fronte Nord, via Ruggero Fauro, la copertura del parcheggio

