



Piano di Sicurezza e Coordinamento

(art. 100 e all. XV del D.Lgs. 81/08 e s.m.i.)

PER LA CONCLUSIONE DI UN ACCORDO QUADRO

PER LAVORI DI MANUTENZIONE STRADALE E INFRASTRUTTURALE



Data: 24 gennaio 2014

Il Coordinatore per la progettazione

Geom.Luigi Violanti

visto : **Il Responsabile unico del procedimento**

Arch.Giuseppe Luciani

Struttura del documento

- **Dati generali**
 - Premessa
 - Relazione sui rischi
 - Dati identificativi del cantiere
 - Soggetti
 - Descrizione dei lavori e dell'opera
 - Vincoli del sito e del contesto

- **Organizzazione del cantiere**
 - Relazione organizzazione cantiere
 - Fasi di organizzazione - allestimento
 - Layout di cantiere

- **Prescrizioni sulle fasi lavorative**
 - Fasi di lavorazione
 - Fasi di organizzazione - smantellamento

- **Coordinamento lavori**
 - Diagramma di Gantt
 - Misure di coordinamento per uso comune
 - Misure di cooperazione e coordinamento

- **Stima dei costi della sicurezza**
 - Stima dei costi

- **Allegati**
 - Gestione Emergenza
 - Segnaletica

Corrispondenze con la legislazione

CONTENUTI MINIMI DEL PSC (ALL. XV D.Lgs. 81/2008 e s. m. e i.)		Nel PSC
	L'identificazione e la descrizione dell'opera, esplicitata con:	
a.1)	l'indirizzo del cantiere;	Dati generali - Dati identificativi del cantiere
a.2)	la descrizione del contesto in cui è collocata l'area di cantiere;	Dati generali - Vincoli del sito e del contesto
a.3)	una descrizione sintetica dell'opera, con particolare riferimento alle scelte progettuali, architettoniche, strutturali e tecnologiche;	Dati generali - Descrizione dei lavori o dell'opera
b)	L'individuazione dei soggetti con compiti di sicurezza, esplicitata con l'individuazione dei nominativi del responsabile dei lavori, del coordinatore per la sicurezza in fase di progettazione e, qualora già nominato, del coordinatore per la sicurezza in fase di esecuzione ed a cura dello stesso coordinatore per l'esecuzione con l'indicazione prima dell'inizio dei singoli lavori, dei nominativi dei datori di lavoro delle imprese esecutrici e dei lavoratori autonomi.	Dati generali - Soggetti Dati generali - Responsabilità
c)	Una relazione concernente l'individuazione, l'analisi e la valutazione dei rischi concreti, con riferimento all'area e all'organizzazione del cantiere, alle lavorazioni ed alle loro interferenze.	Dati generali - Relazione sui rischi
	Le scelte progettuali ed organizzative, le procedure, le misure preventive e protettive in riferimento:	
d.1)	all'area di cantiere, ai sensi dei punti 2.2.1 e 2.2.4;	Dati generali - Analisi del sito e del contesto
d.2)	all'organizzazione del cantiere, ai sensi dei punti 2.2.2 e 2.2.4;	Organizzazione del cantiere - Fasi di organizzazione (allestimento) Prescrizioni sulle fasi lavorative - Fasi di organizzazione (smantellamento)
d.3)	alle lavorazioni, ai sensi dei punti 2.2.3 e 2.2.4.	Prescrizioni sulle fasi lavorative - Fasi di lavorazione
e)	Le misure di coordinamento relativo all'uso comune da parte di più imprese e lavoratori autonomi, come scelta di pianificazione lavori finalizzata alla sicurezza, di apprestamenti, attrezzature, infrastrutture, mezzi e servizi di protezione collettiva di cui ai punti 2.3.4 e 2.3.5	Coordinamento lavori - Misure di cooperazione e coordinamento
f)	Le modalità organizzative della cooperazione e del coordinamento, nonché della reciproca informazione, tra i datori di lavoro e tra questi ed i lavoratori autonomi.	Coordinamento lavori - Misure di cooperazione e coordinamento
g)	L'organizzazione prevista per il servizio di pronto soccorso, antincendio ed evacuazione dei lavoratori, nel caso in cui il servizio di gestione delle emergenze è di tipo comune, nonché nel caso in cui all'articolo 104 comma 4; il PSC contiene anche i riferimenti telefonici delle strutture previste sul territorio al servizio del pronto soccorso e della prevenzione incendi	Organizzazione del cantiere - Relazione organizzazione cantiere
h)	La durata prevista delle lavorazioni, delle fasi di lavoro e, quando la complessità dell'opera lo richieda, delle sottofasi di lavoro, che costituiscono il cronoprogramma dei lavori, nonché l'entità presunta del cantiere espressa in uomini-giorno.	Coordinamento lavori - Diagramma di Gantt Dati generali - Dati identificativi del cantiere
i)	Stima dei costi della sicurezza	Stima dei costi della sicurezza

Premessa

Il presente Piano di sicurezza e coordinamento (PSC) è redatto ai sensi dell'art. 131 c.3 del D.Lgs. n. 163/2006, dell'art. 100 c.1, del D.Lgs. n. 81/08 e s.m.i. in conformità a quanto disposto dall'all XV dello stesso decreto sui contenuti minimi dei piani di sicurezza.

Nella sua redazione sono state inoltre contemplate le disposizioni legislative:

- Decreto legislativo 9 aprile 2008, n. 81 e s.m.i. Attuazione dell'articolo 1 della legge 3 agosto 2007, n. 123, in materia di tutela della salute e della sicurezza nei luoghi di lavoro. (GU n. 101 del 30-4-2008 - Suppl. Ordinario n.108) (art. 100);
- Decreto legislativo 12 aprile 2006, n. 163 "Codice dei contratti pubblici relativi a lavori, servizi e forniture in attuazione delle direttive 2004/17/CE e 2004/18/CE" (art. 131);
- D.P.R. 21 dicembre 1999, n. 554 – Regolamento di attuazione della legge quadro in materia di lavori pubblici (art. 41) fino all'emanazione del nuovo Regolamento;
- D.Lgs. n. 81/08 e s.m.i. All XV– Contenuti minimi dei piani di sicurezza nei cantieri temporanei o mobili.

L'obiettivo primario del PSC è stato quello di valutare tutti i rischi residui della progettazione e di indicare le azioni di prevenzione e protezione ritenute idonee, allo stato attuale, a ridurre i rischi medesimi entro limiti di accettabilità.

Il piano si compone delle seguenti sezioni principali:

- identificazione e descrizione dell'opera
- individuazione dei soggetti con compiti di sicurezza
- analisi del contesto ed indicazione delle prescrizioni volte a combattere i relativi rischi rilevati;
- organizzazione in sicurezza del cantiere, tramite:
 - relazione sulle prescrizioni organizzative;
 - lay-out di cantiere;
- analisi ed indicazione delle prescrizioni di sicurezza per le fasi lavorative interferenti;
- coordinamento dei lavori, tramite:
 - pianificazione dei lavori (diagramma di GANTT) secondo logiche produttive ed esigenze di sicurezza durante l'articolazione delle fasi lavorative;
 - prescrizioni sul coordinamento dei lavori, riportante le misure che rendono compatibili attività altrimenti incompatibili;
- stima dei costi della sicurezza;
- organizzazione del servizio di pronto soccorso, antincendio ed evacuazione qualora non sia contrattualmente affidata ad una delle imprese e vi sia una gestione comune delle emergenze
- allegati.

Le prescrizioni contenute nel presente piano, pur ritenute sufficienti a garantire la sicurezza e la salubrità durante l'esecuzione dei lavori, richiedono ai fini dell'efficacia approfondimenti e dettagli operativi da parte delle imprese esecutrici.

Per tale motivo sarà cura dei datori di lavoro delle imprese esecutrici, nei rispettivi Piani operativi di sicurezza, fornire dettagli sull'organizzazione e l'esecuzione dei lavori, in coerenza con le prescrizioni riportate nel presente piano di sicurezza e coordinamento.

Relazione sulla valutazione dei rischi

La presente sezione costituisce adempimento a quanto disposto al punto 2.1.2. dell'Allegato XV al D.Lgs. 81/2008 come modificato dal D.Lgs. n. 106/2009, relativamente alla individuazione, l'analisi e la valutazione dei rischi concreti, con riferimento all'area ed all'organizzazione del cantiere, alle lavorazioni e alle loro interferenze.

L'obiettivo primario del PSC è quello di *individuare, analizzare e valutare tutti i rischi residui della progettazione* e di indicare le azioni di prevenzione e protezione ritenute idonee, allo stato attuale delle conoscenze (fase progettuale), alla loro eliminazione o riduzione al minimo, *entro limiti di accettabilità*.

Pertanto, tutti i rischi segnalati nelle varie sezioni di questo documento, la cui valutazione, per ovvie ragioni, non è riportata nell'elaborato stesso, sono esclusivamente rischi di progettazione, cioè rischi desunti dall'applicazione del progetto senza lo studio di sicurezza, in altri termini, in assenza di alcuno dei provvedimenti indicati nel PSC.

Evidentemente, sono rischi *valutati* inaccettabili.

L'applicazione delle procedure e delle protezioni indicati nel presente PSC consentono, in alcuni casi, di eliminare del tutto, ma nella generalità dei casi, di ricondurre il livello dei rischi entro limiti di accettabilità, cioè con il potenziale o di fare danni facilmente reversibili (graffio, piccola ferita, ...) ma frequenti o di causare danni anche più elevati molto raramente.

Anagrafica del cantiere

Indirizzo cantiere/ubicazione:

"La Sapienza" Università di Roma p.le Aldo Moro, 5 00185 Roma

Numero imprese in cantiere: 1 (prevista)

Numero massimo lavoratori: 6

Entità presunta del lavoro:

Data inizio lavori (presunta): 01.09.2014

Data fine lavori (presunta): 31.08.2018

Durata in giorni (presunta): 1.460 giorni

Coordinatori/Responsabili

Ente: Università degli Studi di Roma La Sapienza

Committente: Nella persona del Magnifico Rettore prof. Luigi Frati

R.U.P.: Arch. Giuseppe Luciani
Piazzale Aldo Moro n° 5
Telefono: 06/49694145

Progettista:

Coordinatore progettazione: Geom. Luigi Violanti
Piazzale Aldo Moro n° 5
Telefono: 06/49694165
Data conferimento incarico:

Coordinatore esecuzione: Da nominare

Direttore dei lavori: Da nominare

DATI IMPRESA

Impresa:

Ragione sociale:

Datore di lavoro:

Località:

Città:

Telefono fax:

Indirizzo e-mail:

Codice fiscale:

Partita iva:

Posizione INPS:

Posizione INAIL:

Registro imprese (C.C.I.A.A.):

Tipologia lavori:

L'oggetto dell'Accordo Quadro comprende i lavori di manutenzione nonché le prestazioni di servizi ad essi connessi ed opzionali. L'accordo quadro ha quindi la finalità di regolamentare gli appalti specifici che verranno assegnati all'operatore economico aggiudicatario durante il periodo di durata del medesimo Accordo e volti all'esecuzione di singoli interventi di manutenzione. Pertanto, con la presente procedura, l'Università degli studi di Roma "La Sapienza" intende regolamentare gli affidamenti di appalti specifici concernenti l'esecuzione di lavori di manutenzione delle strade e delle infrastrutture e di tutte quelle opere e provviste emergenti ed occorrenti che nel tempo (della durata dell'accordo quadro) dovessero rendersi necessarie per garantire l'efficienza funzionale (dal punto di vista della viabilità e delle infrastrutture) all'interno delle mura della Città Universitaria e degli spazi esterni e connessi agli edifici sedi esterne alla Città Universitaria in uso a vario titolo alla "La Sapienza".

Opere di riparazione, di rinnovamento e di sostituzione delle finiture delle sedi stradali, marciapiedi, cagliature, cordoli, segnaletica e quelle necessarie a mantenerle in efficienza senza modificarne le caratteristiche dimensionali e/o comunque in generale opere di manutenzione ordinaria classificabili nelle categorie OG3, OS10 e OG6 da eseguirsi all'interno delle mura della Città Universitaria e degli spazi esterni e connessi agli edifici sedi esterne alla Città Universitaria.

Per "finiture" si intende quella parte di un elemento strutturale o infrastrutturale sostituibile e rinnovabile senza sostituire l'intero elemento strutturale o infrastrutturale.

Le principali prestazioni potranno quindi essere:

- La manutenzione ordinaria di natura stradale su chiamata da eseguirsi presso le aree esterne agli edifici di cui alla Tabella A a seguito di un danneggiamento o deterioramento o di una manutenzione programmata (predittiva e migliorativa) in accordo con le richieste della stazione appaltante;
- Il servizio di pronto intervento;
- La manutenzione ordinaria delle sedi stradali, marciapiedi, piazzali, infrastrutture di varia natura presente negli spazi esterni agli edifici elencati in allegato tabella A;
- Monitoraggio stradale svolto sul territorio, coordinato da un professionista tecnico abilitato dipendente della stessa Impresa Appaltatrice, ovvero da una Società di Servizi. Il monitoraggio periodico è volto ad accertare con tempestività ogni eventuale stato di pericolo in atto o pericolo incipiente. L'attività di sorveglianza, pronto intervento e manutenzione, di regola, si esplica sul solo patrimonio dell'università.

L'attività di monitoraggio sulle aree connesse agli edifici, sia all'interno delle mura della Città Universitaria che negli edifici sedi esterne, nel momento in cui, tramite un contratto specifico, l'appaltatore sarà chiamato ad intervenire.

Analisi del sito e del contesto

Caratteristiche generali del sito	Le lavorazioni verranno eseguite all'interno delle mura della Città Universitaria.
Analisi delle opere confinanti	<p>NORD: Confini: viale dell'Universita Rischi prevedibili: non ci sono interferenze e rischi particolari con le attività da svolgere all'interno della Città Universitaria</p> <p>SUD: Confini: via cesare de Lollis Rischi prevedibili: non ci sono interferenze e rischi particolari con le attività da svolgere all'interno della Città Universitaria</p> <p>EST: Confini: viale Regina Elena Rischi prevedibili: non ci sono interferenze e rischi particolari con le attività da svolgere all'interno della Città Universitaria</p> <p>OVEST: Confini: Viale delle Scienze Rischi prevedibili: non ci sono interferenze e rischi particolari con le attività da svolgere all'interno della Città Universitaria</p>
Opere aeree presenti	<p>Linee elettriche di alta tensione: nessuna Linee elettriche di bassa tensione: nessuna Linee elettriche di media tensione: nessuna Linee telefoniche: nessuna</p>
Opere di sottosuolo presenti	<p>Linee elettriche: presenti impianti nel sottosuolo, prima dell'inizio dei lavori concordare con il D.L. l'esecuzione delle opere Linee telefoniche: presenti impianti nel sottosuolo, prima dell'inizio dei lavori concordare con il D.L. l'esecuzione delle opere Rete d'acqua: presenti impianti nel sottosuolo, prima dell'inizio dei lavori concordare con il D.L. l'esecuzione delle opere Rete gas: presenti impianti nel sottosuolo, prima dell'inizio dei lavori concordare con il D.L. l'esecuzione delle opere Rete fognaria: presenti impianti nel sottosuolo, prima dell'inizio dei lavori concordare con il D.L. l'esecuzione delle opere</p>
Rischi trasferibili all'esterno	<p>Rischio: investimento Provenienza: essendo lavori da realizzare all'interno del perimetro delle mura della Città Universitaria si è in presenta di studenti e lavoratori Precauzioni: transennare e confinare con la massima attenzione il posto di lavoro</p>

RELAZIONE ORGANIZZAZIONE CANTIERE

RECINZIONE - RECINZIONE CON ELEMENTI IN FERRO, RETE, ...

L'area interessata dai lavori dovrà essere completamente recintata, allo scopo di garantire il divieto di accesso ai non addetti ai lavori.

La recinzione dovrà risultare sufficientemente robusta e visibile.

Allo scopo dovrà avere, salvo diverso avviso del regolamento edilizio comunale, un'altezza di metri 2,00 da terra e potrà essere costituita da reti plastiche colorate (arancione) e/o metalliche elettrosaldate impostate su strutture portanti lignee o in ferro ovvero da cesate in legno (tavole accostate, i in pannelli di lamiera.

Le partizioni piene, ma all'occorrenza anche le altre, devono essere opportunamente controventate, per contrastare efficacemente l'azione del vento e le altre eventuali forze orizzontali accidentali.

Per quanto concerne il dimensionamento, la tipologia e il numero degli accessi, con eventuale separazione tra accesso pedonale e veicolare, si rimanda alla lettura del lay-out di cantiere.

In ogni caso, per l'accesso unico di cantiere si dovrà realizzare un passo di larghezza che superi di almeno 1,40 metri il massimo limite di sagoma dei veicoli in transito, segnalando opportunamente il possibile transito dei pedoni.

Sugli accessi devono essere esposti i cartelli di divieto, pericolo e prescrizioni, in conformità al titolo IV del D.Lgs. n. 81/08 e s.m.i. e il cartello d'identificazione di cantiere, conforme alla circolare del ministero dei lavori pubblici n. 1729/ul 01/06/1990.

In zona trafficata da pedoni e/o da veicoli la recinzione deve essere illuminata. L'illuminazione non dovrà costituire un pericolo elettrico, pertanto dovrà essere a bassissima tensione di alimentazione, fornita da sorgente autonoma o tramite trasformatore di sicurezza, o se posta ad un'altezza superiore a 200 centimetri da terra anche a bassa tensione (220 Volt) ma con idoneo grado d'isolamento e protezione.

Per la protezione dei pedoni, se non esiste un marciapiede o questo sarà occupato dal cantiere, si provvedere a delimitare (vedi lay-out di cantiere) un corridoio di transito pedonale, lungo il lato o i lati prospicienti il traffico veicolare, della larghezza di almeno 1,00 metro.

Detto marciapiede potrà essere costituito da marciapiede temporaneo costruito sulla carreggiata oppure da un striscia di carreggiata protetta, sul lato del traffico, da barriere o da un parapetto di circostanza segnalati dalla parte della carreggiata.

Se il cantiere o i suoi depositi determina (vedi lay-out di cantiere) un restringimento della carreggiata si provvederà ad apporre il segnale di pericolo temporaneo di strettoia.

Se la larghezza della strettoia è inferiore a 5,60 metri occorre istituire il transito a senso unico alternato, regolamentato a vista (con segnale dare precedenza nel senso unico alternato), da manovrieri (muniti di apposita paletta o bandiera di colore arancio fluorescente) o a mezzo semafori, in accordo con le autorità preposte (comune, provincia, ANAS).

SERVIZI IGIENICO ASSISTENZIALI

I servizi igienico - assistenziali sono locali e spazi nei quali le maestranze possono cambiarsi, lavarsi e utilizzare servizi igienici.

Saranno del tipo prefabbricato con bagni chimici ubicati in luogo indicato dal D.L. dedicato all'area di cantiere per lo stoccaggio del materiale o se disponibili al piano terra di edifici universitari.

I servizi sanitari sono relativi alle attrezzature di: cassetta di pronto soccorso e pacchetto di medicazione.

VIABILITÀ - VIABILITÀ - STABILIZZAZIONE CON BITUME DELLE TERRE

Durante l'esecuzione dei lavori deve essere garantita in cantiere la corretta e sicura viabilità delle persone e dei veicoli, evitando possibili interferenze tra pedoni e mezzi, ingorghi sui percorsi stradali e di aree di lavoro e ostacoli vari da compromettere l'efficacia delle vie ed uscite d'emergenza.

La viabilità di cantiere deve rispondere a requisiti di solidità e stabilità, ed avere dimensioni ed andamento tali da non costituire pericolo ai lavoratori operanti nelle vicinanze ed in ogni caso dovranno rispondere al punto 1 dell'allegato XVIII del D.Lgs. 81/08 e s.m.i..

La superficie deve essere sufficientemente solida in relazione al peso dei mezzi a pieno carico che vi devono transitare. Per evitare cedimenti del fondo stradale, le vie di circolazione dei mezzi devono correre a sufficiente distanza dagli scavi. In caso contrario, quando non è possibile fare altrimenti, si dovrà provvedere al consolidamento delle pareti degli scavi. I dislivelli nelle vie di circolazione devono essere raccordati con opportune rampe inclinate, se destinate anche ai pedoni, di pendenza inferiore all'8%.

Le vie di circolazione interne al cantiere, quando possono costituire pericolo per i pedoni, devono essere opportunamente delimitate e comunque segnalate.

Il traffico dovrà essere regolamentato, limitando la velocità massima di circolazione a non più di 30 km/h.

Nelle vie di circolazione si devono garantire buone condizioni di visibilità (non inferiore a 50 lux), eventualmente si provvederà a garantire il livello minimo di illuminamento facendo ricorso all'illuminazione artificiale.

Le rampe di accesso agli scavi di splateamento o sbancamento devono avere carreggiata solida, atte a resistere al transito dei mezzi di trasporto di cui è previsto l'impiego, adeguata pendenza in relazione alle possibilità dei mezzi stessi. La larghezza delle rampe deve essere tale da consentire un franco non inferiore a 70 centimetri oltre la larghezza d'ingombro del veicolo. Nei tratti lunghi, con franco limitato ad un solo lato, devono avere piazzole o nicchie di rifugio, lungo il lato privo di franco, ad intervalli non superiore a 20 metri l'una dall'altra.

I viottoli e le scale con gradini ricavate nel terreno devono essere muniti di parapetto nei tratti prospicienti il vuoto, quando il dislivello è superiore a metri 2,00; le alzate dei gradini ricavati nel terreno friabile devono essere sostenute con tavole e robusti paletti.

Nelle vie d'accesso e nei luoghi pericolosi non proteggibili devono essere obbligatoriamente apposte le opportune segnalazioni ed evitate con idonee disposizioni la caduta di gravi dal terreno a monte dei posti di lavoro.

La zona superiore del fronte d'attacco degli scavi deve essere almeno delimitata mediante opportune segnalazioni spostabili con il progredire dello scavo.

Le andatoie e le passerelle devono avere larghezza minima non inferiore a 60 cm, se destinate al solo passaggio dei lavoratori, non inferiore a 120 cm, se destinate anche al trasporto dei materiali. La pendenza non deve essere superiore al 50%. La lunghezza deve essere interrotta da pianerottoli di riposo, posti ad intervalli opportuni.

Le andatoie devono avere il piano di calpestio fornito di listelli trasversali fissati sulle tavole di basa, a distanza non maggiore a quella del passo di un uomo carico.

Le andatoie e le passerelle devono essere munite verso il vuoto di normali parapetti e tavola fermapiede.

Il transito sotto ponti sospesi, ponti a sbalzo, sale aeree e altri luoghi simili e/o con pericoli di caduta gravi devono essere obbligatoriamente impedito.

VIABILITÀ - VIABILITÀ ORDINARIA

Durante l'esecuzione dei lavori deve essere garantita in cantiere la corretta e sicura viabilità delle persone e dei veicoli, evitando possibili interferenze tra pedoni e mezzi, ingorghi sui percorsi stradali e di aree di lavoro e ostacoli vari da compromettere l'efficacia delle vie ed uscite d'emergenza.

La viabilità di cantiere deve rispondere a requisiti di solidità e stabilità, ed avere dimensioni ed andamento tali da non costituire pericolo ai lavoratori operanti nelle vicinanze ed in ogni caso dovranno rispondere al punto 1 dell'allegato XVIII del D.Lgs. 81/08 e s.m.i..

La superficie deve essere sufficientemente solida in relazione al peso dei mezzi a pieno carico che vi devono transitare. Per evitare cedimenti del fondo stradale, le vie di circolazione dei mezzi devono correre a sufficiente distanza dagli scavi. In caso contrario, quando non è possibile fare altrimenti, si dovrà provvedere al consolidamento delle pareti degli scavi. I dislivelli nelle vie di circolazione devono essere raccordati con opportune rampe inclinate, se destinate anche ai pedoni, di pendenza inferiore all'8%.

Le vie di circolazione interne al cantiere, quando possono costituire pericolo per i pedoni, devono essere opportunamente delimitate e comunque segnalate.

Il traffico dovrà essere regolamentato, limitando la velocità massima di circolazione a non più di 30 km/h.

Nelle vie di circolazione si devono garantire buone condizioni di visibilità (non inferiore a 50 lux), eventualmente si provvederà a garantire il livello minimo di illuminamento facendo ricorso all'illuminazione artificiale.

Le rampe di accesso agli scavi di splateamento o sbancamento devono avere carreggiata solida, atte a resistere al transito dei mezzi di trasporto di cui è previsto l'impiego, adeguata pendenza in relazione alle possibilità dei mezzi stessi. La larghezza delle rampe deve essere tale da consentire un franco non inferiore a 70 centimetri oltre la larghezza d'ingombro del veicolo. Nei tratti lunghi, con franco limitato ad un solo lato, devono avere piazzole o nicchie di rifugio, lungo il lato privo di franco, ad intervalli non superiore a 20 metri l'una dall'altra.

I viottoli e le scale con gradini ricavate nel terreno devono essere muniti di parapetto nei tratti prospicienti il vuoto, quando il dislivello è superiore a metri 2,00; le alzate dei gradini ricavati nel terreno friabile devono essere sostenute con tavole e robusti paletti.

Nelle vie d'accesso e nei luoghi pericolosi non proteggibili devono essere obbligatoriamente apposte le opportune segnalazioni ed evitate con idonee disposizioni la caduta di gravi dal terreno a monte dei posti di lavoro.

La zona superiore del fronte d'attacco degli scavi deve essere almeno delimitata mediante opportune segnalazioni spostabili con il progredire dello scavo.

Le andatoie e le passerelle devono avere larghezza minima non inferiore a 60 cm, se destinate al solo passaggio dei lavoratori, non inferiore a 120 cm, se destinate anche al trasporto dei materiali. La pendenza non deve essere superiore al 50%. La lunghezza deve essere interrotta da pianerottoli di riposo, posti ad intervalli opportuni.

Le andatoie devono avere il piano di calpestio fornito di listelli trasversali fissati sulle tavole di basa, a distanza non maggiore a quella del passo di un uomo carico.

Le andatoie e le passerelle devono essere munite verso il vuoto di normali parapetti e tavola fermapiede.

Il transito sotto ponti sospesi, ponti a sbalzo, sale aeree e altri luoghi simili e/o con pericoli di caduta gravi devono essere obbligatoriamente impedito.

DOCUMENTAZIONE DA CONSERVARE IN CANTIERE

In cantiere devono essere presenti i seguenti documenti:

- Copia della concessione edilizia
- Notifica preliminare di cui all'art. 99 del D. Lgs. 81/08
- Cartellonistica infortuni
- Certificazione fonometrica e rapporto valutazione rischi rumori
- Copia del Piano di sicurezza con eventuali aggiornamenti (PSC)
- Piano Operativo di sicurezza (POS)
- Richiesta alle imprese esecutrici del DURC
- PIMUS
- Certificato di iscrizione alla CCIAA
- Indirizzi e riferimenti telefonici degli uffici di cantiere
- Direttore tecnico del cantiere
- Capo cantiere
- Responsabile della Sicurezza in cantiere (Direttore di cantiere o Capo cantiere)
- Assistente/i di cantiere
- Rappresentante/i dei lavoratori (RLS)
- Addetto/i antincendio
- Addetto/i primo soccorso
- Medico competente (nomina)
- Numero e relative qualifiche dei lavoratori dipendenti dell'Impresa
- Attestati di idoneità al lavoro
- Copia libro matricola
- Registro presenze
- Registro infortuni
- Elenco dei lavoratori autonomi operanti in cantiere per la stessa impresa
- Per cantieri con più di 10 dipendenti: ricevuta consegna dei tesserini di riconoscimento
- Per cantieri con più di 3 dipendenti: cassetta pronto soccorso con manometro
- Per cantieri con meno di 4 dipendenti: Pacchetto Pronto Soccorso
- Libretto del ponteggio con autorizzazione ministeriale e copia del progetto esecutivo

GESTIONE EMERGENZE

CASSETTA DI MEDICAZIONE

L'appaltatore, prima dell'inizio effettivo dei lavori deve provvedere a costituire in cantiere, nel luogo indicato nel lay-out di cantiere, in posizione fissa, ben visibile e segnalata, e facilmente accessibile un pacchetto di medicazione il cui contenuto è indicato allegato 1 del D.M. 15 luglio 2003, n. 388.

Il contenuto del pacchetto di medicazione dovrà essere mantenuto in condizioni di efficienza e di pronto impiego, nonché dovrà essere prontamente integrato quando necessario.

L'appaltatore dovrà provvedere, entro gli stessi termini, a designare un soggetto, opportunamente formato (art. 3, D.M. 15 luglio 2003, n. 388), avente il compito di prestare le misure di primo intervento interno al cantiere e per l'attivazione degli interventi di pronto soccorso.

GESTIONE EMERGENZA

Nel lay-out di cantiere è indicato il "luogo sicuro" che dovrà essere raggiunto nel caso in cui nel cantiere si verifichi un'emergenza.

Per emergenza si intende un evento nocivo che colpisce un gruppo (una squadra di operai per esempio), una collettività (l'intero cantiere).

Esempi di emergenze sono gli eventi legati agli incendi, le esplosioni, gli allagamenti, gli spargimenti di sostanze liquide pericolose, i franamenti e smottamenti.

Il percorso che conduce, dall'esterno e all'interno del cantiere, al "luogo sicuro" deve essere mantenuto sgombro e fruibile dalle persone e i mezzi di soccorso in ogni circostanza.

È obbligo del datore di lavoro dell'impresa esecutrice dei lavori (l'Appaltatore) provvedere a designare uno o più soggetti, opportunamente formati, incaricati di gestire le emergenze.

Il datore di lavoro deve inoltre provvedere a:

- organizzare i necessari rapporti con i servizi pubblici d'emergenza;
- informare i lavoratori circa le misure predisposte e le misure da adottare in caso d'emergenza;

- dare istruzioni affinché i lavoratori possano mettersi al sicuro in caso d'emergenza;
- stabilire le procedure d'emergenza da adottare nel cantiere.

Pur non essendo obbligatoria per legge la redazione del piano di emergenza per i cantieri temporanei o mobili, si fornisce a titolo esemplificativo, una procedura che potrà essere adottata in cantiere nel caso in cui si verifichi un'emergenza:

1. dare l'allarme (all'interno del cantiere e allertare i Vigili del Fuoco)
2. verificare cosa sta accadendo
3. tentare un primo intervento (sulla base della formazione ricevuta)
4. mettersi in salvo (raggiungimento del "luogo sicuro")
5. effettuare una ricognizione dei presenti
6. avvisare i Vigili del Fuoco
7. attendere i Vigili del Fuoco e informarli sull'accaduto

Il datore di lavoro dell'impresa esecutrice deve designare, prima dell'inizio dei lavori, uno o più lavoratori incaricati dell'attuazione delle misure di prevenzione incendi, lotta antincendio e gestione delle emergenze, ai sensi dell'art.18 comma 1 lett. B del D.Lgs. 81/08 e s.m.i. o se stesso, salvo nei casi previsti dall'art. 31, comma 6 del decreto medesimo. I lavoratori designati devono frequentare un corso di formazione, di durata di 6 ore (durata 4 ore, di cui 2 ore di esercitazioni pratiche) per le aziende di livello di rischio basso, di 8 ore (durata 8 ore, di cui 3 ore di esercitazioni pratiche) per le aziende con rischio di livello medio, di 16 ore (durata 16 ore, di cui 4 ore di esercitazioni pratiche) per le aziende di rischio di livello alto.

Cantieri temporanei o mobili	Livello alto	Livello medio	Livello basso
Cantieri temporanei o mobili in sotterraneo per la costruzione, manutenzione e riparazione di gallerie, caverne, pozzi ed opere simili di lunghezza superiore a 50 m	X		
Cantieri temporanei o mobili ove si impiegano esplosivi	X		
Cantieri temporanei o mobili ove si detengono ed impiegano sostanze infiammabili e si fa uso di fiamme libere, esclusi quelli interamente all'aperto		X	
Altri cantieri temporanei o mobili			X

Gli addetti al primo soccorso, ai sensi dell'art. 3 del DM n. 388/2003, designati ai sensi dell'art.18 comma 1 lett. B del D.Lgs. 81/08 e s.m.i., devono essere formati da specifico corso di formazione, della durata di 14 ore per le aziende appartenenti al gruppo A, di 12 ore per le aziende appartenenti ai gruppi B e C, salvo gli addetti già formati alla data di entrata in vigore del DM n. 388/2003.

Cantieri temporanei o mobili	Gruppo A	Gruppo B	Gruppo C
Lavori in sotterraneo	X		
Lavori con tre o più lavoratori non rientranti nel gruppo A		X	
Lavori con meno di tre lavoratori non rientranti nel gruppo A			X

NUMERI UTILI

Numeri utili

(Tabella da completare a cura del Coordinatore per l'esecuzione dei lavori)

SERVIZIO/SOGGETTO	TELEFONO
Polizia	113
Carabinieri	112
Comando dei Vigili Urbani	
Comando provinciale dei Vigili del Fuoco	115
Pronto soccorso ambulanza	118
Guardia medica	
ASL territorialmente competente	06 77 307 209
ISPESL territorialmente competente	
Direzione provinciale del Lavoro territorialmente competente	
INAIL territorialmente competente	
Acquedotto (segnalazione guasti)	
Elettricità (segnalazione guasti)	
Gas (segnalazione guasti)	
Direttore dei lavori	
Coordinatore per l'esecuzione	
Responsabile della sicurezza cantiere (se previsto)	
Responsabile del servizio di prevenzione (appaltatore)	

1

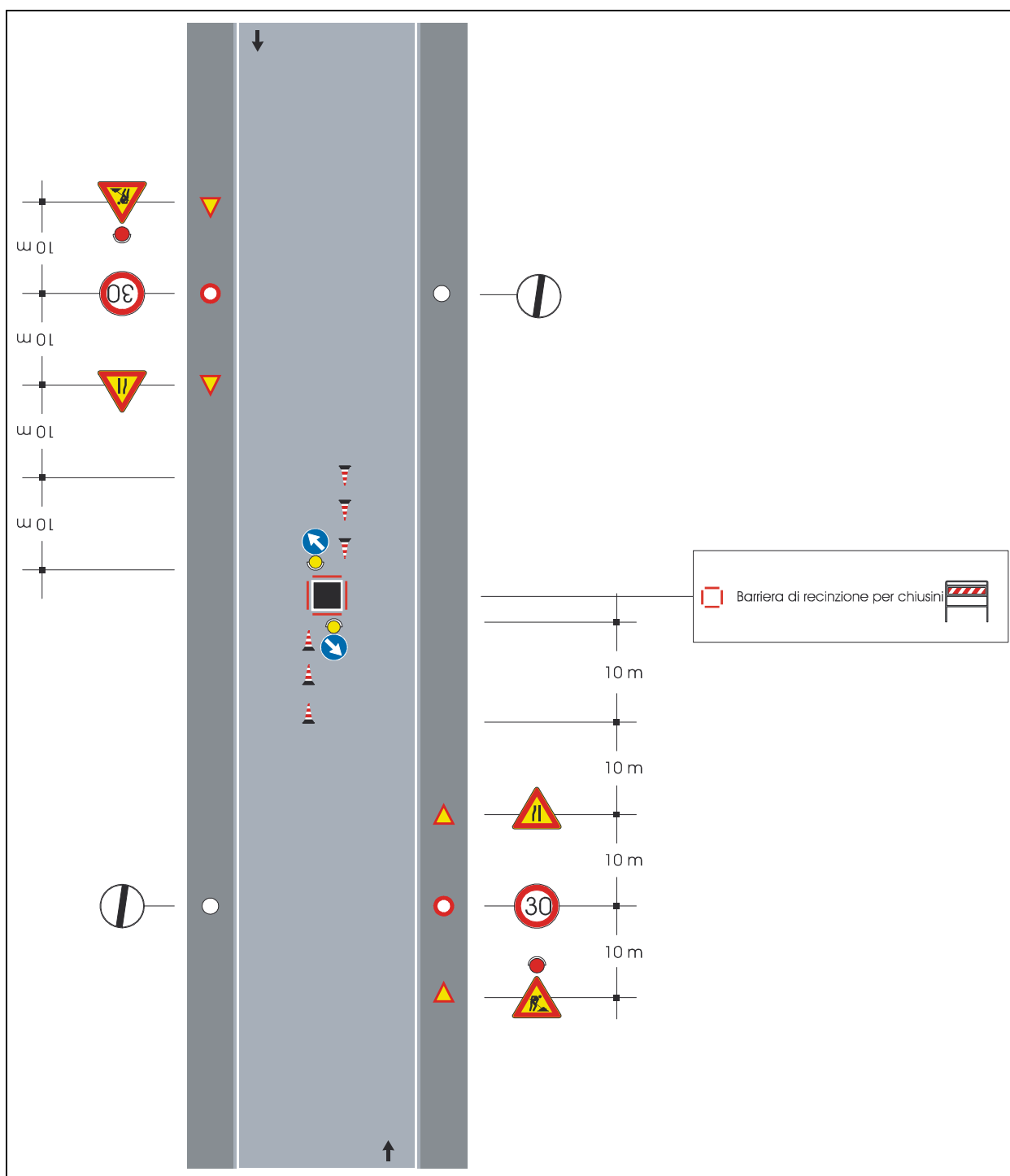
**Note**

Con larghezza della carreggiata residua maggiore o uguale a metri 5.60 tale da non richiedere l'imposizione del senso unico alternato.

2

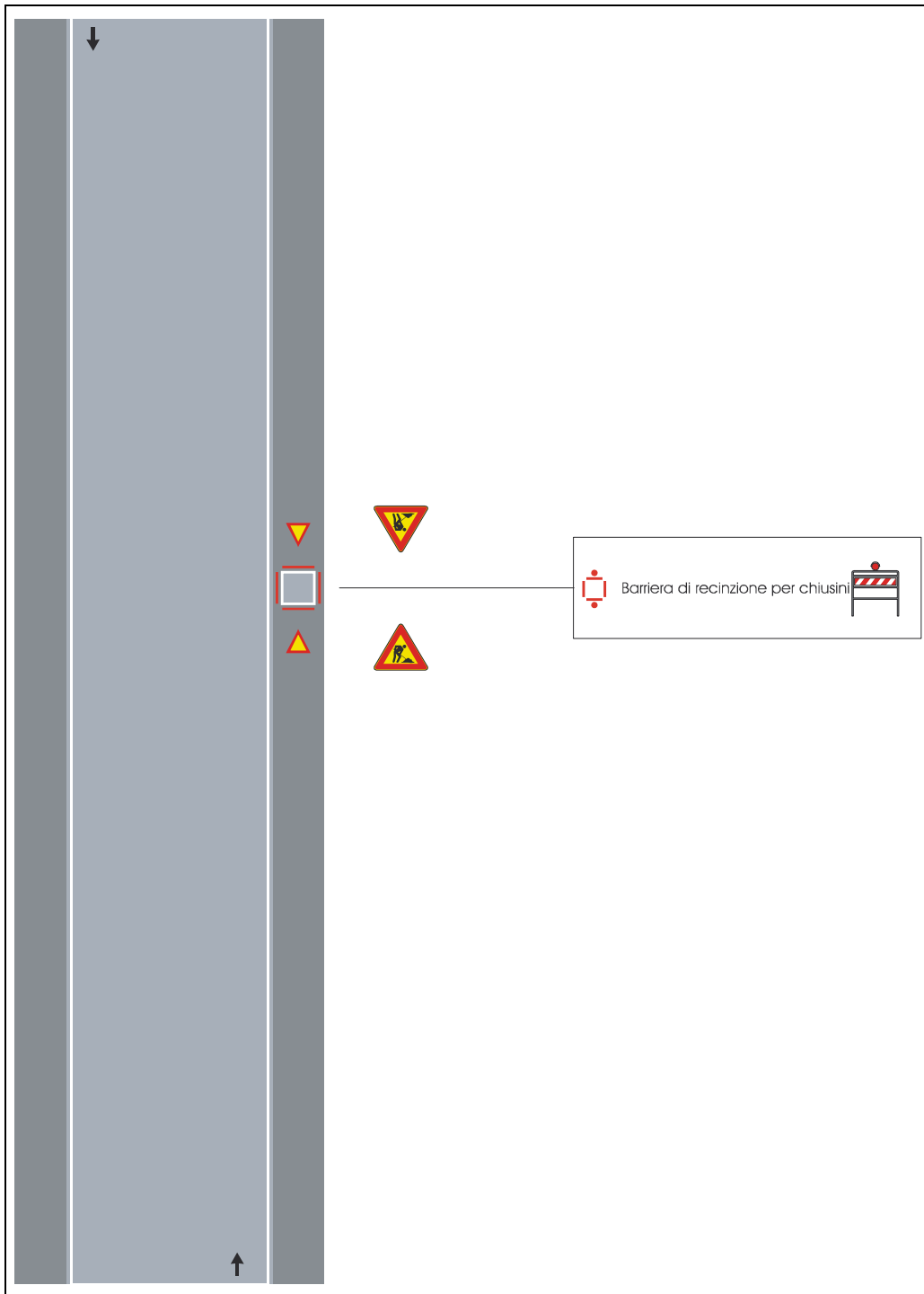

3

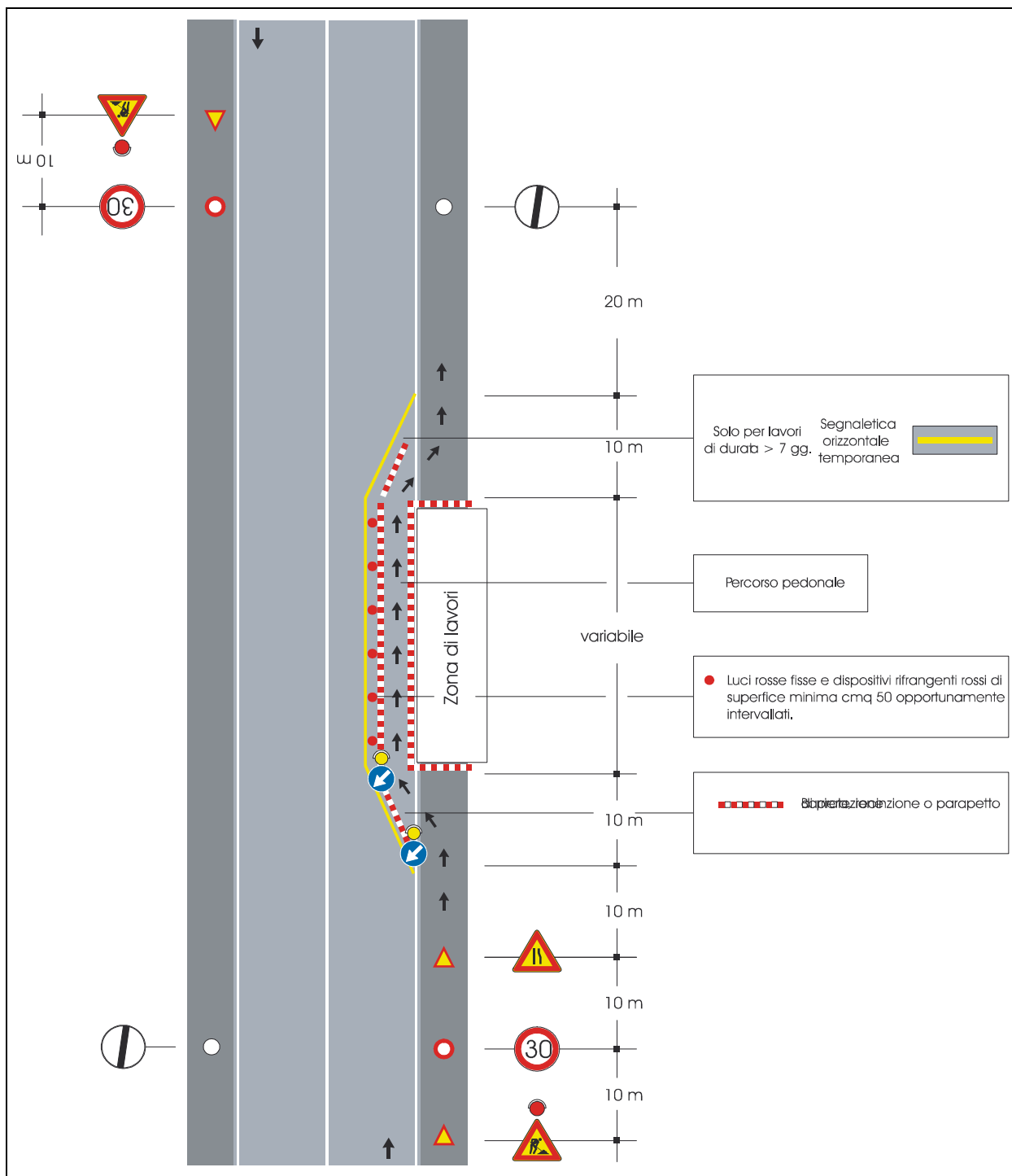

Note

Con larghezza della carreggiata residua maggiore o uguale a metri 5.60 tale da non richiedere l'imposizione del senso unico alternato.

4

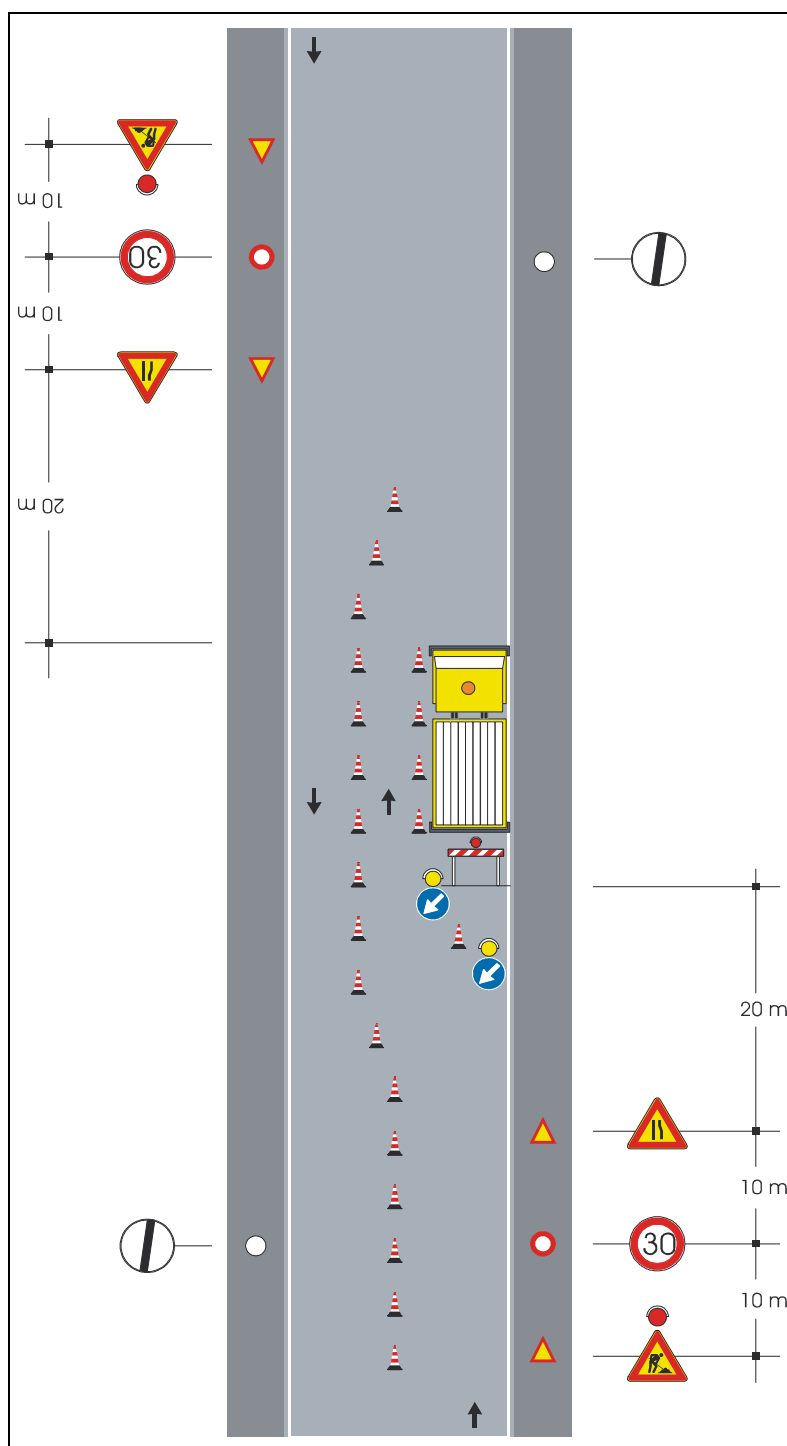
**Note**

Con larghezza della carreggiata residua maggiore o uguale a metri 5.60 tale da non richiedere l'imposizione del senso unico alternato.

-Dispositivi luminosi da impiegarsi se il cantiere rimane aperto anche nelle ore notturne o in condizioni di scarsa visibilità

5

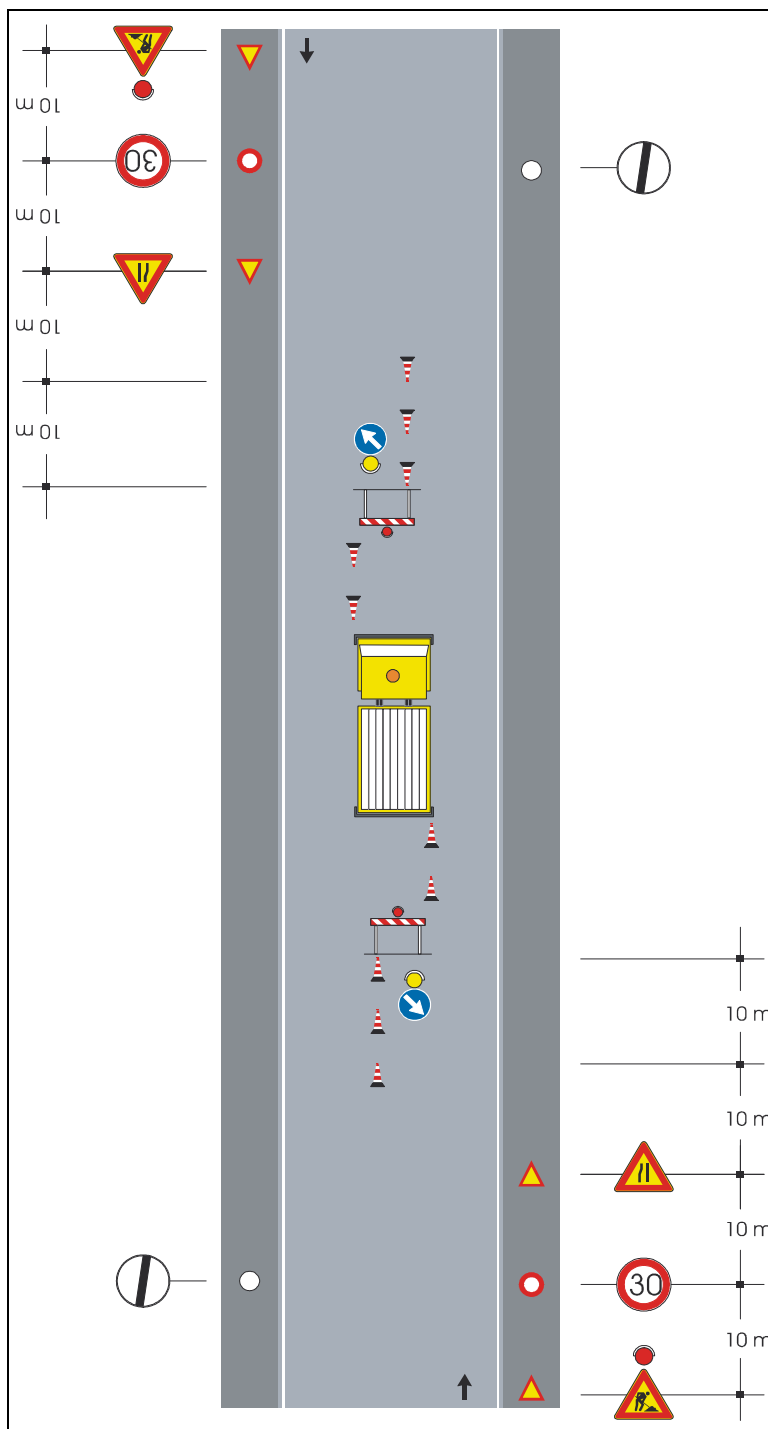

Note

Con larghezza della carreggiata residua maggiore o uguale a metri 5.60 tale da non richiedere l'imposizione del senso unico alternato.

ATTREZZATURE ED IMPIANTI DI CANTIERE

PER L'ALLESTIMENTO

SCARICO AUTOCARRI E BILICI

RECINZIONE CON ELEMENTI IN FERRO, RETE, ...

VIABILITÀ - STABILIZZAZIONE CON BITUME DELLE TERRE

VIABILITÀ ORDINARIA

Nome	scarico autocarri e bilici Categoria: Movimentazione dei carichi			
Descrizione allestimento	preparazione del piano di scarico e stoccaggio del materiale trasportato con rullo compattatore			
Attrezzature	Macchine per il trasporto/autocarro Macchine per spandimento e compattazione/rullo compattatore			
Rischi particolari	Rischio	Probabilità	Magnitudo	
	caduta di materiali dall'alto	possibile	grave	
	investimento	improbabile	gravissima	
	rumore	probabile	modesta	
	urti, colpi, impatti	possibile	modesta	
	Misure preventive e protettive: Porre i cartelli indicanti i carichi sospesi. Verificare la funzionalità degli avvisatori acustici, del segnalatore di retromarcia e del girofaro. Allontanare le persone dal raggio di azione delle macchine. Evitare eccessive concentrazioni di mezzi in aree relativamente ristrette. Il personale deve essere opportunamente turnato durante operazioni con eccessiva rumorosità per uso simultaneo di mezzi. Gli addetti al sollevamento si devono assicurare dell'assenza di ostacoli fissi con i quali vi possono essere urti durante le fasi di scarico.			
Rischi specifici	Rischio	Probabilità	Magnitudo	Trasm.
	cesoiamento - stritolamento	improbabile	gravissima	Sì
	contatti con macchinari	possibile	grave	Sì
	oli minerali e derivati	improbabile	lieve	No
	schacciamento per ribaltamento del mezzo	improbabile	gravissima	Sì
	vibrazione	possibile	lieve	No
Rif. legislativi	D.Lgs. 81/2008 e s.m.i. D.Lgs. 17/2010			
Adempimenti	RULLO COMPATTATORE Le macchine operatrici devono essere provviste di struttura di protezione in caso di ribaltamento (ROPS) e in caso di caduta di oggetti (FOPS), dotate di marcatura CE.			
Procedure	La zona interessata ai movimenti di sollevamento e scarico dovrà essere adeguatamente livellata e costipata in maniera da costituire adeguato piano di appoggio per gli stabilizzatori dei mezzi di sollevamento durante le fasi di scarico del materiale trasportato in loco dall'autocarro o dal bilico. La zona dovrà essere adeguatamente dotata di una serie di cartelli opportunamente disposti in modo da rendere manifesto il pericolo di carichi sospesi. Gli addetti al sollevamento dovranno assicurarsi le migliori condizioni di visibilità per seguire il carico durante il movimento e controllare l'assenza di urti contro ostacoli fissi. L'imbracatura può essere costituita da funi metalliche oppure da nastri di tessuto con fili di sostanze sintetiche: a seconda della forma che viene conferite alle funi si possono avere diversi tipi di imbraco: semplice, a cappio, a canestro, a nastro, a bilanciere. Nell'imbraco a cappio occorre che il peso sia bilanciato al fine di evitare lo sfilamento e la caduta del carico. L'imbracatura a canestro viene utilizzata			

soprattutto per movimentare le tubazioni e per poter equilibrare il carico sono necessari almeno due imbracci.

L'operatore macchine deve essere opportunamente formato ed aver maturato sufficiente esperienza nell'uso delle macchine per la movimentazione dei carichi.

Prima dell'uso l'operatore deve:

- controllare i percorsi e le zone di lavoro verificando le condiz. di stabilità della macchina in uso;
- verificare che l'avvisatore acustico, il segnalatore di retromarcia e il girofaro siano regolarmente funzionanti;
- verificare che nella zona di lavoro non vi siano linee elettriche che possano interferire con le manovre;
- accertarsi se nell'area dell'eventuale scavo possano esistere canalizzazioni in servizio (acqua, gas, elettricità ...);
- garantire la visibilità del posto di manovra.

Durante l'uso della macchina l'operatore deve:

- allontanare preventivamente le persone nel raggio d'influenza della macchina stessa;
- segnalare l'operatività del mezzo con il girofaro;
- utilizzare gli stabilizzatori nei casi richiesti dal libretto di uso e manutenzione del mezzo e mantenere il mezzo stabile durante tutta la fase di lavoro;
- non ammettere a bordo della macchina altre persone;
- non utilizzare la macchina per sollevamento persone;
- regolare la velocità ai limiti stabiliti in cantiere ed in prossimità dei posti di lavoro transitare a passo d'uomo;

Dopo l'utilizzo della macchina l'operatore deve:

- posizionare il mezzo nell'area di cantiere riservata al parcheggio dei macchinari fuori orario di lavoro;
- lasciare i mezzi con le bene abbassate ed i freni di stazionamento azionati;
- eseguire puntualmente la programmazione degli interventi manutentori secondo le istruzioni del libretto di uso e manutenzione.

Un'opportuna iniziativa di prevenzione da attuare nelle opere di movimentazione dei carichi deve essere quella di tipo organizzativo, in particolare:

- programmazione dei lavori si devono evitare eccessive concentrazioni di mezzi in aree relativamente ristrette;
- in caso di condizioni di lavoro particolarmente disagiate (elevata temperatura durante il periodo estivo, eccessivo rumore per uso simultaneo di mezzi, ripetitività assoluta delle operazioni) risulta opportuno provvedere ad una turnazione del personale.

FUNI

Far eseguire da personale specializzato le verifiche trimestrali delle funi e delle catene e controllare che ne sia stato riportato l'esito sugli appositi modelli. Provvedere alla sostituzione delle funi metalliche quando si riscontra la presenza di ammaccature sensibili, strozzature, riduzioni irregolari del diametro, presenza di asole o nodi di torsione. Provvedere inoltre alla sostituzione quando in un tratto deteriorato la fune presenti fili rotti visibili per una sezione maggiore del 10% della sezione metallica totale della fune. In caso di sostituzione verificare la regolarità del rapporto del diametro del tamburo e delle pulegge rispetto al diametro della fune.

In caso di sostituzione farsi rilasciare dal venditore delle funi la prevista attestazione in cui sono riportate le caratteristiche del prodotto e, in particolare, il valore del carico di rottura minimo garantito.

1. Consentire l'accesso alle aree lavorative e di cantiere soltanto ai lavoratori che hanno ricevuto adeguate istruzioni sui rischi specifici dell'attività. Alle vie di accesso ed ai punti pericolosi non proteggibili devono essere apposte segnalazioni opportune e devono essere adottate le disposizioni necessarie per evitare la caduta dei gravi, il contatto con i mezzi in movimento. I passaggi pedonali devono essere larghi almeno 0,60 ml, se saranno adibiti anche al passaggio dei materiali la larghezza dovrà salire ad almeno 1,20 ml.

2. Per la presenza di polveri e di gas di scarico di mezzi a motore si dovranno prevedere le seguenti misure di sicurezza e prevenzione:

- I materiali di risulta vanno bagnati spesso
- I lavoratori hanno l'obbligo di utilizzare correttamente i DPI prescritti e messi a loro disposizione dal datore di lavoro
- Vanno adottate idonee misure per evitare la diffusione delle polveri prodotte dalle

lavorazioni

- I lavoratori esposti all'azione di gas, sostanze e agenti nocivi, oltre a far uso adeguati DPI (mascherine ecc.), devono essere sottoposti a visita medica periodica, come da tabelle ministeriali.

3. Per quanto attiene le vibrazioni si dovranno usare adeguate impugnature e/o guanti imbottiti e adottare mezzi tecnici che limitino il più possibile l'intensità delle vibrazioni e scuotimenti. Le macchine operatrici devono essere dotate di posti di guida antivibranti.

4. Per l'esposizione al rumore si dovranno utilizzare cuffie auricolari o altri sistemi di protezione dell'udito. Il datore di lavoro dovrà provvedere alla valutazione del rumore ed attuare adeguate misure preventive e protettive. L'esposizione al rumore va limitata il più possibile adottando adeguate misure tecniche, organizzative e procedurali. Gli addetti alle lavorazioni con esposizione a rumore vanno sottoposti a visita medica preventiva.

5. Per evitare contatti accidentali con mezzi e macchine operatrici occorrerà adottare le seguenti misure di sicurezza e prevenzione:

- I passaggi e postazioni di lavoro devono essere difesi contro la caduta di materiali in relazione all'attività lavorativa.

- Per le manovre di retromarcia i conduttori delle macchine verranno coadiuvati da personale a terra.

- Vietare la presenza di personale nel campo di azione della macchina.

- Segnalare possibilmente i percorsi delle macchine operatrici.

- Sia le rampe, tramite le quali si accede alle zone operative, che i percorsi di transito delle macchine nel cantiere, devono avere una larghezza che superi da ogni lato la sagoma delle macchine di almeno cm 70.

6. Le misure di prevenzione e di sicurezza da adottare contro il rischio di ribaltamento della macchina sono:

- Le rampe di accesso alle zone operative devono avere pendenza adeguata alle caratteristiche della macchina

- Va verificata la stabilità del terreno prima di far accedere la macchina.

- La macchina va utilizzata da personale addetto adeguatamente formato alla mansione specifica.

- Evitare l'uso improprio della macchina.

- Verificare lo stato di eventuali pneumatici.

Prescrizioni

AUTOCARRO

Durante le manovre in retromarcia o con scarsa visibilità, assistere l'operatore dell'autocarro da personale a terra.

L'autocarro deve essere in perfetto stato di efficienza tecnica e di sicurezza (in conformità alle norme specifiche di appartenenza).

È fatto divieto di usare l'autocarro per scopo differenti da quelli stabiliti dal costruttore e dalle norme.

Effettuare periodica manutenzione della macchina.

RULLO COMPATTATORE

Controllare i percorsi e le aree di manovra verificando le condizioni di stabilità per il mezzo.

Controllare l'efficienza dei comandi e verificare l'efficienza dei gruppi ottici per le lavorazioni con scarsa illuminazione.

Adeguare la velocità ai limiti stabiliti in cantiere e transitare a passo d'uomo in prossimità dei posti di lavoro.

Non ammettere a bordo della macchina altre persone.

Vietare il transito del rullo compattatore in zone con pendenza trasversale pericolosa per il possibile rischio di ribaltamento del mezzo.

Il rullo compattatore deve essere in perfetto stato di efficienza tecnica e di sicurezza (in conformità alle norme specifiche di appartenenza).

È fatto divieto di usare il rullo compattatore per scopo differenti da quelli stabiliti dal costruttore e dalle norme.

Vietare la presenza degli operai nel campo di azione del rullo compattatore.

Valutazione rumore

Autista autocarro 77,6 dB(A)

Operatore rullo 99,8 dB(A)

Segnaletica**Avvertimento**

Nome: caduta materiali dall'alto

Posizione: - Nelle aree di azione delle gru.

- In corrispondenza delle zone di salita e discesa dei carichi.

- Sotto i ponteggi.

Nome: carichi sospesi

Posizione: Sulla torre gru.

Nelle aree di azione delle gru.

In corrispondenza della salita e discesa dei carichi a mezzo di montacarichi.

Divieto

Nome: vietato l'accesso

Posizione: In prossimità degli accessi all'area di lavoro interdetta.

Prescrizione

Nome: protezione del cranio

Posizione: Negli ambienti di lavoro dove esiste pericolo di caduta di materiali dall'alto o di urto con elementi pericolosi.

Nome	recinzione con elementi in ferro, rete, ... Categoria: Recinzione			
Descrizione allestimento	Recinzione di cantiere eseguita con paletti in ferro infissi nel terreno e rete metallica elettrosaldata e/o rete plastica colorata.			
Attrezzature	Macchine per demolizione/martello demolitore Macchine per il trasporto/autocarro Macchine produzione di energia/compressore d'aria Utensili manuali/utensili d'uso corrente			
Altri	organizzazione cantiere -allestimento-/recinzione con elementi in ferro, rete, ...			
Rischi particolari	Rischio	Probabilità	Magnitudo	
	incendio	improbabile	grave	
	investimento	improbabile	grave	
	urti, colpi, impatti	possibile	modesta	
	Misure preventive e protettive: Il carburante necessario per il funzionamento dei mezzi d'opera deve essere somministrato a mezzo di contenitori-distributori conformi. Intorno alle zone oggetto dell'intervento predisporre e collocare adeguatamente appositi cartelli indicatori di pericolo ed eventuali sbarramenti.			
Rischi specifici	Rischio	Probabilità	Magnitudo	Trasm.
	cesoiamento - stritolamento	improbabile	grave	Sì
	contatto con sostanze tossiche	improbabile	modesta	No
	elettrocuzione	possibile	modesta	No
	esplosione	improbabile	grave	Sì
	inalazione gas	possibile	modesta	Sì
	inalazioni polveri	probabile	lieve	Sì
	movimentazione manuale dei carichi	probabile	modesta	No
	oli minerali e derivati	improbabile	lieve	No
	punture, tagli, abrasioni, ferite	possibile	modesta	No
	ribaltamento	improbabile	grave	Sì
	rumore	possibile	modesta	Sì
	schiacciamento	improbabile	grave	Sì
	vibrazione	possibile	lieve	No
Rif. legislativi	D.Lgs. 285/92 D.Lgs. 81/2008 e s.m.i. D.M. 09/06/95 D.Lgs. 17/2010 D.P.R. 495/92 Norme CEI Regolamento edilizio comunale			
Procedure	Delimitare l'area di lavoro con nastro di segnalazione. Se interessa o è nell'immediata vicinanza della sede stradale, predisporre la necessaria segnaletica stradale, attenendosi alle norme del codice della strada e al regolamento d'attuazione. Verificare la presenza di eventuali linee elettriche interrato prima di iniziare l'intervento. I percorsi non devono avere pendenze trasversali eccessive. Durante le fasi di scarico dei materiali vietare l'avvicinamento del personale e di terzi, mediante avvisi e sbarramenti. Posizionare il compressore in posizione stabile, in luogo sufficientemente areate			

areato e il più lontano possibile dal luogo di lavoro.
 Verificare periodicamente la valvola di sicurezza del compressore.
 Allontanare materiali infiammabili dalla macchina.
 Eseguire i necessari collegamenti elettrici di terra.
 Fornire le informazioni necessarie ad eseguire una corretta movimentazione manuale dei carichi pesanti ed ingombranti.
 A tutti coloro che devono operare in prossimità di zone di transito veicolare vanno forniti gli indumenti fluorescenti e rifrangenti aventi le caratteristiche previste dal decreto del 9 giugno 1995.
 In questa fase i lavoratori devono indossare scarpe di sicurezza, guanti, facciale filtrante.
 Idonei otoprotettori devono essere consegnati ed utilizzati in base alla valutazione del rischio rumore.

Prescrizioni**AUTOCARRO**

Durante le manovre in retromarcia o con scarsa visibilità, assistere l'operatore dell'autocarro da personale a terra.

L'autocarro deve essere in perfetto stato di efficienza tecnica e di sicurezza (in conformità alle norme specifiche di appartenenza).

È fatto divieto di usare l'autocarro per scopo differenti da quelli stabiliti dal costruttore e dalle norme.

Effettuare periodica manutenzione della macchina.

COMPRESSORE D'ARIA

Posizionare il compressore in luoghi sufficientemente areati, in condizioni stabili e lontano da materiali infiammabili; verificarne la strumentazione e l'integrità dell'isolamento acustico e delle connessioni dei tubi. Effettuare i rifornimenti di carburante a motore spento.

MARTELLO DEMOLITORE

Verificare la presenza e l'efficienza della cuffia antirumore e del dispositivo di comando.

Controllare le connessioni tra tubi di alimentazione ed utensile.

Eseguire il lavoro in posizione di stabilità adeguata.

UTENSILI D'USO COMUNE

Mettere a disposizione dei lavoratori attrezzature adeguate al lavoro da svolgere e fornire le dovute istruzioni sulle modalità d'uso.

Durante l'uso degli utensili indossare guanti, occhiali protettivi.

Valutazione rumore

Autista autocarro 77,6 dB(A)

Generico 83,3 dB(A)

Generico 101,4 dB(A)

Segnaletica**Avvertimento**

Nome: pericolo incendio

Posizione: Nei pressi dell'area d'intervento.

Prescrizione

Nome: indumenti protettivi

Posizione: Nei pressi dell'area d'intervento.

Nome: protezione dei piedi

Posizione: Nei pressi dell'area d'intervento.

Nome: protezione delle mani

Posizione: Nei pressi dell'area d'intervento.

Nome: protezione delle vie respiratorie
Posizione: Nei pressi dell'area d'intervento.

Nome	viabilità - stabilizzazione con bitume delle terre Categoria: Viabilità
Descrizione allestimento	Stabilizzazione delle terre ottenuta con miscelazione in sito di bitume liquido o emulsione di bitume tramite miscelatori rotanti o grader, costipamento per gradi.
Attrezzature	Macchine movimento di terra/livellatrice (grader) Macchine movimento di terra/pala caricatrice cingolata o gommata Macchine per il trasporto/autocarro Macchine per il trasporto/dumper Macchine per spandimento e compattazione/rullo compattatore Macchine per spandimento e compattazione/rullo compattatore vibrante Utensili manuali/utensili d'uso corrente
Altri	organizzazione cantiere -allestimento-/viabilità - stabilizzazione con bitume delle terre

Rischi particolari	Rischio	Probabilità	Magnitudo
	caduta in piano	improbabile	lieve
	contatti con macchinari	possibile	grave
	elettrocuzione (contatto con linee elettriche aeree)	improbabile	gravissima
	investimento	improbabile	gravissima

Misure preventive e protettive:

Gli ostacoli o le aperture esistenti (chiusini, cassonetti, pozzetti, ecc.) devono essere segnalati adeguatamente.

La presenza di non addetti ai lavori deve essere vietata mediante avvisi e sbarramenti.

Intorno alle zone oggetto dell'intervento predisporre e collocare adeguatamente appositi cartelli indicatori di pericolo ed eventuali sbarramenti.

La zona interessata all'operazione deve essere adeguatamente segnalata delimitata e sorvegliata da un preposto.

Mettere fuori tensione ed in sicurezza le parti attive delle linee elettriche per tutta la durata dei lavori.

Posizionare ostacoli rigidi che impediscano l'avvicinamento alle parti attive delle linee elettriche.

Tenere in permanenza, persone, macchine operatrici, apparecchi di sollevamento, ponteggi ed ogni altra attrezzatura a distanza di sicurezza dalle parti attive delle linee elettriche, indicata nella tabella 1 dell'allegato IX.

Gli autocarri in manovra devono essere assistiti da terra.

In presenza di traffico stradale seguire il Codice della Strada.

Rischi specifici	Rischio	Probabilità	Magnitudo	Trasm.
	cesoiamento - stritolamento	improbabile	gravissima	Sì
	contatti con gli attrezzi	possibile	modesta	No
	contatto con sostanze tossiche	probabile	modesta	No
	inalazione gas	improbabile	grave	Sì
	inalazioni polveri	probabile	modesta	Sì
	incendio	improbabile	grave	Sì
	punture, tagli, abrasioni, ferite	possibile	lieve	No
	ribaltamento	improbabile	gravissima	Sì
	rumore	probabile	modesta	Sì
	schacciamento per ribaltamento del mezzo	improbabile	gravissima	Sì
	schizzi	improbabile	lieve	Sì
	urti, colpi, impatti	possibile	modesta	Sì
	vibrazione	possibile	modesta	No

Rif. legislativi	<p>D.Lgs. 81/2008 e s.m.i. D.M. 20/11/68 D.M. 28/11/87, n.593 D.Lgs. 17/2010 D.P.R. 495/92</p>
Adempimenti	<p>PALA CARICATRICE - GRADER - RULLO COMPATTATORE Le macchine operatrici devono essere provviste di struttura di protezione in caso di ribaltamento (ROPS) e in caso di caduta di oggetti (FOPS), dotate di marcatura CE.</p>
Procedure	<p>Segnalare la zona interessata all'operazione. Operare esclusivamente all'interno della zona segregata e/o segnalata. Per i lavori eseguiti in presenza di traffico stradale attenersi alle indicazioni dettate dal Codice della Strada. Adottare sistemi di protezione adeguati per l'intera area di lavoro. Disporre che le manovre siano guidate da terra da altre persone. Vietare la presenza di persone non direttamente addette ai lavori. Durante le fasi di scarico dei materiali vietare l'avvicinamento del personale e di terzi, mediante avvisi e sbarramenti. Ove esistano linee aeree elettriche mantenersi a distanza di sicurezza. Segnalare gli ostacoli o le aperture esistenti (chiusini, cassonetti, pozzetti, ecc.). Immettere in cantiere mezzi in perfetto stato di efficienza tecnica e di sicurezza, in conformità alle norme specifiche di appartenenza. È fatto divieto di usare i mezzi per scopo differenti da quelli stabiliti dal costruttore e dalle norme. È fatto divieto assoluto di eseguire operazioni di manutenzione sulla fresatrice a tamburo. Gli operatori a terra devono fare uso di facciale filtrante con filtro idoneo per "fumi e nebbie tossiche", di guanti impermeabili, scarpe di sicurezza a sfilamento rapido e idoneo vestiario. A tutti coloro che devono operare in prossimità di zone di transito veicolare vanno forniti gli indumenti fluorescenti e rifrangenti aventi le caratteristiche previste dal decreto del 9 giugno 1995. Idonei otoprotettori devono essere consegnati ed utilizzati in base alla valutazione del rischio rumore.</p>
Prescrizioni	<p>AUTOCARRO Durante le manovre in retromarcia o con scarsa visibilità, assistere l'operatore dell'autocarro da personale a terra. l'autocarro deve essere in perfetto stato di efficienza tecnica e di sicurezza (in conformità alle norme specifiche di appartenenza). È fatto divieto di usare l'autocarro per scopo differenti da quelli stabiliti dal costruttore e dalle norme. Effettuare periodica manutenzione della macchina.</p> <p>DUMPER Durante le manovre in retromarcia o con scarsa visibilità, assistere l'operatore dell'autocarro da personale a terra. Il dumper deve essere in perfetto stato di efficienza tecnica e di sicurezza (in conformità alle norme specifiche di appartenenza). È fatto divieto di usare il dumper per scopo differenti da quelli stabiliti dal costruttore e dalle norme. Effettuare periodica manutenzione della macchina.</p> <p>PALA CARICATRICE Mantenere la distanza di sicurezza (minimo 5 metri) dalle linee elettriche aeree a conduttori nudi, salvo la messa fuori servizio della linee o la messa in opera di idonee protezioni.</p>

L'escavatore deve essere in perfetto stato di efficienza tecnica e di sicurezza (in conformità alle norme specifiche di appartenenza).

È fatto divieto di usare l'escavatore per scopo differenti da quelli stabiliti dal costruttore e dalle norme.

Vietare la presenza degli operai nel campo di azione dell'escavatore e sul ciglio superiore del fronte di attacco.

LIVELLATRICE (GRADER)

Mantenere la distanza di sicurezza (minimo 5 metri) dalle linee elettriche aeree a conduttori nudi, salvo la messa fuori servizio della linee o la messa in opera di idonee protezioni.

La livellatrice deve essere in perfetto stato di efficienza tecnica e di sicurezza (in conformità alle norme specifiche di appartenenza).

È fatto divieto di usare la livellatrice per scopo differenti da quelli stabiliti dal costruttore e dalle norme.

Vietare la presenza degli operai nel campo di azione della livellatrice e sul ciglio superiore del fronte di attacco.

Effettuare periodica manutenzione delle macchina livellatrice.

RULLO COMPATTATORE

Controllare i percorsi e le aree di manovra verificando le condizioni di stabilità per il mezzo.

Controllare l'efficienza dei comandi e verificare l'efficienza dei gruppi ottici per le lavorazioni con scarsa illuminazione.

Adeguare la velocità ai limiti stabiliti in cantiere e transitare a passo d'uomo in prossimità dei posti di lavoro.

Non ammettere a bordo della macchina altre persone.

Vietare il transito del rullo compattatore in zone con pendenza trasversale pericolosa per il possibile rischio di ribaltamento del mezzo.

Il rullo compattatore deve essere in perfetto stato di efficienza tecnica e di sicurezza (in conformità alle norme specifiche di appartenenza).

È fatto divieto di usare il rullo compattatore per scopo differenti da quelli stabiliti dal costruttore e dalle norme.

Vietare la presenza degli operai nel campo di azione del rullo compattatore.

RULLO COMPATTATORE VIBRANTE

Controllare i percorsi e le aree di manovra verificando le condizioni di stabilità per il mezzo.

Controllare l'efficienza dei comandi e verificare l'efficienza dei gruppi ottici per le lavorazioni con scarsa illuminazione.

Adeguare la velocità ai limiti stabiliti in cantiere e transitare a passo d'uomo in prossimità dei posti di lavoro.

Non ammettere a bordo della macchina altre persone.

Vietare il transito del rullo compattatore vibrante in zone con pendenza trasversale pericolosa per il possibile rischio di ribaltamento del mezzo.

Il rullo compattatore vibrante deve essere in perfetto stato di efficienza tecnica e di sicurezza (in conformità alle norme specifiche di appartenenza).

È fatto divieto di usare il rullo compattatore vibrante per scopo differenti da quelli stabiliti dal costruttore e dalle norme.

Vietare la presenza degli operai nel campo di azione del rullo compattatore vibrante.

UTENSILI D'USO COMUNE

Mettere a disposizione dei lavoratori attrezzature adeguate al lavoro da svolgere e fornire le dovute istruzioni sulle modalità d'uso.

Durante l'uso degli utensili indossare guanti, occhiali protettivi.

Valutazione rumore

Autista autocarro 77,6 dB(A)

Autista dumper 82,6 dB(A)

Operatore pala 89,7 dB(A)

Operatore grader aperto 92,1 dB(A)

Operatore grader chiuso 91,1 dB(A)

Operatore rullo 99,8 dB(A)

Generico 87,0 dB(A)

Segnaletica**Prescrizione**

Nome: protezione degli occhi
Posizione: Nei pressi dell'area d'intervento.

Nome: protezione dei piedi
Posizione: Nei pressi dell'area d'intervento.

Nome: protezione delle mani
Posizione: Nei pressi dell'area d'intervento.

Nome: protezione delle vie respiratorie
Posizione: Nei pressi dell'area d'intervento.

Nome	viabilità ordinaria Categoria: Viabilità
Descrizione allestimento	Prescrizioni sulla viabilità.

SCHEDE FASI LAVORATIVE

INDICE DELLE FASI

DELIMITAZIONE LAVORI

TRACCIAMENTI

SCAVI A MANO

SCAVI A SEZIONE OBBLIGATA A MANO

CORDONATA IN CONGLOMERATO CEMENTIZIO

MASSETTI ESTERNI IN CONGLOMERATO CEMENTIZIO

MARCIAPIEDI

CORDOLI IN CLS PREFABBRICATO

RINTERRO A MANO

FRESATURA DI STRATI IN CONGLOMERATO BITUMOSO

FORMAZIONE DI STRATO DI BASE

FORMAZIONE DI STRATI DI COLLEGAMENTO E DI USURA

TRATTAMENTI SUPERFICIALI A CALDO CON BITUME LIQUIDO

TRATTAMENTI SUPERFICIALI CON EMULSIONI A CALDO

TRATTAMENTI SUPERFICIALI CON EMULSIONI A FREDDO

SEGNALETICA ORIZZONTALE E VERTICALE

FASI DI ORGANIZZAZIONE - SMANTELLAMENTO

Nome	delimitazione lavori Categoria: Sistemazioni esterne			
Descrizione	Delimitazione area di lavoro e aree depositi.			
Attrezzature	Macchine per il trasporto/autocarro Utensili manuali/pala, mazza, piccone, badile, rastrello Utensili manuali/utensili d'uso corrente			
Opere provvisionali	Servizio/scale a mano			
Altri	sistemazioni esterne/delimitazione lavori			
Rischi particolari	Rischio	Probabilità	Magnitudo	
	investimento	improbabile	grave	
	Misure preventive e protettive: I lavoratori devono rimanere a distanza di sicurezza dai mezzi in movimento. Il personale, se necessario, deve essere incaricato di disciplinare il traffico durante la sistemazione delle delimitazioni. A tutti coloro che operano in prossimità di zone di transito veicolare, devono essere forniti ed indossati gli indumenti fluorescenti e rifrangenti aventi le caratteristiche previste dal decreto del 9 giugno 1995. Se l'intervento interessa o è nell'immediata vicinanza della sede stradale, predisporre la necessaria segnaletica stradale, attenendosi alle norme del codice della strada e al regolamento d'attuazione.			
Rischi specifici	Rischio	Probabilità	Magnitudo	Trasm.
	caduta dall'alto	possibile	grave	No
	caduta di materiali dall'alto	possibile	modesta	Sì
	cesoimento - stritolamento	improbabile	grave	No
	movimentazione manuale dei carichi	possibile	modesta	No
	proiezione di schegge	possibile	modesta	Sì
	punture, tagli, abrasioni, ferite	probabile	modesta	No
	ribaltamento	improbabile	grave	No
	rumore	possibile	modesta	No
	urti, colpi, impatti	possibile	modesta	No
Rif. legislativi	D.Lgs. 81/2008 come modificato ed integrato dal D.Lgs. 106/2009 e dalla L. 88/2009. D.Lgs. 17/2010			
Procedure	Nell'immediata vicinanza della sede stradale, predisporre la segnaletica stradale, attenendosi alle norme del codice della strada e al regolamento d'attuazione. Incaricare il personale di disciplinare il traffico durante la sistemazione delle delimitazioni. Garantire l'assistenza gestuale del guidatore da parte di personale a terra. Delimitare le fasi di scarico dei materiali ed apporre idonea segnaletica Verificare, le condizioni degli attrezzi con particolare riguardo alla solidità degli attacchi dei manici di legno agli elementi metallici. Usare scale portatili conformi alle norme, con ampia base d'appoggio e ben sistemate (preferire le scale doppie a due-tre gradini). Fornire le informazioni necessarie ad eseguire una corretta movimentazione manuale dei carichi pesanti ed ingombranti. Coloro che operano in prossimità di zone di transito veicolare vanno forniti gli indumenti fluorescenti e rifrangenti aventi le caratteristiche previste dal decreto del			

9 giugno 1995.
I lavoratori devono indossare scarpe di sicurezza, guanti, casco.
Idonei otoprotettori devono essere consegnati ed utilizzati in base alla valutazione del rischio rumore.

Prescrizioni

PALA, MAZZA, ECC.
Dare ai lavoratori attrezzature adeguate al lavoro da svolgere e fornire le dovute istruzioni sulle modalità d'uso.
Durante l'uso degli utensili indossare guanti, occhiali protettivi e otoprotettori.
UTENSILI D'USO COMUNE
Dare ai lavoratori attrezzature adeguate al lavoro da svolgere e fornire le dovute istruzioni sulle modalità d'uso.
Durante l'uso degli utensili indossare guanti, occhiali protettivi.
SCALE A MANO
Controllare che le scale non presentino difetti costruttivi e verificare sempre, prima dell'uso, lo stato di conservazione della scala e dei dispositivi di trattenuta antidrucciolevoli. Non adoperare scale di metallo vicino a linee od apparecchiature elettriche.
La scala deve superare di almeno 1 mt. il piano di accesso, curando la corrispondenza del piolo con lo stesso (è possibile far proseguire un solo montante efficacemente fissato).
Durante l'uso le scale devono essere stabili e vincolate. Se non è possibile raggiungere un sufficiente grado di vincolo la scala deve essere trattenuta al piede da una persona che segua l'operazione per tutto il tempo di utilizzo.
E' sconsigliato eseguire lavori direttamente su di esse.

Valutazione rumore

Autista autocarro 77,6 dB(A)
Generico 86,5 dB(A)

Segnaletica**Avvertimento**

Nome: lavori in corso
Posizione: Sulla carreggiata in presenza di un cantiere stradale.

Divieto

Nome: vietato l'accesso
Posizione: In prossimità degli accessi all'area di lavoro interdetta.

Prescrizione

Nome: protezione dei piedi
Posizione: Nei pressi dell'area d'intervento.

Nome: protezione del cranio
Posizione: Nei pressi dell'area d'intervento.

Nome: protezione delle mani
Posizione: Nei pressi dell'area d'intervento.

Nome	tracciamenti Categoria: Scavi e rinterrati			
Descrizione	Posizionamento per infissione nel terreno di picchetti di ferro o di legno e di cavalletti di legno per l'individuazione in sito dei vertici della pianta dell'opera da realizzare secondo le previsioni di progetto.			
Attrezzature	Macchine per il trasporto/autocarro Utensili manuali/pala, mazza, piccone, badile, rastrello Utensili manuali/utensili d'uso corrente			
Opere provvisorie	Servizio/scale a mano			
Altri	movimenti di terra/tracciamenti			
Rischi particolari	Rischio	Probabilità	Magnitudo	
	investimento	improbabile	grave	
	Misure preventive e protettive: A tutti coloro che operano in prossimità di zone di transito veicolare, devono essere forniti ed indossati gli indumenti fluorescenti e rifrangenti aventi le caratteristiche previste dal decreto del 9 giugno 1995. Se l'intervento interessa o è nell'immediata vicinanza della sede stradale, predisporre la necessaria segnaletica stradale. Il personale, se necessario, deve essere incaricato di disciplinare il traffico durante la sistemazione delle delimitazioni. Il personale a terra deve controllare in ogni fase (accesso, circolazione e uscita dal cantiere) le manovre effettuate dai mezzi.			
Rischi specifici	Rischio	Probabilità	Magnitudo	Trasm.
	caduta dall'alto	possibile	grave	No
	caduta di materiali dall'alto	possibile	modesta	No
	movimentazione manuale dei carichi	probabile	modesta	No
	proiezione di schegge	possibile	modesta	Sì
	punture, tagli, abrasioni, ferite	probabile	modesta	No
	ribaltamento	improbabile	grave	No
	urti, colpi, impatti	possibile	modesta	No
Rif. legislativi	D.Lgs. 81/2008 come modificato ed integrato dal D.Lgs. 106/2009 e dalla L. 88/2009. D.Lgs. 17/2010			
Procedure	<p>Nell'immediata vicinanza della sede stradale, predisporre la segnaletica stradale, attenendosi alle norme del codice della strada e al regolamento d'attuazione.</p> <p>Incaricare il personale di disciplinare il traffico durante la sistemazione delle delimitazioni.</p> <p>Garantire l'assistenza gestuale del guidatore da parte di personale a terra.</p> <p>Delimitare le fasi di scarico dei materiali ed apporre idonea segnaletica.</p> <p>Verificare, le condizioni degli attrezzi con particolare riguardo alla solidità degli attacchi dei manici di legno agli elementi metallici.</p> <p>Usare scale portatili conformi alle norme, con ampia base d'appoggio e ben sistemate (preferire le scale doppie a due-tre gradini).</p> <p>Fornire le informazioni necessarie ad eseguire una corretta movimentazione manuale dei carichi pesanti ed ingombranti.</p> <p>Coloro che operano in prossimità di zone di transito veicolare devono indossare gli</p>			

indumenti fluorescenti e rifrangenti aventi le caratteristiche previste dal decreto del 9 giugno 1995.

I lavoratori devono indossare scarpe di sicurezza, guanti, casco.

Idonei otoprotettori devono essere consegnati ed utilizzati in base alla valutazione del rischio rumore.

Prescrizioni

SCALE A MANO

Controllare che le scale non presentino difetti costruttivi e verificare sempre, prima dell'uso, lo stato di conservazione della scala e dei dispositivi di trattenuta antisdrucchiolevoli. Non adoperare mai scale di metallo vicino a linee od apparecchiature elettriche.

La scala deve superare di almeno 1 mt. il piano di accesso, curando la corrispondenza del piolo con lo stesso (è possibile far proseguire un solo montante efficacemente fissato).

Durante l'uso le scale devono essere stabili e vincolate. Se non è possibile raggiungere un sufficiente grado di vincolo la scala deve essere trattenuta al piede da una persona che esegua l'operazione per tutto il tempo di utilizzo.

E' sempre sconsigliato eseguire lavori direttamente su di esse.

AUTOCARRO

Durante le manovre in retromarcia o con scarsa visibilità, assistere l'operatore dell'autocarro da personale a terra.

l'autocarro deve essere in perfetto stato di efficienza tecnica e di sicurezza (in conformità alle norme specifiche di appartenenza).

È fatto divieto di usare l'autocarro per scopo differenti da quelli stabiliti dal costruttore e dalle norme.

Effettuare periodica manutenzione della macchina.

UTENSILI D'USO COMUNE

Mettere a disposizione dei lavoratori attrezzature adeguate al lavoro da svolgere e fornire le dovute istruzioni sulle modalità d'uso.

Durante l'uso degli utensili indossare guanti, occhiali protettivi e otoprotettori.

Valutazione rumore

Generico 86,5 db(A)

Autista autocarro 77,6 dB(A)

Segnaletica

Prescrizione

Nome: protezione dei piedi

Posizione: Nei pressi del lavoro.

Nome: protezione delle mani

Posizione: Nei pressi del lavoro.

Nome	scavi a mano Categoria: Strade				
Descrizione	Estirpamento di piante, arbusti e relative radici, scavo eseguito a mano, carico e trasporto a rifiuto del materiale.				
Produzione	Totale operai*	Operai specializzati	Operai qualificati	Operai comuni	Altri
	3	0	0	1	1
	* Compreso il caposquadra				
Attrezzature	Macchine per il trasporto/autocarro Utensili manuali/pala, mazza, piccone, badile, rastrello Utensili manuali/utensili d'uso corrente				
Altri	Lavori stradali/scavi a mano				
Rischi particolari	Rischio	Probabilità	Magnitudo		
	caduta dall'alto per sprofondamento del piano di calpestio	improbabile	grave		
	caduta di materiali negli scavi	molto probabile	modesta		
	caduta entro gli scavi	probabile	modesta		
	crollo di manufatti limitrofi	improbabile	gravissima		
	investimento	improbabile	grave		
	schacciamento	improbabile	grave		
	seppellimento	improbabile	gravissima		
	Misure preventive e protettive:				
	La viabilità in vicinanza degli scavi deve essere studiata e disciplinata al fine di impedire ribaltamenti a seguito di cedimenti delle pareti degli scavi e se possibile doppio senso di marcia.				
	Vietare la costituzione di depositi di materiali presso il ciglio degli scavi. Se le condizioni di lavoro obbligano a tale deposito si provvede all'armatura delle pareti dello scavo.				
	L'eventuale armatura del terreno deve sporgere almeno 30 cm oltre il bordo dello scavo.				
	I viottoli e le scale con gradini ricavate nel terreno o nella roccia devono essere dotati di parapetto, quando il dislivello superi due metri; le alzate, se ricavate in terreno friabile, devono essere sostenute con tavole e robusti paletti.				
	Le scale a mano di accesso agli scavi devono essere del tipo a pioli incastrati ai montanti, con tiranti di ferro sotto i pioli estremi e devono essere disposte con vincoli che non consentano slittamenti e rovesciamenti nonché devono essere sporgenti almeno un metro oltre il piano di accesso.				
	Quando la parete del fronte di attacco supera l'altezza di metri 1,50, è vietato il sistema di scavo manuale per scalzamento alla base e conseguente franamento della parete.				
	Delimitare l'area interessata dallo scavo e dai mezzi con nastro di segnalazione bianco-rosso, collocato adeguatamente arretrato (almeno 1,5 m.) dal ciglio della sponda, ovvero è predisposto un solido parapetto regolamentare.				
	Le aree di movimentazione devono essere delimitate con i mezzi meccanici con nastro di segnalazione bianco-rosso al fine di evitare possibili contatti con le parti in movimento.				
	Devono essere presenti appositi cartelli che avvertono dei pericoli presenti nell'area di lavoro e vietare l'accesso ai non addetti ai lavori.				
	Le precauzioni previste per escavazioni nelle immediate vicinanze di corpi di fabbrica esistenti devono essere adottate.				
	La circolazione dei mezzi all'interno dell'area di lavoro deve essere opportunamente regolata, evitando, se possibile, il doppio senso di marcia.				
	Devono essere presenti vie obbligatorie di transito per i mezzi di scavo e di				

trasporto che ne regolamentano il traffico.

Per lavori eseguiti in presenza di traffico stradale seguire le indicazioni dettate dal codice della strada (opportuna segnaletica, ecc.).

Predisporre vie obbligatorie di transito per i mezzi meccanici e regolamentare il traffico esterno secondo le norme del codice della strada.

A tutti coloro che operare in prossimità di zone di transito veicolare, devono essere forniti ed indossati gli indumenti fluorescenti e rifrangenti aventi le caratteristiche previste dal decreto del 9 giugno 1995.

I mezzi meccanici devono mantenersi a distanza di sicurezza dal ciglio dello scavo. Predisporre solide rampe di accesso degli autocarri allo scavo con larghezza della carreggiata che garantiscano un franco di cm 70 oltre la sagoma del veicolo.

Se la natura del terreno lo richiede o a causa di pioggia, infiltrazioni, gelo o disgelo, armare le pareti dello scavo o conferire alle pareti dello scavo un'inclinazione pari all'angolo di declivio naturale del terreno o procedere al consolidamento del terreno.

Vietare la costituzione di depositi di materiali presso il ciglio degli scavi e se le condizioni di lavoro obbligano a tale deposito è necessario provvedere all'armatura delle pareti dello scavo.

Rischi specifici

Rischio	Probabilità	Magnitudo	Trasm.
cesoiamento - stritolamento	possibile	grave	No
inalazioni polveri	molto probabile	lieve	Sì
infezioni da microrganismi	improbabile	grave	No
movimentazione manuale dei carichi	possibile	modesta	No
proiezione di schegge e frammenti	improbabile	modesta	Sì
punture, tagli, abrasioni, ferite	probabile	modesta	No
urti, colpi, impatti	probabile	modesta	No

Rif. legislativi

D.Lgs. 81/2008 come modificato ed integrato dal D.Lgs. 106/2009 e dalla L. 88/2009.
 D.M. 20/11/68
 D.Lgs. 17/2010
 D.P.R. 495/92

Procedure

Prima di iniziare i lavori deve essere effettuato un sopralluogo più accurato per rilevare la presenza nell'area interessata dai lavori pericoli intrinseci al cantiere, quali la presenza di sottoservizi (condutture gas e acqua, linee elettricità area o interrata, telefono, ...) interferenti con le operazioni da eseguire.

Delimitare l'area di scavo con nastro di segnalazione bianco-rosso, collocato adeguatamente arretrato (m. 1,50) dal ciglio dello scavo, o con parapetto regolamentare.

Delimitare le aree di movimentazione degli autocarri con nastro di segnalazione bianco-rosso al fine di evitare possibili contatti con le parti in movimento.

Appositi cartelli devono avvertire i pericoli presenti nell'area di lavoro e vietare l'accesso ai non addetti ai lavori.

Adottare le precauzioni previste per escavazioni nelle immediate vicinanze di corpi di fabbrica esistenti.

Predisporre vie obbligatorie di transito per gli autocarri e regolamentarne il traffico.

Se necessario, il fondo delle vie di transito deve essere costituito da massciata opportunamente livellata e costipata.

La circolazione degli autocarri all'interno dell'area di lavoro deve essere opportunamente regolata, evitando, se possibile, il doppio senso di marcia.

La viabilità in vicinanza degli scavi deve essere attentamente studiata e disciplinata al fine di impedire ribaltamenti a seguito di cedimenti delle pareti degli scavi.

Per i lavori eseguiti in presenza di traffico stradale seguire le indicazioni dettate dal Codice della Strada.

Gli autocarri non devono avvicinarsi al ciglio dello scavo.

Predisporre l'armatura delle pareti dello scavo o conferire alle pareti dello scavo un angolo pari all'angolo di declivio naturale del terreno o procedere al consolidamento del terreno in relazione alle caratteristiche geotecniche.

L'eventuale armatura deve sporgere di almeno 30 centimetri oltre il bordo.

Vietare la costituzione di depositi di materiali presso il ciglio degli scavi. Se le condizioni di lavoro obbligano a tale deposito è necessario provvedere all'armatura delle pareti dello scavo.

Quando la parete del fronte di attacco supera l'altezza di metri 1,50, vietare il sistema di scavo manuale per scalzamento alla base e conseguente franamento della parete.

Le scale a mano di accesso allo scavo di tipo regolamentare devono essere disposte con vincoli che non consentano slittamenti o rovesciamenti e devono sporgere almeno un metro oltre il piano d'accesso.

I viottoli e le scale con gradini ricavate nel terreno o nella roccia devono essere dotati di parapetto, quando il dislivello superi due metri. Le alzate, se ricavate in terreno friabile, devono essere sostenute con tavole e robusti paletti.

Impartire le istruzioni necessarie per la corretta movimentare manualmente dei carichi.

In questa fase i lavoratori devono indossare casco, scarpe di sicurezza con suola imperforabile, guanti, maschere antipolvere.

A tutti coloro che devono operare in prossimità di zone di transito veicolare vanno forniti gli indumenti fluorescenti e rifrangenti aventi le caratteristiche previste dal decreto del 9 giugno 1995.

Idonei otoprotettori devono essere consegnati ed utilizzati in base alla valutazione del rischio rumore

Mettere a disposizione dei lavoratori attrezzature adeguate al lavoro da svolgere e fornire le dovute istruzioni sulle modalità d'uso.

Durante l'uso degli utensili indossare guanti, occhiali protettivi.

Durante le manovre in retromarcia o con scarsa visibilità, assistere l'operatore dell'autocarro da personale a terra.

l'autocarro deve essere in perfetto stato di efficienza tecnica e di sicurezza (in conformità alle norme specifiche di appartenenza).

È fatto divieto di usare l'autocarro per scopo differenti da quelli stabiliti dal costruttore e dalle norme.

Effettuare periodica manutenzione della macchina.

Prescrizioni

AUTOCARRO

Durante le manovre in retromarcia o con scarsa visibilità, assistere l'operatore dell'autocarro da personale a terra.

l'autocarro deve essere in perfetto stato di efficienza tecnica e di sicurezza (in conformità alle norme specifiche di appartenenza).

È fatto divieto di usare l'autocarro per scopo differenti da quelli stabiliti dal costruttore e dalle norme.

Effettuare periodica manutenzione della macchina.

PALA, MAZZA, ECC.

Mettere a disposizione dei lavoratori attrezzature adeguate al lavoro da svolgere e fornire le dovute istruzioni sulle modalità d'uso.

Durante l'uso degli utensili indossare guanti, occhiali protettivi e otoprotettori.

UTENSILI D'USO COMUNE

Mettere a disposizione dei lavoratori attrezzature adeguate al lavoro da svolgere e fornire le dovute istruzioni sulle modalità d'uso.

Durante l'uso degli utensili indossare guanti, occhiali protettivi.

Valutazione rumore

generico 86,5 db(A)

generico 77,6 db(A)

Autista autocarro 77,6 dB(A)

Segnaletica

Avvertimento

Nome: macchine in movimento

Posizione: Ovunque occorra indicare un pericolo non segnalabile con altri cartelli.

E' completato di solito dalla scritta esplicativa del pericolo esistente (segnale

complementare).

Nome: scavi

Posizione: Nei pressi degli scavi.

Divieto

Nome: vietato avvicinarsi agli scavi

Posizione: Nei pressi degli scavi.

Nome: vietato l'accesso

Posizione: In prossimità degli accessi all'area di lavoro interdetta.

Prescrizione

Nome: protezione dei piedi

Posizione: Nei pressi dell'area d'intervento.

Nome: protezione del cranio

Posizione: Nei pressi dell'area d'intervento.

Nome: protezione delle mani

Posizione: Nei pressi dell'area d'intervento.

Nome: protezione delle vie respiratorie

Posizione: Nei pressi dell'area d'intervento.

Nome	scavi a sezione obbligata a mano Categoria: Scavi e rinterrati				
Descrizione	Scavi a sezione obbligata eseguiti a mano con attrezzi d'uso corrente.				
Produzione	Totale operai*	Operai specializzati	Operai qualificati	Operai comuni	Altri
	3	0	0	1	1
	* Compreso il caposquadra				
Attrezzature	Macchine per il trasporto/autocarro Utensili manuali/pala, mazza, piccone, badile, rastrello Utensili manuali/utensili d'uso corrente				
Opere provvisorie	Sicurezza/sbatacchiatura scavi in legname				
Altri	Movimenti di terra/scavi a sezione ristretta a mano				
Rischi particolari	Rischio	Probabilità	Magnitudo		
	caduta dall'alto per sprofondamento del piano di calpestio	improbabile	grave		
	caduta di materiali negli scavi	molto probabile	modesta		
	caduta entro gli scavi	molto probabile	modesta		
	crollo di manufatti limitrofi	improbabile	gravissima		
	investimento (autocarro)	possibile	grave		
	schacciamento	improbabile	grave		
	seppellimento	possibile	gravissima		
	Misure preventive e protettive:				
	La viabilità in vicinanza degli scavi deve essere studiata e disciplinata al fine di impedire ribaltamenti a seguito di cedimenti delle pareti degli scavi e se possibile doppio senso di marcia.				
	Vietare la costituzione di depositi di materiali presso il ciglio degli scavi. Se le condizioni di lavoro obbligano a tale deposito si provvede all'armatura delle pareti dello scavo.				
	Per l'accesso al fondo degli scavi utilizzare scale a mano di tipo regolamentare, opportunamente ancorate alle pareti dello scavo e sporgenti di almeno un metro oltre il piano d'accesso.				
	Lo scavo conseguente alla demolizione, se lasciato incustodito, deve essere segnalato con idonei segnali monitori (transenne, segnalazione lavori in corso, direzione obbligatoria, coni segnaletici) e circoscritto con opportuni tavolacci per impedire eventuali cadute.				
	Devono essere presenti appositi cartelli che avvertono dei pericoli presenti nell'area di lavoro e vietare l'accesso ai non addetti ai lavori.				
	Per gli attraversamenti trasversali degli scavi predisporre idonee passerelle (di larghezza non inferiore a cm 60 per il passaggio di sole persone e di cm 120 per il passaggio anche di materiali) munite di parapetti regolamentari con arresto al piede su entrambi i lati.				
	L'eventuale armatura del terreno deve sporgere almeno 30 cm oltre il bordo dello scavo.				
	Le aree di movimentazione devono essere delimitate con i mezzi meccanici con nastro di segnalazione bianco-rosso al fine di evitare possibili contatti con le parti in movimento.				
	Delimitare l'area interessata dallo scavo e dai mezzi con nastro di segnalazione bianco-rosso, collocato adeguatamente arretrato (almeno 1,5 m.) dal ciglio della sponda, ovvero è predisposto un solido parapetto regolamentare.				
	Le precauzioni previste per escavazioni nelle immediate vicinanze di corpi di fabbrica esistenti devono essere adottate.				

La velocità dei mezzi all'interno del cantiere deve essere adeguata alle caratteristiche delle percorso e comunque contenuta entro i 30 km/h.

La circolazione dei mezzi all'interno dell'area di lavoro deve essere opportunamente regolata, evitando, se possibile, il doppio senso di marcia.

Nei lavori di escavazione con mezzi meccanici vietare la presenza degli operai nel campo di azione della macchina operatrice e sul ciglio superiore del fronte d'attacco.

Devono essere presenti vie obbligatorie di transito per i mezzi di scavo e di trasporto che ne regolamentano il traffico.

A tutti coloro che devono operare in prossimità di zone di transito veicolare fornire gli indumenti fluorescenti e rifrangenti aventi le caratteristiche previste dal decreto del 9 giugno 1995.

Le macchine operatrici devono essere provviste di struttura di protezione in caso di ribaltamento (ROPS) e in caso di caduta di oggetti (FOPS), e dotate di marcatura CE.

Vietare la costituzione di depositi di materiali presso il ciglio degli scavi e se le condizioni di lavoro obbligano a tale deposito è necessario provvedere all'armatura delle pareti dello scavo.

La larghezza della trincea, al netto di eventuali sbadacchiature, deve essere sufficiente a consentire il lavoro al suo interno.

Se la natura del terreno lo richiede o a causa di pioggia, infiltrazioni, gelo o disgelo, armare le pareti dello scavo o conferire alle pareti dello scavo un'inclinazione pari all'angolo di declivio naturale del terreno o procedere al consolidamento del terreno.

Rischi specifici

Rischio	Probabilità	Magnitudo	Trasm.
cesoiamento - stritolamento	possibile	grave	No
contatti con macchinari	improbabile	grave	No
inalazioni polveri	molto probabile	lieve	Sì
incendio	improbabile	grave	Sì
infezioni da batterie patogene	possibile	grave	No
movimentazione manuale dei carichi	possibile	modesta	No
proiezione di schegge e frammenti	probabile	modesta	Sì
punture, tagli, abrasioni, ferite	probabile	modesta	No
urti, colpi, impatti	possibile	modesta	No

Rif. legislativi

D.Lgs. 81/2008 come modificato ed integrato dal D.Lgs. 106/2009 e dalla L. 88/2009.
 D.M. 20/11/68
 D.M. 28/11/87, n.593
 D.Lgs. 17/2010
 D.P.R. 495/92

Procedure

Effettuare un sopralluogo per rilevare la presenza nell'area di pericoli (condutture gas e acqua, linee elettricità area o interrata, telefono, ..) interferenti con le operazioni da eseguire.

Delimitare l'area di scavo con nastro di segnalazione bianco-rosso, collocato adeguatamente arretrato (m. 1,50) dal ciglio dello scavo, o con parapetto regolamentare.

Delimitare le aree di manovra degli autocarri con nastro di segnalazione bianco-rosso al fine di evitare possibili contatti con le parti in movimento e segnalare con cartelli i pericoli presenti nell'area di lavoro. Adottare le precauzioni previste per escavazioni nelle immediate vicinanze di corpi di fabbrica esistenti.

Predisporre vie obbligatorie di transito per gli autocarri e regolamentarne il traffico.

Il fondo delle vie di transito potrà essere costituito da massiciata livellata e costipata.

La circolazione dei mezzi all'interno dell'area di lavoro deve essere opportunamente regolata, evitando, se possibile, il doppio senso di marcia.

La viabilità in vicinanza degli scavi deve di impedire il ribaltamento a seguito di cedimenti delle pareti degli scavi.

Armare le pareti dello scavo o le pareti dello scavo un angolo pari all'angolo di

declivio naturale del terreno o consolidare il terreno in relazione alle caratteristiche geotecniche.

La larghezza della trincea, al netto di eventuali sbatacchiature, deve essere sufficiente a consentire il lavoro al suo interno.

È vietato depositare materiali presso il ciglio degli scavi.

Nel caso di formazione di polvere eccessiva bagnare il terreno con acqua.

Le scale a mano di accesso allo scavo devono essere vincolate e devono sporgere un metro oltre il piano d'accesso.

Nello scavo di pozzi e di trincee profondi più di m.1,50, si deve provvedere, alla applicazione delle necessarie armature di sostegno.

Le tavole di rivestimento delle pareti devono sporgere dai bordi degli scavi di almeno 30 centimetri.

Durante le manovre in retromarcia o con scarsa visibilità, assistere l'operatore dell'autocarro da personale a terra.

Dotare i lavoratori di attrezzature adeguate al lavoro da svolgere e fornire le dovute istruzioni sulle modalità d'uso.

I lavoratori devono indossare, casco, scarpe di sicurezza con suola imperforabile, guanti, mascherine antipolvere.

Impartire le istruzioni necessarie per la corretta movimentare manualmente dei carichi.

Idonei otoprotettori devono essere consegnati ed utilizzati in base alla valutazione del rischio rumore

Prescrizioni

AUTOCARRO

Durante le manovre in retromarcia o con scarsa visibilità, assistere l'operatore dell'autocarro da personale a terra.

l'autocarro deve essere in perfetto stato di efficienza tecnica e di sicurezza (in conformità alle norme specifiche di appartenenza).

È fatto divieto di usare l'autocarro per scopo differenti da quelli stabiliti dal costruttore e dalle norme.

Effettuare periodica manutenzione della macchina.

PALA, MAZZA, ECC.

Mettere a disposizione dei lavoratori attrezzature adeguate al lavoro da svolgere e fornire le dovute istruzioni sulle modalità d'uso.

Durante l'uso degli utensili indossare guanti, occhiali protettivi e otoprotettori.

UTENSILI D'USO COMUNE

Mettere a disposizione dei lavoratori attrezzature adeguate al lavoro da svolgere e fornire le dovute istruzioni sulle modalità d'uso.

Durante l'uso degli utensili indossare guanti, occhiali protettivi.

Valutazione rumore

Autista autocarro 77,6 dB(A)

generico 86,5 db(A)

generico 77,6 db(A)

Segnaletica

Avvertimento

Nome: lavori in corso

Posizione: Sulla carreggiata in presenza di un cantiere stradale.

Nome: pericolo di caduta

Posizione: Nella zona di scavo.

Nome: scavi

Posizione: Nei pressi degli scavi.

Divieto

Nome: vietato avvicinarsi agli scavi

Prescrizione

Posizione: Nei pressi degli scavi.

Nome: vietato l'accesso

Posizione: In prossimità degli accessi all'area di lavoro interdetta.

Nome: protezione dei piedi

Posizione: Nei pressi degli scavi.

Nome: protezione del cranio

Posizione: Nei pressi degli scavi.

Nome: protezione delle mani

Posizione: Nei pressi degli scavi.

Nome	cordonata in conglomerato cementizio Categoria: Strade			
Descrizione	Approvvigionamento di cordonata in conglomerato cementizio di lunghezza cm 100 cadauno e posa in opera su letto di calcestruzzo del tipo per fondazioni.			
Attrezzature	Macchine per il trasporto/autocarro Macchine per sollevamento materiali/autogrù Utensili manuali/utensili d'uso corrente			
Altri	Lavori stradali/cordonata in conglomerato cementizio			
Rischi particolari	Rischio	Probabilità	Magnitudo	
	caduta entro gli scavi	improbabile	grave	
	investimento	improbabile	gravissima	
	schacciamento	improbabile	grave	
	Misure preventive e protettive: Allestire parapetti o sbarramenti perimetralmente ai cigli degli scavi aperti. Vietare la presenza di persone non direttamente addette nelle zone di lavoro e nella zona d'azione delle macchine operatrici. Per lavori eseguiti in presenza di traffico stradale seguire le indicazioni dettate dal codice della strada (opportuna segnaletica, ecc.). A tutti coloro che operare in prossimità di zone di transito veicolare, devono essere forniti ed indossati gli indumenti fluorescenti e rifrangenti aventi le caratteristiche previste dal decreto del 9 giugno 1995. La viabilità in vicinanza degli scavi deve essere studiata e disciplinata al fine di impedire ribaltamenti a seguito di cedimenti delle pareti degli scavi e se possibile doppio senso di marcia. Le macchine operatrici devono essere provviste di struttura di protezione in caso di ribaltamento (ROPS) e in caso di caduta di oggetti (FOPS), e dotate di marcatura CE.			
Rischi specifici	Rischio	Probabilità	Magnitudo	Trasm.
	caduta di materiali dall'alto	possibile	modesta	Sì
	cesoiamento - stritolamento	improbabile	grave	No
	contatti con gli attrezzi	possibile	modesta	No
	contatti con macchinari	improbabile	grave	No
	elettrocuzione (contatto con linee elettriche aeree)	possibile	gravissima	No
	movimentazione manuale dei carichi	possibile	modesta	No
	punture, tagli, abrasioni, ferite	possibile	modesta	No
	rumore	possibile	modesta	No
	urti, colpi, impatti	possibile	gravissima	No
Rif. legislativi	D.Lgs. 81/2008 come modificato ed integrato dal D.Lgs. 106/2009 e dalla L. 88/2009. D.Lgs. 17/2010 D.P.R. 495/92			
Procedure	Vietare la presenza di persone non direttamente addette nelle zone di lavoro, segnalare la zona interessata all'operazione. Vietare la presenza di persone nella zona d'azione del mezzo (autogrù). Disporre che le manovre siano guidate da terra da altre persone. Vietare la presenza di personale ai lati del carico movimentato. Per lavori eseguiti in presenza di traffico stradale seguire le indicazioni dettate dal codice della strada (opportuna segnaletica, ecc.).			

Impartire adeguate istruzioni sui sistemi d'imbracatura e verificarne l'idoneità.
 Impartire istruzioni particolari sulla sequenza delle operazioni da doversi eseguire.
 Verificare il sistema d'attacco degli elementi.
 Verificare le condizioni dei ganci e dei dispositivi contro lo sganciamento accidentale.
 Verificare frequentemente le condizioni della fune di sollevamento e quelle di imbracatura.
 Allestire parapetti o sbarramenti perimetralmente ai cigli degli scavi aperti.
 Impartire tempestivamente agli addetti le necessarie informazioni per la corretta movimentazione di carichi pesanti e/o ingombranti.
 Fornire tutti i dispositivi di protezione individuale (guanti, caschi, scarpe antinfortunistiche, maschere antipolvere), ed adeguati indumenti con relative informazioni all'uso con riferimento alle schede di sicurezza.
 A tutti coloro che devono operare in prossimità di zone di transito veicolare, vanno forniti gli indumenti fluorescenti e rifrangenti aventi le caratteristiche previste dal decreto del 9 giugno 1995.
 Idonei otoprotettori devono essere consegnati ed utilizzati in base alla valutazione del rischio rumore.

Prescrizioni**AUTOCARRO**

Durante le manovre in retromarcia o con scarsa visibilità, assistere l'operatore dell'autocarro da personale a terra.
 l'autocarro deve essere in perfetto stato di efficienza tecnica e di sicurezza (in conformità alle norme specifiche di appartenenza).
 È fatto divieto di usare l'autocarro per scopo differenti da quelli stabiliti dal costruttore e dalle norme.
 Effettuare periodica manutenzione della macchina.

AUTOGRU

Mantenere la distanza di sicurezza (minimo 5 metri) dalle linee elettriche aeree a conduttori nudi, salvo la messa fuori servizio della linee o la messa in opera di idonee protezioni.
 Controllare i percorsi e le aeree di manovra, approntando gli eventuali rafforzamenti.
 L'autogrù deve essere in perfetto stato di efficienza tecnica e di sicurezza (in conformità alle norme specifiche di appartenenza).
 È fatto divieto di usare l'autogrù per scopo differenti da quelli stabiliti dal costruttore e dalle norme.
 Vietare la presenza degli operai nel campo di azione dell'autogrù.

UTENSILI D'USO COMUNE

Mettere a disposizione dei lavoratori attrezzature adeguate al lavoro da svolgere e fornire le dovute istruzioni sulle modalità d'uso.
 Durante l'uso degli utensili indossare guanti, occhiali protettivi.

Valutazione rumore

Autista autocarro 77,6 dB(A)
 Addetto autogrù 84,0 dB(A)
 Generico 77,6 dB(A)

Segnaletica**Avvertimento**

Nome: caduta materiali dall'alto
 Posizione: - Nelle aree di azione delle gru.
 - In corrispondenza delle zone di salita e discesa dei carichi.
 - Sotto i ponteggi.

Nome: carichi sospesi
 Posizione: Sulla torre gru.
 Nelle aree di azione delle gru.

In corrispondenza della salita e discesa dei carichi a mezzo di montacarichi.

Nome: macchine in movimento

Posizione: In prossimità degli accessi all'area di lavoro interdetta.

Nome: scavi

Posizione: Nei pressi degli scavi.

Divieto

Nome: vietato avvicinarsi agli scavi

Posizione: Nei pressi degli scavi.

Nome: vietato l'accesso

Posizione: In prossimità degli accessi all'area di lavoro interdetta.

Nome: vietato passare o sostare

Posizione: Nei pressi degli apparecchi di sollevamento e del ponteggio.

Prescrizione

Nome: protezione dei piedi

Posizione: Nei pressi dell'area d'intervento.

Nome: protezione del cranio

Posizione: Nei pressi dell'area d'intervento.

Nome: protezione delle mani

Posizione: Nei pressi dell'area d'intervento.

Nome	massetti esterni in conglomerato cementizio Categoria: Sistemazioni esterne		
Descrizione	Realizzazione di massetti esterni in conglomerato cementizio.		
Attrezzature	Macchine per calcestruzzi e malte/betoniera a bicchiere Utensili elettrici/vibratore elettrico per calcestruzzo Utensili manuali/utensili d'uso corrente		
Altri	sistemazioni esterne/masseti esterni in conglomerato cementizio		
Rischi particolari	Rischio	Probabilità	Magnitudo
	investimento	possibile	grave
	Misure preventive e protettive: Il personale, se necessario, deve essere incaricato di disciplinare il traffico durante la sistemazione delle delimitazioni. A tutti coloro che operare in prossimità di zone di transito veicolare, devono essere forniti ed indossati gli indumenti fluorescenti e rifrangenti aventi le caratteristiche previste dal decreto del 9 giugno 1995.		
Rischi specifici	Rischio	Probabilità	Magnitudo Trasm.
	caduta di materiali dall'alto (trasporto)	possibile	grave Sì
	caduta in piano	improbabile	lieve No
	cesoiamento - stritolamento	possibile	grave No
	dermatiti, irritazioni cutanee, reazioni allergiche	improbabile	lieve No
	elettrocuzione	improbabile	grave No
	inalazioni polveri	probabile	modesta No
	movimentazione manuale dei carichi	probabile	modesta No
	punture, tagli, abrasioni, ferite	probabile	grave No
	rumore	possibile	modesta No
	schiacciamento	improbabile	grave No
	schizzi	possibile	modesta Sì
	urti, colpi, impatti	possibile	modesta No
	vibrazione	probabile	modesta No
Rif. legislativi	D.Lgs. 81/2008 (Allegati IV e VI , Titoli III, IV e V) come modificato ed integrato dal D.Lgs. 106/2009 e dalla L. 88/2009. D.Lgs. 17/2010 Norme CEI		
Procedure	Prima di utilizzare la betoniera accertarsi dell'esistenza delle protezioni fisse sugli organi di trasmissione del moto (pulegge, pignone e corona), della chiusura dei raggi del volano, della protezione sopra il pedale di sblocco del volano, dell'integrità dei cavi elettrici, del corretto collegamento all'impianto di messa a terra, del corretto funzionamento degli interruttori e dei dispositivi elettrici di accensione e arresto, della stabilità (la betoniera deve essere montata secondo le indicazioni fornite dal costruttore e rilevabili nel libretto d'uso). Verificare che sia presente un solido impalcato a protezione del posto di lavoro. Nella movimentazione manuale dei carichi, nei casi in cui non sia possibile sostituirla con attrezzature meccaniche, devono essere adottate misure organizzative e forniti mezzi appropriati ed adeguati, allo scopo di ridurre il rischio che comporta la movimentazione. È vietato passare con i carichi sospesi sopra le persone, segnalare ogni operazione per consentire l'allontanamento delle persone. Se permangono lavoratori o terzi sotto il percorso del carico, il manovratore dovrà interrompere l'operazione fino al loro allontanamento.		

Accertarsi che la carriola sia in buono stato e che la ruota sia sufficientemente gonfia.

I vibratorii elettrici questi devono essere alimentati a bassissima tensione, con trasformatore posto fuori dell'area di getto.

Durante il getto, l'addetto deve adoperare stivali antinfortunistici e guanti protettivi. I lavoratori devono indossare casco, scarpe di sicurezza con suola imperforabile, guanti, maschera con filtro specifico.

Idonei otoprotettori devono essere consegnati ed utilizzati in base alla valutazione del rischio rumore.

Prescrizioni

BETONIERA A BICCHIERE

Prima dell'utilizzo della betoniera verificare la presenza delle protezioni, in particolare:

- il volante di comando ribaltamento bicchiere deve avere i raggi accecati ove esiste il pericolo di tranciamento;
- il pedale di sgancio del volante deve essere dotato di protezione superiormente e lateralmente;
- gli organi di trasmissione del moto, ingranaggi, pulegge, cinghie devono essere protetti contro il contatto accidentale a mezzo di carter.

E' fatto divieto assoluto manomettere le protezioni e lubrificare o pulire la macchina sugli organi in movimento.

Nella betoniera a caricamento automatico accertarsi del fermo macchina prima di eseguire interventi sui sistemi di caricamento o nei pressi di questi. In quelle a caricamento manuale le operazioni di carico non devono comportare la movimentazione di carichi troppo pesanti e/o in condizioni disagiate, pertanto è necessario utilizzare le opportune attrezzature manuali quali pale o secchie.

UTENSILI D'USO COMUNE

Mettere a disposizione dei lavoratori attrezzature adeguate al lavoro da svolgere e fornire le dovute istruzioni sulle modalità d'uso.

Durante l'uso degli utensili indossare guanti, occhiali protettivi.

VIBRATORE ELETTRICO PER CALCESTRUZZO

Utilizzare utensili elettrici a doppio isolamento (220V) o utensili alimentati a bassissima tensione di sicurezza (<50V) e comunque non collegati all'impianto di terra.

Prima dell'uso del vibratore elettrico verificare l'integrità dei cavi, della spina d'alimentazione e la funzionalità; posizionare il trasformatore in luogo asciutto.

Nell'utilizzo del vibratore far si che l'ago in funzione non rimanga a lungo fuori dal getto.

Nelle pause di lavoro interrompere l'alimentazione elettrica.

Valutazione rumore

Addetto betoniera a bicchiere 80,5 dB(A)
Generico 77,6 dB(A)

Segnaletica

Divieto

Nome: vietato l'accesso

Posizione: In prossimità degli accessi all'area di lavoro interdetta.

Prescrizione

Nome: protezione dei piedi

Posizione: Nei pressi dell'area d'intervento.

Nome: protezione del cranio

Posizione: Nei pressi dell'area d'intervento.

Nome: protezione delle mani

Posizione: Nei pressi dell'area d'intervento.

Nome	marciapiedi Categoria: Sistemazioni esterne				
Descrizione	Formazione di marciapiedi. Attività contemplate: - scavo eseguito a mano o con miniscavatore; - posa di sottofondo misto stabilizzato; - formazione di massetto di calcestruzzo magro; - posa pavimentazione e sigillatura giunti.				
Produzione	Totale operai*	Operai specializzati	Operai qualificati	Operai comuni	Altri
	2	1	0	0	0
	* Compreso il caposquadra				
Attrezzature	Macchine diverse/tagliapiastrelle Macchine movimento di terra/miniescavatore e/o minipala Macchine per calcestruzzi e malte/betoniera a bicchiere Macchine per il trasporto/autocarro Macchine per spandimento e compattazione/compattatore a piatto vibrante Macchine per spandimento e compattazione/rullo compattatore Utensili elettrici/flessibile (smerigliatrice) Utensili elettrici/trapano elettrico miscelatore Utensili manuali/utensili d'uso corrente				
Altri	sistemazioni esterne/marciapiedi				
Rischi particolari	Rischio	Probabilità	Magnitudo		
	investimento	possibile	gravissima		
	schiacciamento	improbabile	grave		
	Misure preventive e protettive: Vietare la presenza delle persone soprattutto durante le operazioni in retromarcia. Vietare l'avvicinamento all'escavatore, alla minipala e al rullo compattatore a tutti coloro che non sono addetti ai lavori e far rispettare la distanza di sicurezza da tali mezzi agli addetti ai lavori. L'operatività dei mezzi deve essere sempre segnalata con il girofaro ed eventualmente con i segnalatori acustici. Il personale, se necessario, deve essere incaricato di disciplinare il traffico durante la sistemazione delle delimitazioni. A tutti coloro che operare in prossimità di zone di transito veicolare, devono essere forniti ed indossati gli indumenti fluorescenti e rifrangenti aventi le caratteristiche previste dal decreto del 9 giugno 1995. La viabilità in vicinanza degli scavi deve essere studiata e disciplinata al fine di impedire ribaltamenti a seguito di cedimenti delle pareti degli scavi e se possibile doppio senso di marcia. Le macchine operatrici devono essere provviste di struttura di protezione in caso di ribaltamento (ROPS) e in caso di caduta di oggetti (FOPS), e dotate di marcatura CE.				
Rischi specifici	Rischio	Probabilità	Magnitudo	Trasm.	
	caduta di materiali dall'alto (trasporto materiali)	possibile	grave	Sì	
	caduta in piano	improbabile	lieve	No	
	cesoiamento - stritolamento	improbabile	grave	No	
	contatti con organi in moto	possibile	grave	No	
	dermatiti, irritazioni cutanee, reazioni allergiche	improbabile	lieve	No	
	elettrocuzione	improbabile	grave	No	

getti/schizzi	possibile	modesta	Sì
inalazione gas	improbabile	grave	No
inalazioni polveri	probabile	modesta	Sì
movimentazione manuale dei carichi	probabile	modesta	No
proiezione di schegge e frammenti	probabile	grave	Sì
punture, tagli, abrasioni, ferite	probabile	grave	No
rumore	probabile	modesta	Sì
urti, colpi, impatti	possibile	modesta	No
vibrazione	probabile	modesta	No

Rif. legislativi

D.Lgs. 81/2008 come modificato ed integrato dal D.Lgs. 106/2009 e dalla L. 88/2009.
D.M. 20/11/68
D.M. 28/11/87, n.593
D.Lgs. 17/2010
Norme CEI

Procedure

Organizzare le aree operative, gli spazi liberi, gli ingombri, la disposizione ordinata del materiale e delle attrezzature, per effettuare gli spostamenti sul piano di lavoro senza provocare l'ingombro dello stesso.

È vietato l'avvicinare l'escavatore, alla minipala e al rullo compattatore a tutti coloro che non sono addetti ai lavori e fare rispettare la distanza di sicurezza da tali mezzi agli addetti ai lavori.

L'operatività dei mezzi deve essere sempre segnalata con il girofaro ed eventualmente con i segnalatori acustici

Durante l'uso della piastra vibrante a mano usare gli appositi guanti imbottiti ammortizzanti.

La piastra vibrante deve avere le impugnature antivibranti.

Prima di utilizzare la betoniera accertarsi dell'esistenza delle protezioni fisse sugli organi di trasmissione del moto (pulegge, pignone e corona), della chiusura dei raggi del volano, della protezione sopra il pedale di sblocco del volano, dell'integrità dei cavi elettrici, del corretto collegamento all'impianto di messa a terra, del corretto funzionamento degli interruttori e dei dispositivi elettrici di accensione e arresto, della stabilità (la betoniera deve essere montata secondo le indicazioni fornite dal costruttore e rilevabili nel libretto d'uso).

Nella movimentazione manuale dei carichi, nei casi in cui non sia possibile sostituirla con attrezzature meccaniche, devono essere adottate misure organizzative e forniti mezzi appropriati ed adeguati, allo scopo di ridurre il rischio che comporta la movimentazione.

È vietato passare con i carichi sospesi sopra le persone, segnalare ogni operazione per consentire l'allontanamento delle persone. Il manovratore dovrà interrompere l'operazione fino al loro allontanamento.

Prima del taglio delle mattonelle con taglierina elettrica, accertarsi del corretto funzionamento della macchina (accensione e arresto), dell'integrità dei cavi elettrici, dell'avvenuto collegamento all'impianto di messa a terra, della presenza delle protezioni meccaniche ed elettriche.

I lavoratori devono indossare casco, scarpe di sicurezza con suola imperforabile, guanti, maschere antipolvere.

Idonei otoprotettori devono essere consegnati ed utilizzati in base alla valutazione del rischio rumore.

Prescrizioni**AUTOCARRO**

Durante le manovre in retromarcia o con scarsa visibilità, assistere l'operatore dell'autocarro da personale a terra.

l'autocarro deve essere in perfetto stato di efficienza tecnica e di sicurezza (in conformità alle norme specifiche di appartenenza).

È fatto divieto di usare l'autocarro per scopo differenti da quelli stabiliti dal costruttore e dalle norme.

Effettuare periodica manutenzione della macchina.

MINIESCAVATORE E/O MINIPALA

Mantenere la distanza di sicurezza (minimo 5 metri) dalle linee elettriche aeree a

conduttori nudi, salvo la messa fuori servizio della linee o la messa in opera di idonee protezioni.

L'escavatore e/o la pala compatta devono essere in perfetto stato di efficienza tecnica e di sicurezza (in conformità alle norme specifiche di appartenenza).

È fatto divieto di usare l'escavatore e/o la pala compatta per scopi differenti da quelli stabiliti dal costruttore e dalle norme.

Vietare la presenza degli operai nel campo di azione dell'escavatore e/o dalla pala compatta e sul ciglio superiore del fronte di attacco.

RULLO COMPATTATORE

Controllare i percorsi e le aree di manovra verificando le condizioni di stabilità per il mezzo.

Controllare l'efficienza dei comandi e verificare l'efficienza dei gruppi ottici per le lavorazioni con scarsa illuminazione.

Adeguare la velocità ai limiti stabiliti in cantiere e transitare a passo d'uomo in prossimità dei posti di lavoro.

Non ammettere a bordo della macchina altre persone.

Vietare il transito del rullo compattatore in zone con pendenza trasversale pericolosa per il possibile rischio di ribaltamento del mezzo.

Il rullo compattatore deve essere in perfetto stato di efficienza tecnica e di sicurezza (in conformità alle norme specifiche di appartenenza).

È fatto divieto di usare il rullo compattatore per scopo differenti da quelli stabiliti dal costruttore e dalle norme.

Vietare la presenza degli operai nel campo di azione del rullo compattatore.

COMPATTATORE A PIATTO VIBRANTE

Non lasciare la macchina in moto senza sorveglianza.

Non utilizzare la macchina in ambienti chiusi e poco ventilati.

Effettuare il rifornimento a macchina spenta. Vietare di fumare.

BETONIERA A BICCHIERE

Prima dell'utilizzo della betoniera verificare la presenza delle protezioni, in particolare:

- il volante di comando ribaltamento bicchiere deve avere i raggi accecati ove esiste il pericolo di tranciamento;
- il pedale di sgancio del volante deve essere dotato di protezione superiormente e lateralmente;
- gli organi di trasmissione del moto, ingranaggi, pulegge, cinghie devono essere protetti contro il contatto accidentale a mezzo di carter.

E' fatto divieto assoluto manomettere le protezioni e lubrificare o pulire la macchina sugli organi in movimento.

Nella betoniera a caricamento automatico accertarsi del fermo macchina prima di eseguire interventi sui sistemi di caricamento o nei pressi di questi. In quelle a caricamento manuale le operazioni di carico non devono comportare la movimentazione di carichi troppo pesanti e/o in condizioni disagiate, pertanto è necessario utilizzare le opportune attrezzature manuali quali pale o secchie.

TAGLIAPIASTRELLE

Utilizzare la macchina solo dopo che si è verificato l'integrità dei collegamenti elettrici, verificare l'efficienza della lama di protezione del disco, verificare la presenza delle protezioni degli organi di trasmissione (pulegge, cinghie).

Controllare il livello dell'acqua nella vaschetta sotto il piano di lavoro.

TRAPANO ELETTRICO MISCELATORE

Utilizzare il trapano elettrico a doppio isolamento (220V) o alimentato a bassissima tensione di sicurezza (<50V) e comunque non collegato all'impianto di terra.

Prima dell'uso del trapano verificare l'integrità e l'isolamento dei cavi e della spina di alimentazione e la presenza di protezioni contro gli schizzi.

Controllare il regolare fissaggio della punta..

Interrompere l'alimentazione elettrica durante le pause di lavoro.

FLESSIBILE (SMERIGLIATRICE)

Utilizzare utensili elettrici a doppio isolamento (220V) o utensili alimentati a bassissima tensione di sicurezza (<50V) e comunque non collegati all'impianto di terra.

Prima dell'uso del flessibile (smerigliatrice) verificare l'integrità delle protezioni del disco e del cavo di alimentazione e la funzionalità.

Durante l'uso del flessibile non manomettere le protezioni del disco, interrompere l'alimentazione elettrica durante le pause di lavoro.

UTENSILI D'USO COMUNE

Mettere a disposizione dei lavoratori attrezzature adeguate al lavoro da svolgere e fornire le dovute istruzioni sulle modalità d'uso.

Durante l'uso degli utensili indossare guanti, occhiali protettivi.

Valutazione rumore

Autista autocarro 77,6 dB(A)
 Generico 82,7 dB(A)
 Operatore miniescavatore 88,1 dB(A)
 Operatore minipala 89,7 dB(A)
 Operatore rullo 99,8 dB(A)
 Addetto betoniera a bicchiere 80,5 dB(A)
 Addetto tagliapiastrelle 86,5 dB(A)
 Trapano elettrico 81,2 dB(A)
 Generico 86,8 dB(A)
 Generico 77,6 dB(A)

Segnaletica**Avvertimento**

Nome: lavori in corso
 Posizione: Sulla carreggiata in presenza di un cantiere stradale.

Nome: macchine in movimento
 Posizione: Ovunque occorra indicare un pericolo non segnalabile con altri cartelli. E' completato di solito dalla scritta esplicativa del pericolo esistente (segnale complementare).

Divieto

Nome: vietato l'accesso
 Posizione: In prossimità degli accessi all'area di lavoro interdetta.

Prescrizione

Nome: protezione degli occhi
 Posizione: Nei pressi del luogo d'uso della tagliapiastrelle e della piastra vibrante.

Nome: protezione dei piedi
 Posizione: Nei pressi dell'area d'intervento.

Nome: protezione del cranio
 Posizione: Nei pressi dell'area d'intervento.

Nome: protezione delle mani
 Posizione: Nei pressi dell'area d'intervento.

Nome: protezione delle vie respiratorie
 Posizione: Nei pressi del luogo d'uso della piastra vibrante.

Nome: protezione dell'udito
 Posizione: Nei pressi del luogo d'uso della tagliapiastrelle e della piastra vibrante.

Nome	cordoli in cls prefabbricato Categoria: Strutture di fondazione			
Descrizione	Imbracatura cordoli su automezzo e sollevamento per lo scarico. Collocamento in opera, previo allineamento, messa in bolla e in quota.			
Attrezzature	Macchine per il trasporto/autocarro Macchine per sollevamento materiali/autogrù Utensili manuali/utensili d'uso corrente			
Altri	Strutture di fondazione/montaggio cordoli in cls prefabbricato			
Rischi particolari	Rischio	Probabilità	Magnitudo	
	caduta dall'alto	possibile	grave	
	investimento	improbabile	grave	
	schiacciamento	possibile	gravissima	
	Misure preventive e protettive:			
	In questa fase i lavoratori devono indossare casco, guanti, scarpe di sicurezza, occhiali o visiera di protezione degli occhi. Prima di salire in quota devono indossare imbracatura anticaduta.			
	Durante le operazioni di montaggio devono essere considerati i pericoli di ingombro, anche momentaneo, del cantiere, che possono alterare la logistica e rendere molto più difficoltose e rischiose per il personale le operazioni di transito dei mezzi e di movimentazione dei materiali.			
	A tutti coloro che operano in prossimità di zone di transito veicolare, devono essere forniti ed indossati gli indumenti fluorescenti e rifrangenti aventi le caratteristiche previste dal decreto del 9 giugno 1995.			
	Nel caso di riscontrato o prevedibile superamento dei valori chiedere la deroga al sindaco, dimostrando che tutto è stato fatto per rendere minima l'emissione di rumore.			
	Rispettare il D.P.C.M. 01/03/91, relativo ai limiti di emissione di rumore ammessi negli ambienti abitativi e nell'ambiente esterno, con riguardo alle attività cosiddette temporanee quali i cantieri.			
Rischi specifici	Rischio	Probabilità	Magnitudo	Trasm.
	caduta di materiali dall'alto	possibile	modesta	Sì
	caduta in piano	improbabile	lieve	No
	cesoiamento - stritolamento	improbabile	grave	No
	elettrocuzione (contatto con linee elettriche aeree)	possibile	gravissima	No
	incendio	improbabile	grave	No
	interferenze con altri mezzi	possibile	modesta	No
	punture, tagli, abrasioni, ferite	possibile	modesta	No
	ribaltamento	improbabile	grave	No
	rumore	possibile	lieve	Sì
	urti, colpi, impatti	possibile	gravissima	No
Rif. legislativi	D.Lgs. 81/2008 come modificato ed integrato dal D.Lgs. 106/2009 e dalla L. 88/2009. D.M. 03/12/87 Par. 4.2.2 D.Lgs. 17/2010			
Procedure	Verificare l'idoneità statica della gru in rapporto allo sbraccio e al peso del manufatto come indicato in targhetta. Il gruista deve evitare di passare carichi sospesi sopra i lavoratori o sulle aree pubbliche (segregare la zona sottostante); se ciò non è evitabile le manovre di sollevamento devono essere preannunciate con apposite segnalazioni per			

l'allontanamento delle persone sotto il carico.

L'imbracatura dei carichi deve essere effettuata usando mezzi idonei per evitare la caduta del carico o il suo spostamento dalla primitiva posizione di ammaraggio. Le funi e le catene degli impianti ed apparecchi di sollevamento devono essere utilizzate con un coefficiente di sicurezza di almeno 6 per le funi metalliche, 10 per le funi composte di fibre e 5 per le catene. Il calcolo della portata della braca a quattro tratti deve essere effettuato come se tutto il carico sia sostenuto da una braca a due tratti (consiglio). Le funi e le catene debbono essere sottoposte a verifiche trimestrali a cura del datore di lavoro. Effettuare la sostituzione delle funi, con altre dello stesso diametro e carico di rottura, quando si riscontra la rottura di un trefolo, o di una quantità di fili valutabili intorno al 10% della sezione metallica o sono visibili ammaccature, strozzature, asole e nodi di torsione (consiglio).

I ganci da utilizzare per il sollevamento devono essere provvisti di dispositivo di chiusura dell'imbocco ed avere in rilievo o incisa la loro portata massima. Utilizzare funi e catene a maglia che abbiano attestazione e contrassegno apposto o collegato in modo leggibile su ogni tratto. Fare attenzione alle linee elettriche aeree mantenendo il carico a distanza di sicurezza.

Prescrizioni

PROCEDURA

I cordoli vengono imbracati su automezzo di trasporto, quindi sollevati per lo scarico. L'imbracatura avviene con funi della lunghezza dei lati uguale o maggiore alla distanza degli agganci. Le funi dovranno essere idonee a sopportare un tiro pari al peso "P" del manufatto più un coefficiente di carico dinamico, l'angolo d'inclinazione delle funi ed il fattore d'inclinazione delle funi. E' importante che l'utilizzatore esegua una manutenzione ordinaria del sistema di sollevamento, ovvero effettui un controllo visivo ad ogni aggancio che consiste nella verifica del funzionamento della molla di sicurezza del chiavistello ed un controllo funzionale da effettuarsi sempre ad ogni aggancio che consiste nella verifica degli scorrimenti del chiavistello, mentre il controllo dimensionale che consiste nella verifica delle eventuali deformazioni del corpo maniglione, dei denti d'appoggio piastra, del chiavistello, dell'anello e degli snodi va effettuato ogni sei mesi.

E' indispensabile che preliminarmente i piani di posa siano stati resi complanari (con tolleranza 5 mm) fra loro mediante l'applicazione di uno strato di malta fine nelle aree di appoggio.

Il cordolo (Sez. rettangolare) viene sollevato ed indirizzato da terra fino ad una distanza di 10 cm dall'appoggio sui plinti o sottoplinti a secondo delle indicazioni progettuali. Solo allora un operatore si accosta per il collocamento in opera e agisce direttamente sul pezzo per indicare gli spostamenti finali, avendo cura di non accostarsi troppo ad eventuali scavi ancora aperti ed operando con la massima cautela e precauzione.

Solo dopo aver eseguito questa prima fase aiutandosi con un palanchino provvede ad aggiustare gli allineamenti ed alla messa in bolla e in quota seguendo con cura gli esecutivi specifici del cemento armato.

Nel caso di cordoli muniti di asole per collegamenti con barre filettate, procedere alla bullonatura prima di sganciare le funi di sollevamento.

Montati gli eventuali ferri di armatura aggiuntiva e scarichi pluviali si procede nel getto di sigillatura e completamento.

In questa fase i lavoratori devono indossare casco, guanti, scarpe di sicurezza, occhiali o visiera di protezione degli occhi. Prima di salire in quota indossare imbracatura anticaduta.

Idonei otoprotettori devono essere utilizzati in base alla valutazione del rischio rumore.

AUTOCARRO

Durante le manovre in retromarcia o con scarsa visibilità, assistere l'operatore dell'autocarro da personale a terra.

l'autocarro deve essere in perfetto stato di efficienza tecnica e di sicurezza (in conformità alle norme specifiche di appartenenza).

È fatto divieto di usare l'autocarro per scopo differenti da quelli stabiliti dal costruttore e dalle norme.

Effettuare periodica manutenzione della macchina.

AUTOGRU

Mantenere la distanza di sicurezza (minimo 5 metri) dalle linee elettriche aeree a

conduttori nudi, salvo la messa fuori servizio della linee o la messa in opera di idonee protezioni.

Controllare i percorsi e le aeree di manovra, approntando gli eventuali rafforzamenti.

L'autogrù deve essere in perfetto stato di efficienza tecnica e di sicurezza (in conformità alle norme specifiche di appartenenza).

È fatto divieto di usare l'autogrù per scopo differenti da quelli stabiliti dal costruttore e dalle norme.

Vietare la presenza degli operai nel campo di azione dell'autogrù.

Mettere a disposizione dei lavoratori attrezzature adeguate al lavoro da svolgere e fornire le dovute istruzioni sulle modalità d'uso.

Durante l'uso degli utensili indossare guanti, occhiali protettivi.

Valutazione rumore

Generico 77,6 dB(A)

Autista autocarro 77,6 dB(A)

Addetto autogrù 84,0 dB(A)

Segnaletica

Avvertimento

Nome: macchine in movimento

Posizione: In prossimità degli accessi all'area di lavoro interdetta.

Divieto

Nome: vietato l'accesso

Posizione: In prossimità degli accessi all'area di lavoro interdetta.

Prescrizione

Nome: cintura di sicurezza

Posizione: In prossimità dell'area di lavoro.

Nome: protezione dei piedi

Posizione: In prossimità dell'area di lavoro.

Nome: protezione del cranio

Posizione: In prossimità dell'area di lavoro.

Nome: protezione delle mani

Posizione: In prossimità dell'area di lavoro.

Nome	rinterro a mano Categoria: Scavi e rinterri			
Descrizione	Rinterro eseguito a mano.			
Produzione	Totale operai*	Operai specializzati	Operai qualificati	Operai comuni
	2	0	0	1
	* Compreso il caposquadra			
Attrezzature	Macchine per il trasporto/autocarro Macchine per spandimento e compattazione/compattatore a piatto vibrante Utensili manuali/pala, mazza, piccone, badile, rastrello Utensili manuali/utensili d'uso corrente			
Altri	Movimenti di terra/rinterro a mano			
Rischi particolari	Rischio	Probabilità	Magnitudo	
	caduta dall'alto per sprofondamento del piano di calpestio	improbabile	grave	
	caduta entro gli scavi	molto probabile	modesta	
	investimento	possibile	grave	
	seppellimento	possibile	grave	
	Misure preventive e protettive:			
	La viabilità in vicinanza degli scavi deve essere studiata e disciplinata al fine di impedire ribaltamenti a seguito di cedimenti delle pareti degli scavi e se possibile doppio senso di marcia.			
	I viottoli e le scale con gradini ricavate nel terreno o nella roccia devono essere dotati di parapetto, quando il dislivello superi due metri; le alzate, se ricavate in terreno friabile, devono essere sostenute con tavole e robusti paletti.			
	Le scale a mano di accesso agli scavi devono essere del tipo a pioli incastrati ai montanti, con tiranti di ferro sotto i pioli estremi e devono essere disposte con vincoli che non consentano slittamenti e rovesciamenti nonché devono essere sporgenti almeno un metro oltre il piano di accesso.			
	Devono essere presenti appositi cartelli che avvertono dei pericoli presenti nell'area di lavoro e vietare l'accesso ai non addetti ai lavori.			
	Delimitare l'area interessata dallo scavo e dai mezzi con nastro di segnalazione bianco-rosso, collocato adeguatamente arretrato (almeno 1,5 m.) dal ciglio della sponda, ovvero è predisposto un solido parapetto regolamentare.			
	La velocità dei mezzi all'interno del cantiere deve essere adeguata alle caratteristiche del percorso e comunque contenuta entro i 30 km/h.			
	Devono essere presenti vie obbligatorie di transito per i mezzi di scavo e di trasporto che ne regolamentano il traffico.			
	Le aree di movimentazione devono essere delimitate con i mezzi meccanici con nastro di segnalazione bianco-rosso al fine di evitare possibili contatti con le parti in movimento.			
	La circolazione dei mezzi all'interno dell'area di lavoro deve essere opportunamente regolata, evitando, se possibile, il doppio senso di marcia.			
	A tutti coloro che devono operare in prossimità di zone di transito veicolare fornire gli indumenti fluorescenti e rifrangenti aventi le caratteristiche previste dal decreto del 9 giugno 1995.			
	Vietare la costituzione di depositi di materiali presso il ciglio degli scavi anche se in fase di rinterro.			
	L'eventuale armatura dello scavo deve essere rimossa gradualmente al progredire del rinterro.			

Rischi specifici	Rischio	Probabilità	Magnitudo	Trasm.
	contatti con macchinari	possibile	grave	No
	inalazione gas	possibile	gravissima	No
	inalazioni polveri	molto probabile	lieve	Sì
	incendio	improbabile	grave	No
	infezioni da microrganismi	improbabile	grave	No
	interferenze con altri mezzi	possibile	grave	Sì
	movimentazione manuale dei carichi	probabile	modesta	No
	punture, tagli, abrasioni, ferite	possibile	modesta	No
	rumore	probabile	modesta	No
	urti, colpi, impatti	probabile	modesta	No
	vibrazione	possibile	modesta	No
Rif. legislativi	D.Lgs. 81/2008 come modificato ed integrato dal D.Lgs. 106/2009 e dalla L. 88/2009. D.M. 20/11/68 D.Lgs. 17/2010 D.P.R. 495/92			
Procedure	<p>Delimitare le aree di movimentazione dei mezzi con nastro di segnalazione. Appositi cartelli devono avvertire i pericoli presenti nell'area di lavoro e vietare l'accesso ai non addetti ai lavori.</p> <p>Predisporre vie obbligatorie di transito per i mezzi di scavo e di trasporto e regolamentarne il traffico.</p> <p>Il fondo delle vie di transito deve essere costituito da massicciata opportunamente livellata e costipata.</p> <p>Evitare il doppio senso di marcia.</p> <p>Il rinterro deve essere eseguito in modo tale da assicurare il costipamento. È buona norma eseguire il rinterro per strati successivi di 30 cm circa di spessore, accuratamente costipati.</p> <p>Mantenere in opera la delimitazione di protezione adottata per lo scavo da rinterrare fino all'ultimazione dei lavori di rinterro.</p> <p>In caso di scarico della materiale di riempimento per ribaltamento posteriore dell'autocarro, predisporre, in prossimità dello scavo, idonei arresti.</p> <p>In ogni caso le manovre dell'autocarro devono essere assistite da personale a terra.</p> <p>È vietato l'accesso all'area di lavoro ad altri mezzi meccanici.</p> <p>Rimuovere l'eventuale armatura dello scavo gradualmente al progredire del rinterro.</p> <p>Vietare la costituzione di depositi di materiali presso il ciglio degli scavi anche se in fase di rinterro.</p> <p>Le scale a mano di accesso allo scavo devono essere vincolate per evitare slittamenti o rovesciamenti e devono sporgere almeno un metro oltre il piano d'accesso.</p> <p>I viottoli e le scale con gradini ricavate nel terreno o nella roccia devono essere dotati di parapetto, quando il dislivello superi due metri. Le alzate, se ricavate in terreno friabile, devono essere sostenute con tavole e robusti paletti.</p> <p>Mettere a disposizione dei lavoratori attrezzature adeguate al lavoro da svolgere e fornire le dovute istruzioni sulle modalità d'uso.</p> <p>Durante la retromarcia o con scarsa visibilità, assistere l'operatore dell'autocarro da personale a terra.</p> <p>È vietato usare l'autocarro per scopi differenti da quelli stabiliti dal costruttore e dalle norme.</p> <p>I lavoratori devono indossare casco, scarpe di sicurezza con suola imperforabile, guanti, maschere antipolvere.</p> <p>Impartire le istruzioni necessarie per la corretta movimentazione manualmente dei carichi.</p> <p>Idonei otoprotettori devono essere consegnati ed utilizzati in base alla valutazione del rischio rumore</p>			
Prescrizioni	AUTOCARRO			

Durante le manovre in retromarcia o con scarsa visibilità, assistere l'operatore dell'autocarro da personale a terra.
 l'autocarro deve essere in perfetto stato di efficienza tecnica e di sicurezza (in conformità alle norme specifiche di appartenenza).
 È fatto divieto di usare l'autocarro per scopo differenti da quelli stabiliti dal costruttore e dalle norme.
 Effettuare periodica manutenzione della macchina.
 PALA, MAZZA, ECC.
 Mettere a disposizione dei lavoratori attrezzature adeguate al lavoro da svolgere e fornire le dovute istruzioni sulle modalità d'uso.
 Durante l'uso degli utensili indossare guanti, occhiali protettivi e otoprotettori.
UTENSILI D'USO COMUNE
 Mettere a disposizione dei lavoratori attrezzature adeguate al lavoro da svolgere e fornire le dovute istruzioni sulle modalità d'uso.
 Durante l'uso degli utensili indossare guanti, occhiali protettivi.
COMPATTATORE A PIATTO VIBRANTE
 Non lasciare la macchina in moto senza sorveglianza.
 Non utilizzare la macchina in ambienti chiusi e poco ventilati.
 Effettuare il rifornimento a macchina spenta. Vietare di fumare.

Valutazione rumore

generico 86,5 db(A)
 generico 77,6 db(A)
 Autista autocarro 77,6 dB(A)

Segnaletica**Avvertimento**

Nome: pericolo di caduta
 Posizione: In prossimità dell'apertura a cielo aperto.
 Nella zona di scavo.

Nome: scavi
 Posizione: Nei pressi degli scavi.

Divieto

Nome: vietato avvicinarsi agli scavi
 Posizione: Nei pressi degli scavi.

Prescrizione

Nome: protezione dei piedi
 Posizione: Nei pressi dell'area d'intervento.

Nome: protezione del cranio
 Posizione: Nei pressi dell'area d'intervento.

Nome: protezione delle mani
 Posizione: Nei pressi dell'area d'intervento.

Nome: protezione delle vie respiratorie
 Posizione: Nei pressi dell'area d'intervento.

Nome	fresatura di strati in conglomerato bitumoso Categoria: Strade			
Descrizione	Esecuzione della fresatura di strati in conglomerato bituminoso.			
Attrezzature	Macchine movimento di terra/scarificatrice (ripper) Macchine per demolizione/escavatore con martello demolitore Utensili elettrici/utensili elettrici portatili Utensili manuali/utensili d'uso corrente			
Altri	Lavori stradali/fresatura di strati di conglomerato bituminoso			
Rischi particolari	Rischio	Probabilità	Magnitudo	
	investimento	improbabile	gravissima	
	schiacciamento	possibile	gravissima	
	Misure preventive e protettive:			
	La zona interessata all'operazione deve essere adeguatamente segnalata delimitata e sorvegliata da un preposto.			
	Adottare sistemi di protezione adeguati per l'intera area di lavoro.			
	Vietare l'avvicinamento alle macchine a tutti coloro che non siano direttamente addetti a tali lavori e la presenza di persone nelle manovre di retromarcia e nelle vicinanze del martellone.			
	Vietare la presenza di persone non direttamente addette nelle zone di lavoro e nella zona d'azione delle macchine operatrici.			
	A tutti coloro che operare in prossimità di zone di transito veicolare, devono essere forniti ed indossati gli indumenti fluorescenti e rifrangenti aventi le caratteristiche previste dal decreto del 9 giugno 1995.			
	Per lavori eseguiti in presenza di traffico stradale seguire le indicazioni dettate dal codice della strada (opportuna segnaletica, ecc.).			
	La viabilità in vicinanza degli scavi deve essere studiata e disciplinata al fine di impedire ribaltamenti a seguito di cedimenti delle pareti degli scavi e se possibile doppio senso di marcia.			
	Le macchine operatrici devono essere provviste di struttura di protezione in caso di ribaltamento (ROPS) e in caso di caduta di oggetti (FOPS), e dotate di marcatura CE.			
Rischi specifici	Rischio	Probabilità	Magnitudo	Trasm.
	caduta in piano	possibile	lieve	No
	elettrocuzione	probabile	gravissima	No
	proiezione di schegge	probabile	modesta	Sì
	punture, tagli, abrasioni, ferite	probabile	grave	No
	rumore	possibile	modesta	Sì
	urti, colpi, impatti	probabile	modesta	No
	vibrazione	possibile	modesta	No
Rif. legislativi	D.Lgs. 81/2008 come modificato ed integrato dal D.Lgs. 106/2009 e dalla L. 88/2009. D.M. 20/11/68 D.M. 28/11/87, n.593 D.Lgs. 17/2010 Norme CEI			
Adempimenti	Le macchine operatrici devono essere provviste di struttura di protezione in caso di ribaltamento (ROPS) e in caso di caduta di oggetti (FOPS), dotate di marcatura CE.			

Procedure

Mettere a disposizione dei lavoratori attrezzature adeguate al lavoro da svolgere e fornire le dovute istruzioni sulle modalità d'uso.

Durante l'uso degli utensili indossare guanti, occhiali protettivi.

Mantenere la distanza di sicurezza dalle linee elettriche aeree a conduttori nudi, salvo la messa fuori servizio della linee o la messa in opera di idonee protezioni.

La scarificatrice deve essere in perfetto stato di efficienza tecnica e di sicurezza (in conformità alle norme specifiche di appartenenza).

Verificare la corretta applicazione dei ripari sul corpo macchina e sul nastro della scarificatrice.

È fatto divieto di usare la scarificatrice per scopo differenti da quelli stabiliti dal costruttore e dalle norme.

Vietare la presenza degli operai nel campo di azione della scarificatrice.

Effettuare periodica manutenzione delle macchine operatrici.

Rifornire il serbatoio a motore fermo.

Prescrizioni

Mantenere la distanza di sicurezza (minimo 5 metri) dalle linee elettriche aeree a conduttori nudi, salvo la messa fuori servizio della linee o la messa in opera di idonee protezioni.

L'escavatore deve essere in perfetto stato di efficienza tecnica e di sicurezza (in conformità alle norme specifiche di appartenenza).

È fatto divieto di usare l'escavatore per scopo differenti da quelli stabiliti dal costruttore e dalle norme.

Vietare la presenza degli operai nel campo di azione dell'escavatore e sul ciglio superiore del fronte di attacco.

Mantenere la distanza di sicurezza (minimo 5 metri) dalle linee elettriche aeree a conduttori nudi, salvo la messa fuori servizio della linee o la messa in opera di idonee protezioni.

L'escavatore deve essere in perfetto stato di efficienza tecnica e di sicurezza (in conformità alle norme specifiche di appartenenza).

È fatto divieto di usare l'escavatore per scopo differenti da quelli stabiliti dal costruttore e dalle norme.

Vietare la presenza degli operai nel campo di azione dell'escavatore e sul ciglio superiore del fronte di attacco.

Utilizzare utensili elettrici a doppio isolamento (220V) o utensili alimentati a bassissima tensione di sicurezza (<50V) e comunque non collegati all'impianto di terra.

Prima dell'uso degli utensili elettrici verificare l'integrità dei cavi e della spina d'alimentazione e la funzionalità.

Eseguire i lavori in condizioni di stabilità adeguata ed interrompere l'alimentazione elettrica durante le pause di lavoro.

Durante l'uso degli utensili elettrici indossare guanti e calzature di sicurezza.

Mettere a disposizione dei lavoratori attrezzature adeguate al lavoro da svolgere e fornire le dovute istruzioni sulle modalità d'uso.

Durante l'uso degli utensili indossare guanti, occhiali protettivi e otoprotettori.

Mettere a disposizione dei lavoratori attrezzature adeguate al lavoro da svolgere e fornire le dovute istruzioni sulle modalità d'uso.

Durante l'uso degli utensili indossare guanti, occhiali protettivi.

Mantenere la distanza di sicurezza (minimo 5 metri) dalle linee elettriche aeree a conduttori nudi, salvo la messa fuori servizio della linee o la messa in opera di idonee protezioni.

La scarificatrice deve essere in perfetto stato di efficienza tecnica e di sicurezza (in conformità alle norme specifiche di appartenenza).

Verificare la corretta applicazione dei ripari sul corpo macchina e sul nastro della scarificatrice.

È fatto divieto di usare la scarificatrice per scopo differenti da quelli stabiliti dal costruttore e dalle norme.

Vietare la presenza degli operai nel campo di azione della scarificatrice.

Effettuare periodica manutenzione delle macchine operatrici.

Rifornire il serbatoio a motore fermo.
 Mantenere la distanza di sicurezza (minimo 5 metri) dalle linee elettriche aeree a conduttori nudi, salvo la messa fuori servizio della linee o la messa in opera di idonee protezioni.
 L'escavatore deve essere in perfetto stato di efficienza tecnica e di sicurezza (in conformità alle norme specifiche di appartenenza).
 È fatto divieto di usare l'escavatore per scopo differenti da quelli stabiliti dal costruttore e dalle norme.
 Vietare la presenza degli operai nel campo di azione dell'escavatore e sul ciglio superiore del fronte di attacco.
 Utilizzare utensili elettrici a doppio isolamento (220V) o utensili alimentati a bassissima tensione di sicurezza (<50V) e comunque non collegati all'impianto di terra.
 Prima dell'uso degli utensili elettrici verificare l'integrità dei cavi e della spina d'alimentazione e la funzionalità.
 Eseguire i lavori in condizioni di stabilità adeguata ed interrompere l'alimentazione elettrica durante le pause di lavoro.
 Durante l'uso degli utensili elettrici indossare guanti e calzature di sicurezza.

Valutazione rumore

Generico 82,7 dB(A)
 generico 86,5 db(A)
 generico 77,6 db(A)
 Generico 82,7 dB(A)
 Operatore scarificatrice 86,3 dB(A)
 Operatore escavatore 88,1 dB(A)

Segnaletica**Avvertimento**

Nome: macchine in movimento
 Posizione: Ovunque occorra indicare un pericolo non segnalabile con altri cartelli.
 E' completato di solito dalla scritta esplicativa del pericolo esistente (segnale complementare).

Divieto

Nome: vietato l'accesso
 Posizione: In prossimità degli accessi all'area di lavoro interdetta.

Nome: vietato passare nell'area dell'escavatore
 Posizione: Nell'area di azione dell'escavatore.

Prescrizione

Nome: protezione degli occhi
 Posizione: Nei pressi dell'area d'intervento.

Nome: protezione dei piedi
 Posizione: Nei pressi dell'area d'intervento.

Nome: protezione delle mani
 Posizione: Nei pressi dell'area d'intervento.

Nome: protezione delle vie respiratorie
 Posizione: Nei pressi dell'area d'intervento.

Nome	formazione di strato di base Categoria: Strade			
Descrizione	Formazione dello strato di base.			
Attrezzature	Macchine movimento di terra/pala caricatrice cingolata o gommata Macchine per il trasporto/autocarro Macchine per il trasporto/dumper Macchine per spandimento e compattazione/ruolo compattatore Macchine per spandimento e compattazione/ruolo compattatore vibrante Macchine per spandimento e compattazione/vibrofinitrice Utensili manuali/pala, mazza, piccone, badile, rastrello Utensili manuali/utensili d'uso corrente			
Altri	Lavori stradali/formazione strato di base			
Rischi particolari	Rischio	Probabilità	Magnitudo	
	caduta entro gli scavi	possibile	grave	
	inalazione gas/fumi	possibile	grave	
	investimento	possibile	gravissima	
	Misure preventive e protettive: Gli ostacoli o le aperture esistenti (chiusini, cassonetti, pozzetti, ecc.) devono essere segnalati adeguatamente. Gli operatori a terra devono usare facciale filtrante con filtro idoneo per "fumi e nebbie tossiche", guanti impermeabili, scarpe di sicurezza a sfilamento rapido e idoneo vestiario. I lavoratori esposti a specifici rischi di inalazioni pericolose di gas, polveri o fumi nocivi, devono essere dotati di appositi mezzi di protezione individuale, e devono essere sottoposti a visita medica periodica. Devono essere predisposti cartelli che segnalano i pericoli presenti nell'area di lavoro e vietano l'accesso ai non addetti ai lavori. La zona interessata all'operazione deve essere adeguatamente segnalata delimitata e sorvegliata da un preposto. Vietare l'avvicinamento alle macchine a tutti coloro che non siano direttamente addetti a tali lavori e la presenza di persone nelle manovre di retromarcia e nelle vicinanze del martellone. A tutti coloro che operare in prossimità di zone di transito veicolare, devono essere forniti ed indossati gli indumenti fluorescenti e rifrangenti aventi le caratteristiche previste dal decreto del 9 giugno 1995. Vietare lo stazionamento e il transito di persone non addette ai lavori. Vietare la presenza di persone non direttamente addette nelle zone di lavoro e nella zona d'azione delle macchine operatrici. Per lavori eseguiti in presenza di traffico stradale seguire le indicazioni dettate dal codice della strada (opportuna segnaletica, ecc.).			
Rischi specifici	Rischio	Probabilità	Magnitudo	Trasm.
	caduta in piano	possibile	lieve	No
	cesoiamento - stritolamento	possibile	gravissima	No
	contatti con macchinari	possibile	grave	Sì
	contatto con sostanze tossiche	possibile	lieve	Sì
	elettrocuzione (contatto con linee elettriche aeree)	improbabile	gravissima	No
	inalazioni polveri	probabile	modesta	Sì
	movimentazione manuale dei carichi	improbabile	modesta	No
	proiezione di schegge	possibile	modesta	Sì
	punture, tagli, abrasioni, ferite	probabile	modesta	No
	rumore	possibile	modesta	Sì
	schiacciamento	improbabile	gravissima	Sì

urti, colpi, impatti	probabile	modesta	No
ustioni per calore eccessivo o fiamma libera	possibile	gravissima	No
vibrazione	possibile	modesta	No

Rif. legislativi	D.Lgs. 81/2008 come modificato ed integrato dal D.Lgs. 106/2009 e dalla L. 88/2009. D.M. 20/11/68 D.M. 28/11/87, n.593 D.Lgs. 17/2010 D.P.R. 495/92
Adempimenti	Le macchine operatrici devono essere provviste di struttura di protezione in caso di ribaltamento (ROPS) e in caso di caduta di oggetti (FOPS), dotate di marcatura CE.
Procedure	<p>Segnalare la zona interessata all'operazione.</p> <p>Operare esclusivamente all'interno della zona segregata o segnalata.</p> <p>Per i lavori eseguiti in presenza di traffico stradale seguire le indicazioni dettate dal Codice della Strada.</p> <p>Adottare sistemi di protezione adeguati per l'intera area di lavoro.</p> <p>Segnalare gli ostacoli e le aperture esistenti (chiusini, cassonetti, pozzetti, ecc.).</p> <p>Ove esistano linee aeree elettriche mantenersi a distanza di sicurezza.</p> <p>Disporre che le manovre siano guidate da terra da altre persone.</p> <p>Vietare la presenza di persone non direttamente addette ai lavori.</p> <p>Vietare l'avvicinamento alle macchine a tutti coloro che non siano direttamente addetti a tali lavori. Vietare la presenza di persone nelle manovre di retromarcia.</p> <p>Immettere in cantiere mezzi in perfetto stato di efficienza tecnica e di sicurezza, in conformità alle norme specifiche di appartenenza.</p> <p>È fatto divieto di usare i mezzi per scopo differenti da quelli stabiliti dal costruttore e dalle norme.</p> <p>Fornire idonei dispositivi di protezione individuale (guanti, calzature di sicurezza, maschere con filtro, occhiali o schermi) con relative istruzioni all'uso.</p> <p>A tutti coloro che devono operare in prossimità di zone di transito veicolare vanno forniti gli indumenti fluorescenti e rifrangenti aventi le caratteristiche previste dal decreto del 9 giugno 1995.</p> <p>Idonei otoprotettori devono essere consegnati ed utilizzati in base alla valutazione del rischio rumore.</p> <p>Mettere a disposizione dei lavoratori attrezzature adeguate al lavoro da svolgere e fornire le dovute istruzioni sulle modalità d'uso.</p> <p>Durante l'uso degli utensili indossare guanti, occhiali protettivi.</p> <p>Durante le manovre in retromarcia o con scarsa visibilità, assistere l'operatore dell'autocarro da personale a terra.</p> <p>l'autocarro deve essere in perfetto stato di efficienza tecnica e di sicurezza (in conformità alle norme specifiche di appartenenza).</p> <p>È fatto divieto di usare l'autocarro per scopo differenti da quelli stabiliti dal costruttore e dalle norme.</p> <p>Effettuare periodica manutenzione della macchina.</p> <p>Il dumper deve essere in perfetto stato di efficienza tecnica e di sicurezza (in conformità alle norme specifiche di appartenenza).</p> <p>È fatto divieto di usare il dumper per scopo differenti da quelli stabiliti dal costruttore e dalle norme.</p> <p>Mantenere la distanza di sicurezza dalle linee elettriche aeree a conduttori nudi, salvo la messa fuori servizio della linee o la messa in opera di idonee protezioni.</p> <p>L'escavatore deve essere in perfetto stato di efficienza tecnica e di sicurezza (in conformità alle norme specifiche di appartenenza).</p> <p>È fatto divieto di usare l'escavatore per scopo differenti da quelli stabiliti dal costruttore e dalle norme.</p> <p>Vietare la presenza degli operai nel campo di azione dell'escavatore e sul ciglio superiore del fronte di attacco.</p> <p>Prima dell'uso della vibrofinitrice verificare l'efficienza dei comandi sul posto di</p>

guida e sulla pedana posteriore, le connessioni dell'impianto oleodinamico, l'efficienza del riduttore di pressione, dell'eventuale manometro e delle connessioni tra tubazioni, bruciatori e bombole. Martello demolitore verificare l'integrità del cavo e della spina di alimentazione.

Durante lo svolgimento dei lavori segnalare adeguatamente l'area e far deviare il traffico a distanza di sicurezza.

Nell'esecuzione dei lavori gli addetti non devono interporre nessun attrezzo per eventuali rimozioni nel vano coclea e tenersi a distanza di sicurezza dai bruciatori e dai fianchi di contenimento.

Controllare i percorsi e le aree di manovra verificando le condizioni di stabilità per il mezzo.

Controllare l'efficienza dei comandi e verificare l'efficienza dei gruppi ottici per le lavorazioni con scarsa illuminazione.

Adeguare la velocità ai limiti stabiliti in cantiere e transitare a passo d'uomo in prossimità dei posti di lavoro.

Non ammettere a bordo della macchina altre persone.

Vietare il transito del rullo compattatore in zone con pendenza trasversale pericolosa per il possibile rischio di ribaltamento del mezzo.

Il rullo compattatore deve essere in perfetto stato di efficienza tecnica e di sicurezza (in conformità alle norme specifiche di appartenenza).

È fatto divieto di usare il rullo compattatore per scopo differenti da quelli stabiliti dal costruttore e dalle norme.

Vietare la presenza degli operai nel campo di azione del rullo compattatore.

Vietare il transito del rullo compattatore vibrante in zone con pendenza trasversale pericolosa per il possibile rischio di ribaltamento del mezzo.

Il rullo compattatore vibrante deve essere in perfetto stato di efficienza tecnica e di sicurezza (in conformità alle norme specifiche di appartenenza).

È fatto divieto di usare il rullo compattatore vibrante per scopo differenti da quelli stabiliti dal costruttore e dalle norme.

Prescrizioni

VIBROFINITRICE

Prima dell'uso della vibrofinitrice verificare l'efficienza dei comandi sul posto di guida e sulla pedana posteriore, le connessioni dell'impianto oleodinamico, l'efficienza del riduttore di pressione, dell'eventuale manometro e delle connessioni tra tubazioni, bruciatori e bombole.

Durante lo svolgimento dei lavori segnalare adeguatamente l'area e far deviare il traffico a distanza di sicurezza.

Nell'esecuzione dei lavori gli addetti non devono interporre nessun attrezzo per eventuali rimozioni nel vano coclea e tenersi a distanza di sicurezza dai bruciatori e dai fianchi di contenimento.

MINIESCAVATORE E/O MINIPALA

Mantenere la distanza di sicurezza (minimo 5 metri) dalle linee elettriche aeree a conduttori nudi, salvo la messa fuori servizio della linee o la messa in opera di idonee protezioni.

L'escavatore e/o la pala compatta devono essere in perfetto stato di efficienza tecnica e di sicurezza (in conformità alle norme specifiche di appartenenza).

È fatto divieto di usare l'escavatore e/o la pala compatta per scopi differenti da quelli stabiliti dal costruttore e dalle norme.

Vietare la presenza degli operai nel campo di azione dell'escavatore e/o dalla pala compatta e sul ciglio superiore del fronte di attacco.

PALA CARICATRICE

Mantenere la distanza di sicurezza (minimo 5 metri) dalle linee elettriche aeree a conduttori nudi, salvo la messa fuori servizio della linee o la messa in opera di idonee protezioni.

L'escavatore deve essere in perfetto stato di efficienza tecnica e di sicurezza (in conformità alle norme specifiche di appartenenza).

È fatto divieto di usare l'escavatore per scopo differenti da quelli stabiliti dal costruttore e dalle norme.

Vietare la presenza degli operai nel campo di azione dell'escavatore e sul ciglio superiore del fronte di attacco.

AUTOCARRO-DUMPER

Durante le manovre in retromarcia o con scarsa visibilità, assistere l'operatore

dell'autocarro da personale a terra.
 l'autocarro deve essere in perfetto stato di efficienza tecnica e di sicurezza (in conformità alle norme specifiche di appartenenza).
 È fatto divieto di usare l'autocarro per scopo differenti da quelli stabiliti dal costruttore e dalle norme.
 Effettuare periodica manutenzione della macchina.
RULLO COMPATTATORE
 Controllare i percorsi e le aree di manovra verificando le condizioni di stabilità per il mezzo.
 Controllare l'efficienza dei comandi e verificare l'efficienza dei gruppi ottici per le lavorazioni con scarsa illuminazione.
 Adeguare la velocità ai limiti stabiliti in cantiere e transitare a passo d'uomo in prossimità dei posti di lavoro.
 Non ammettere a bordo della macchina altre persone.
 Vietare il transito del rullo compattatore in zone con pendenza trasversale pericolosa per il possibile rischio di ribaltamento del mezzo.
 Il rullo compattatore deve essere in perfetto stato di efficienza tecnica e di sicurezza (in conformità alle norme specifiche di appartenenza).
 È fatto divieto di usare il rullo compattatore per scopo differenti da quelli stabiliti dal costruttore e dalle norme.
 Vietare la presenza degli operai nel campo di azione del rullo compattatore.

Valutazione rumore

Generico 86,5 db(A)
 Autista autocarro 77,6 dB(A)
 Autista dumper 82,6 dB(A)
 Operatore pala 89,7 dB(A)
 Addetto vibrofinitrice 87,9 dB(A)
 Operatore rullo 99,8 dB(A)

Segnaletica**Avvertimento**

Nome: macchine in movimento
 Posizione: Ovunque occorra indicare un pericolo non segnalabile con altri cartelli.
 E' completato di solito dalla scritta esplicativa del pericolo esistente (segnale complementare).

Divieto

Nome: vietato l'accesso
 Posizione: In prossimità degli accessi all'area di lavoro interdetta.

Prescrizione

Nome: protezione dei piedi
 Posizione: Nei pressi dell'area d'intervento.

Nome: protezione delle mani
 Posizione: Nei pressi dell'area d'intervento.

Nome: protezione dell'udito
 Posizione: Nei pressi del luogo d'uso del rullo compattatore.

Nome	formazione di strati di collegamento e di usura Categoria: Strade		
Descrizione	Formazione di strati di collegamento e di usura.		
Attrezzature	Macchine movimento di terra/miniescavatore e/o minipala Macchine movimento di terra/pala caricatrice cingolata o gommata Macchine per il trasporto/autocarro Macchine per il trasporto/dumper Macchine per spandimento e compattazione/rullo compattatore Macchine per spandimento e compattazione/rullo compattatore vibrante Macchine per spandimento e compattazione/vibrofinitrice Utensili manuali/utensili d'uso corrente		
Sostanze	Finitura dei pavimenti/inerti di bitume e mastice d'asfalto		
Altri	Lavori stradali/formazione strati di collegamento e di usura		
Rischi particolari	Rischio	Probabilità	Magnitudo
	caduta entro gli scavi	possibile	grave
	inalazione gas/fumi	probabile	grave
	investimento	possibile	gravissima
	schiacciamento	possibile	gravissima
	Misure preventive e protettive: Gli ostacoli o le aperture esistenti (chiusini, cassonetti, pozzetti, ecc.) devono essere segnalati adeguatamente. Gli operatori a terra devono usare facciale filtrante con filtro idoneo per "fumi e nebbie tossiche", guanti impermeabili, scarpe di sicurezza a sfilamento rapido e idoneo vestiario. I lavoratori esposti a specifici rischi di inalazioni pericolose di gas, polveri o fumi nocivi, devono essere dotati di appositi mezzi di protezione individuale, e devono essere sottoposti a visita medica periodica. Devono essere predisposti cartelli che segnalano i pericoli presenti nell'area di lavoro e vietano l'accesso ai non addetti ai lavori. Adottare sistemi di protezione adeguati per l'intera area di lavoro. Vietare l'avvicinamento alle macchine a tutti coloro che non siano direttamente addetti a tali lavori e la presenza di persone nelle manovre di retromarcia e nelle vicinanze del martellone. Vietare lo stazionamento e il transito di persone non addette ai lavori. Per lavori eseguiti in presenza di traffico stradale seguire le indicazioni dettate dal codice della strada (opportuna segnaletica, ecc.). Le manovre devono essere guidate da terra da altre persone. Vietare la presenza di persone non direttamente addette nelle zone di lavoro e nella zona d'azione delle macchine operatrici. A tutti coloro che operare in prossimità di zone di transito veicolare, devono essere forniti ed indossati gli indumenti fluorescenti e rifrangenti aventi le caratteristiche previste dal decreto del 9 giugno 1995. La viabilità in vicinanza degli scavi deve essere studiata e disciplinata al fine di impedire ribaltamenti a seguito di cedimenti delle pareti degli scavi e se possibile doppio senso di marcia. Le macchine operatrici devono essere provviste di struttura di protezione in caso di ribaltamento (ROPS) e in caso di caduta di oggetti (FOPS), e dotate di marcatura CE.		
Rischi specifici	Rischio	Probabilità	Magnitudo Trasm.
	caduta in piano	possibile	lieve No

cesoiamento - stritolamento	possibile	gravissima	No
contatti con macchinari	possibile	grave	Sì
contatto con sostanze tossiche	probabile	modesta	Sì
elettrocuzione (contatto con linee elettriche aeree)	probabile	gravissima	No
incendio	possibile	grave	Sì
movimentazione manuale dei carichi	improbabile	modesta	No
proiezione di schegge e frammenti	possibile	modesta	Sì
punture, tagli, abrasioni, ferite	possibile	lieve	No
rumore	probabile	modesta	Sì
urti, colpi, impatti	possibile	grave	No
ustioni per calore eccessivo o fiamma libera	probabile	gravissima	No
vibrazione	possibile	modesta	No

Rif. legislativi D.Lgs. 81/2008 come modificato ed integrato dal D.Lgs. 106/2009 e dalla L. 88/2009.
D.M. 20/11/68
D.M. 28/11/87, n.593
D.Lgs. 17/2010
D.P.R. 495/92

Adempimenti Le macchine operatrici devono essere provviste di struttura di protezione in caso di ribaltamento (ROPS) e in caso di caduta di oggetti (FOPS), dotate di marcatura CE.

Procedure Segnalare la zona interessata all'operazione.
Operare esclusivamente all'interno della zona segregata o segnalata.
Per i lavori eseguiti in presenza di traffico stradale seguire le indicazioni dettate dal Codice della Strada.
Adottare sistemi di protezione adeguati per l'intera area di lavoro.
Disporre che le manovre siano guidate da terra da altre persone.
Vietare la presenza di persone non direttamente addette ai lavori.
Vietare l'avvicinamento alle macchine a tutti coloro che non siano direttamente addetti a tali lavori. Impartire tempestivamente agli addetti le necessarie informazioni per la corretta movimentazione di carichi pesanti e/o ingombranti.
Immettere in cantiere mezzi in perfetto stato di efficienza tecnica e di sicurezza, in conformità alle norme specifiche di appartenenza.
È fatto divieto di usare i mezzi per scopo differenti da quelli stabiliti dal costruttore e dalle norme.
< fumi e vapori contatto con l'emulsione bituminosa >
Fornire idonei dispositivi di protezione individuale (guanti e guanti imbottiti, calzature di sicurezza, maschere con filtri, indumenti protettivi), con relative istruzioni all'uso.
A tutti coloro che devono operare in prossimità di zone di transito veicolare vanno forniti gli indumenti fluorescenti e rifrangenti aventi le caratteristiche previste dal decreto del 9 giugno 1995.
Idonei otoprotettori devono essere consegnati ed utilizzati in base alla valutazione del rischio rumore.
Durante l'uso del prodotto ventilare l'ambiente di lavoro, indossare tuta protettiva, guanti protettivi e stivali
Tenere i contenitori sigillati in luogo asciutto
Mettere a disposizione dei lavoratori attrezzature adeguate al lavoro da svolgere e fornire le dovute istruzioni sulle modalità d'uso.
Durante l'uso degli utensili indossare guanti, occhiali protettivi.
Mantenere la distanza di sicurezza dalle linee elettriche aeree a conduttori nudi, salvo la messa fuori servizio della linee o la messa in opera di idonee protezioni.
L'escavatore e/o la pala compatta devono essere in perfetto stato di efficienza tecnica e di sicurezza (in conformità alle norme specifiche di appartenenza).
È fatto divieto di usare l'escavatore e/o la pala compatta per scopi differenti da quelli stabiliti dal costruttore e dalle norme.
Vietare la presenza degli operai nel campo di azione dell'escavatore e/o dalla pala compatta e sul ciglio superiore del fronte di attacco.

L'escavatore deve essere in perfetto stato di efficienza tecnica e di sicurezza (in conformità alle norme specifiche di appartenenza).

È fatto divieto di usare l'escavatore per scopo differenti da quelli stabiliti dal costruttore e dalle norme.

Vietare la presenza degli operai nel campo di azione dell'escavatore e sul ciglio superiore del fronte di attacco.

Durante le manovre in retromarcia o con scarsa visibilità, assistere l'operatore dell'autocarro da personale a terra.

l'autocarro deve essere in perfetto stato di efficienza tecnica e di sicurezza (in conformità alle norme specifiche di appartenenza).

È fatto divieto di usare l'autocarro per scopo differenti da quelli stabiliti dal costruttore e dalle norme.

Effettuare periodica manutenzione della macchina.

Il dumper deve essere in perfetto stato di efficienza tecnica e di sicurezza (in conformità alle norme specifiche di appartenenza).

È fatto divieto di usare il dumper per scopo differenti da quelli stabiliti dal costruttore e dalle norme.

Prima dell'uso della vibrofinitrice verificare l'efficienza dei comandi sul posto di guida e sulla pedana posteriore, le connessioni dell'impianto oleodinamico, l'efficienza del riduttore di pressione, dell'eventuale manometro e delle connessioni tra tubazioni, bruciatori e bombole. Martello demolitore verificare l'integrità del cavo e della spina di alimentazione.

Durante lo svolgimento dei lavori segnalare adeguatamente l'area e far deviare il traffico a distanza di sicurezza.

Nell'esecuzione dei lavori gli addetti non devono interporre nessun attrezzo per eventuali rimozioni nel vano coclea e tenersi a distanza di sicurezza dai bruciatori e dai fianchi di contenimento.

Controllare i percorsi e le aree di manovra verificando le condizioni di stabilità per il mezzo.

Controllare l'efficienza dei comandi e verificare l'efficienza dei gruppi ottici per le lavorazioni con scarsa illuminazione.

Adeguare la velocità ai limiti stabiliti in cantiere e transitare a passo d'uomo in prossimità dei posti di lavoro.

Non ammettere a bordo della macchina altre persone.

Vietare il transito del rullo compattatore in zone con pendenza trasversale pericolosa per il possibile rischio di ribaltamento del mezzo.

Il rullo compattatore deve essere in perfetto stato di efficienza tecnica e di sicurezza (in conformità alle norme specifiche di appartenenza).

È fatto divieto di usare il rullo compattatore per scopo differenti da quelli stabiliti dal costruttore e dalle norme.

Vietare la presenza degli operai nel campo di azione del rullo compattatore.

Vietare il transito del rullo compattatore vibrante in zone con pendenza trasversale pericolosa per il possibile rischio di ribaltamento del mezzo.

Il rullo compattatore vibrante deve essere in perfetto stato di efficienza tecnica e di sicurezza (in conformità alle norme specifiche di appartenenza).

È fatto divieto di usare il rullo compattatore vibrante per scopo differenti da quelli stabiliti dal costruttore e dalle norme.

Prescrizioni

VIBROFINITRICE

Prima dell'uso della vibrofinitrice verificare l'efficienza dei comandi sul posto di guida e sulla pedana posteriore, le connessioni dell'impianto oleodinamico, l'efficienza del riduttore di pressione, dell'eventuale manometro e delle connessioni tra tubazioni, bruciatori e bombole.

Durante lo svolgimento dei lavori segnalare adeguatamente l'area e far deviare il traffico a distanza di sicurezza.

Nell'esecuzione dei lavori gli addetti non devono interporre nessun attrezzo per eventuali rimozioni nel vano coclea e tenersi a distanza di sicurezza dai bruciatori e dai fianchi di contenimento.

MINIESCAVATORE E/O MINIPALA

Mantenere la distanza di sicurezza (minimo 5 metri) dalle linee elettriche aeree a conduttori nudi, salvo la messa fuori servizio della linee o la messa in opera di idonee protezioni.

L'escavatore e/o la pala compatta devono essere in perfetto stato di efficienza tecnica e di sicurezza (in conformità alle norme specifiche di appartenenza).

È fatto divieto di usare l'escavatore e/o la pala compatta per scopi differenti da quelli stabiliti dal costruttore e dalle norme.

Vietare la presenza degli operai nel campo di azione dell'escavatore e/o dalla pala compatta e sul ciglio superiore del fronte di attacco.

PALA CARICATRICE

Mantenere la distanza di sicurezza (minimo 5 metri) dalle linee elettriche aeree a conduttori nudi, salvo la messa fuori servizio della linee o la messa in opera di idonee protezioni.

L'escavatore deve essere in perfetto stato di efficienza tecnica e di sicurezza (in conformità alle norme specifiche di appartenenza).

È fatto divieto di usare l'escavatore per scopo differenti da quelli stabiliti dal costruttore e dalle norme.

Vietare la presenza degli operai nel campo di azione dell'escavatore e sul ciglio superiore del fronte di attacco.

AUTOCARRO-DUMPER

Durante le manovre in retromarcia o con scarsa visibilità, assistere l'operatore dell'autocarro da personale a terra.

L'autocarro deve essere in perfetto stato di efficienza tecnica e di sicurezza (in conformità alle norme specifiche di appartenenza).

È fatto divieto di usare l'autocarro per scopo differenti da quelli stabiliti dal costruttore e dalle norme.

Effettuare periodica manutenzione della macchina.

RULLO COMPATTATORE

Controllare i percorsi e le aree di manovra verificando le condizioni di stabilità per il mezzo.

Controllare l'efficienza dei comandi e verificare l'efficienza dei gruppi ottici per le lavorazioni con scarsa illuminazione.

Adeguare la velocità ai limiti stabiliti in cantiere e transitare a passo d'uomo in prossimità dei posti di lavoro.

Non ammettere a bordo della macchina altre persone.

Vietare il transito del rullo compattatore in zone con pendenza trasversale pericolosa per il possibile rischio di ribaltamento del mezzo.

Il rullo compattatore deve essere in perfetto stato di efficienza tecnica e di sicurezza (in conformità alle norme specifiche di appartenenza).

È fatto divieto di usare il rullo compattatore per scopo differenti da quelli stabiliti dal costruttore e dalle norme.

Vietare la presenza degli operai nel campo di azione del rullo compattatore.

Valutazione rumore

Generico 82,7 dB(A)
 Operatore escavatore 88,1 dB(A)
 Operatore pala 89,7 dB(A)
 Operatore pala 89,7 dB(A)
 Autista autocarro 77,6 dB(A)
 Autista dumper 82,6 dB(A)
 Addetto vibrofinitrice 87,9 dB(A)
 Operatore rullo 99,8 dB(A)

Segnaletica

Avvertimento

Nome: macchine in movimento

Posizione: Ovunque occorra indicare un pericolo non segnalabile con altri cartelli.

E' completato di solito dalla scritta esplicativa del pericolo esistente (segnale complementare).

Divieto

Nome: vietato l'accesso

Posizione: In prossimità degli accessi all'area di lavoro interdetta.

Prescrizione

Nome: indumenti protettivi
Posizione: Nei pressi dell'area d'intervento.

Nome: protezione dei piedi
Posizione: Nei pressi dell'area d'intervento.

Nome: protezione delle mani
Posizione: Nei pressi dell'area d'intervento.

Nome: protezione delle vie respiratorie
Posizione: Nei pressi dell'area d'intervento.

Nome: protezione dell'udito
Posizione: Nei pressi del luogo d'uso del rullo compattatore.

Nome	trattamenti superficiali a caldo con bitume liquido Categoria: Strade			
Descrizione	Trattamenti superficiali a caldo con bitume liquido.			
Attrezzature	Macchine per il trasporto/autobotte Macchine per il trasporto/autocarro Macchine per il trasporto/dumper Macchine per spandimento e compattazione/rullo compattatore vibrante Utensili manuali/utensili d'uso corrente			
Sostanze	Finitura dei pavimenti/emulsione di bitume/caucciù			
Altri	Lavori stradali/trattamenti superficiali a caldo (bitume liquido)			
Rischi particolari	Rischio	Probabilità	Magnitudo	
	caduta entro gli scavi	improbabile	grave	
	inalazione vapori/gas/fumi	possibile	lieve	
	investimento	improbabile	gravissima	
	schacciamento	improbabile	gravissima	
	Misure preventive e protettive:			
	Gli ostacoli o le aperture esistenti (chiusini, cassonetti, pozzetti, ecc.) devono essere segnalati adeguatamente.			
	Adottare sistemi di protezione adeguati per l'intera area di lavoro.			
	Gli operatori a terra devono fare uso di facciale filtrante con filtro idoneo per "fumi e nebbie tossiche", di guanti impermeabili, scarpe di sicurezza a sfilamento rapido e idoneo vestiario.			
	Per lavori eseguiti in presenza di traffico stradale seguire le indicazioni dettate dal codice della strada (opportuna segnaletica, ecc.).			
	Vietare la presenza di persone non direttamente addette nelle zone di lavoro e nella zona d'azione delle macchine operatrici.			
	Le manovre devono essere guidate da terra da altre persone.			
	Vietare lo stazionamento e il transito di persone non addette ai lavori.			
	Vietare l'avvicinamento alle macchine a tutti coloro che non siano direttamente addetti a tali lavori e la presenza di persone nelle manovre di retromarcia e nelle vicinanze del martellone.			
	A tutti coloro che operare in prossimità di zone di transito veicolare, devono essere forniti ed indossati gli indumenti fluorescenti e rifrangenti aventi le caratteristiche previste dal decreto del 9 giugno 1995.			
	Le macchine operatrici devono essere provviste di struttura di protezione in caso di ribaltamento (ROPS) e in caso di caduta di oggetti (FOPS), e dotate di marcatura CE.			
	La viabilità in vicinanza degli scavi deve essere studiata e disciplinata al fine di impedire ribaltamenti a seguito di cedimenti delle pareti degli scavi e se possibile doppio senso di marcia.			
Rischi specifici	Rischio	Probabilità	Magnitudo	Trasm.
	caduta in piano	possibile	lieve	No
	cesoiamento - stritolamento	improbabile	gravissima	No
	contatti con macchinari	possibile	grave	Sì
	contatto con sostanze tossiche	molto probabile	modesta	No
	incendio	improbabile	grave	Sì
	movimentazione manuale dei carichi	improbabile	modesta	No
	punture, tagli, abrasioni, ferite	possibile	lieve	No
	rumore	probabile	modesta	Sì
	schizzi/getti	probabile	lieve	Sì

tossico	possibile	lieve	No
urti, colpi, impatti	possibile	modesta	No
ustioni per calore eccessivo o fiamma libera	improbabile	grave	Sì
vibrazione	possibile	lieve	No

Rif. legislativi	D.Lgs. 81/2008 come modificato ed integrato dal D.Lgs. 106/2009 e dalla L. 88/2009. D.Lgs. 17/2010 D.P.R. 495/92
Adempimenti	Consultare preventivamente la scheda tecnica del prodotto. Le macchine operatrici devono essere provviste di struttura di protezione in caso di ribaltamento (ROPS) e in caso di caduta di oggetti (FOPS), dotate di marcatura CE.
Procedure	<p>Segnalare la zona interessata all'operazione.</p> <p>Operare esclusivamente all'interno della zona segregata o segnalata.</p> <p>Per i lavori eseguiti in presenza di traffico stradale seguire le indicazioni dettate dal Codice della Strada.</p> <p>Adottare sistemi di protezione adeguati per l'intera area di lavoro.</p> <p>Disporre che le manovre siano guidate da terra da altre persone.</p> <p>Vietare la presenza di persone non direttamente addette ai lavori.</p> <p>Vietare l'avvicinamento alle macchine a tutti coloro che non siano direttamente addetti a tali lavori.</p> <p>Impartire tempestivamente agli addetti le necessarie informazioni per la corretta movimentazione di carichi pesanti e/o ingombranti.</p> <p>Immettere in cantiere mezzi in perfetto stato di efficienza tecnica e di sicurezza, in conformità alle norme specifiche di appartenenza.</p> <p>È fatto divieto di usare i mezzi per scopo differenti da quelli stabiliti dal costruttore e dalle norme.</p> <p>Fornire idonei dispositivi di protezione individuale (guanti e guanti imbottiti, calzature di sicurezza, maschere con filtri, indumenti protettivi, occhiali, schermi), con relative istruzioni all'uso.</p> <p>Fornire inoltre eventuali impugnature antivibranti.</p> <p>In base alla valutazione del livello di esposizione al rumore fornire idonei dispositivi di protezione individuale (otoprotettori) con relative informazioni all'uso. Effettuare periodica manutenzione.</p> <p>A tutti coloro che devono operare in prossimità di zone di transito veicolare vanno forniti gli indumenti fluorescenti e rifrangenti aventi le caratteristiche previste dal decreto del 9 giugno 1995.</p> <p>Idonei otoprotettori devono essere consegnati ed utilizzati in base alla valutazione del rischio rumore.</p> <p>Durante l'uso del prodotto portare guanti e ventilare l'ambiente</p> <p>Tenere in contenitori chiusi in luogo asciutto</p> <p>Mettere a disposizione dei lavoratori attrezzature adeguate al lavoro da svolgere e fornire le dovute istruzioni sulle modalità d'uso.</p> <p>Durante l'uso degli utensili indossare guanti, occhiali protettivi.</p> <p>Durante le manovre in retromarcia o con scarsa visibilità, assistere l'operatore dell'autobotte da personale a terra.</p> <p>L'autobotte deve essere in perfetto stato di efficienza tecnica e di sicurezza (in conformità alle norme specifiche di appartenenza).</p> <p>È fatto divieto di usare l'autobotte per scopo differenti da quelli stabiliti dal costruttore e dalle norme.</p> <p>Effettuare periodica manutenzione della macchina.</p> <p>Durante le manovre in retromarcia o con scarsa visibilità, assistere l'operatore dell'autocarro da personale a terra.</p> <p>l'autocarro deve essere in perfetto stato di efficienza tecnica e di sicurezza (in conformità alle norme specifiche di appartenenza).</p> <p>È fatto divieto di usare l'autocarro per scopo differenti da quelli stabiliti dal costruttore e dalle norme.</p> <p>Il dumper deve essere in perfetto stato di efficienza tecnica e di sicurezza (in</p>

Prescrizioni

conformità alle norme specifiche di appartenenza).
 È fatto divieto di usare il dumper per scopo differenti da quelli stabiliti dal costruttore e dalle norme.
 Controllare i percorsi e le aree di manovra verificando le condizioni di stabilità per il mezzo.
 Controllare l'efficienza dei comandi e verificare l'efficienza dei gruppi ottici per le lavorazioni con scarsa illuminazione.
 Adeguare la velocità ai limiti stabiliti in cantiere e transitare a passo d'uomo in prossimità dei posti di lavoro.
 Non ammettere a bordo della macchina altre persone.
 Vietare il transito del rullo compattatore vibrante in zone con pendenza trasversale pericolosa per il possibile rischio di ribaltamento del mezzo.
 Il rullo compattatore vibrante deve essere in perfetto stato di efficienza tecnica e di sicurezza (in conformità alle norme specifiche di appartenenza).
 È fatto divieto di usare il rullo compattatore vibrante per scopo differenti da quelli stabiliti dal costruttore e dalle norme.
 Vietare la presenza degli operai nel campo di azione del rullo compattatore vibrante.

SPANDITRICE A PRESSIONE

Prima dell'uso della spanditrice a pressione verificare l'efficienza dei comandi sul posto di guida e sulla pedana posteriore, le connessioni dell'impianto oleodinamico, l'efficienza del riduttore di pressione, dell'eventuale manometro e delle connessioni tra tubazioni, bruciatori e bombole.

Durante lo svolgimento dei lavori segnalare adeguatamente l'area e far deviare il traffico a distanza di sicurezza.

Nell'esecuzione dei lavori gli addetti non devono interporre nessun attrezzo per eventuali rimozioni nel vano coclea e tenersi a distanza di sicurezza dai bruciatori e dai fianchi di contenimento.

AUTOBOTTE

Durante le manovre in retromarcia o con scarsa visibilità, assistere l'operatore dell'autobotte da personale a terra.

L'autobotte deve essere in perfetto stato di efficienza tecnica e di sicurezza (in conformità alle norme specifiche di appartenenza).

È fatto divieto di usare l'autobotte per scopo differenti da quelli stabiliti dal costruttore e dalle norme.

Effettuare periodica manutenzione della macchina.

UTENSILI D'USO COMUNE

Mettere a disposizione dei lavoratori attrezzature adeguate al lavoro da svolgere e fornire le dovute istruzioni sulle modalità d'uso.

Durante l'uso degli utensili indossare guanti, occhiali protettivi.

RULLO COMPATTATORE

Controllare i percorsi e le aree di manovra verificando le condizioni di stabilità per il mezzo.

Controllare l'efficienza dei comandi e verificare l'efficienza dei gruppi ottici per le lavorazioni con scarsa illuminazione.

Adeguare la velocità ai limiti stabiliti in cantiere e transitare a passo d'uomo in prossimità dei posti di lavoro.

Non ammettere a bordo della macchina altre persone.

Vietare il transito del rullo compattatore in zone con pendenza trasversale pericolosa per il possibile rischio di ribaltamento del mezzo.

Il rullo compattatore deve essere in perfetto stato di efficienza tecnica e di sicurezza (in conformità alle norme specifiche di appartenenza).

È fatto divieto di usare il rullo compattatore per scopo differenti da quelli stabiliti dal costruttore e dalle norme.

Vietare la presenza degli operai nel campo di azione del rullo compattatore.

DUMPER

Durante le manovre in retromarcia o con scarsa visibilità, assistere l'operatore dell'autocarro da personale a terra.

Il dumper deve essere in perfetto stato di efficienza tecnica e di sicurezza (in conformità alle norme specifiche di appartenenza).

È fatto divieto di usare il dumper per scopo differenti da quelli stabiliti dal

costruttore e dalle norme.
Effettuare periodica manutenzione della macchina.

Valutazione rumore

Generico 77,6 db(A)
Autista autobotte 77,6 dB(A)
Autista autocarro 77,6 dB(A)
Autista dumper 82,6 dB(A)
Operatore rullo 99,8 dB(A)

Segnaletica**Avvertimento**

Nome: macchine in movimento
Posizione: In prossimità degli accessi all'area di lavoro interdetta.

Nome: pericolo di caduta
Posizione: In prossimità dell'apertura a cielo aperto.
Nella zona di scavo.

Nome: pericolo incendio
Posizione: Nei depositi di bombole di gas disciolto o compresso (acetilene, idrogeno, metano), di acetone, di alcol etilico, di liquidi detergenti.
Nei depositi carburanti.
Nei locali con accumulatori elettrici.

Divieto

Nome: vietato l'accesso
Posizione: In prossimità degli accessi all'area di lavoro interdetta.

Prescrizione

Nome: indumenti protettivi
Posizione: Nei pressi dell'area d'intervento.

Nome: protezione dei piedi
Posizione: Nei pressi dell'area d'intervento.

Nome: protezione delle mani
Posizione: Nei pressi dell'area d'intervento.

Nome: protezione delle vie respiratorie
Posizione: Nei pressi dell'area d'intervento.

Nome: protezione dell'udito
Posizione: Nei pressi dell'area d'intervento.

Nome	trattamenti superficiali con emulsioni a caldo Categoria: Strade			
Descrizione	Trattamenti superficiali con emulsione a caldo.			
Attrezzature	Macchine per il trasporto/autobotte Macchine per spandimento e compattazione/rullo compattatore Macchine per spandimento e compattazione/spanditrice a pressione Utensili manuali/utensili d'uso corrente			
Sostanze	Finitura dei pavimenti/emulsione di bitume/caucciù			
Altri	Lavori stradali/trattamenti superficiali con emulsione a caldo			
Rischi particolari	Rischio	Probabilità	Magnitudo	
	caduta entro gli scavi investimento	improbabile improbabile	grave gravissima	
	Misure preventive e protettive: Gli ostacoli o le aperture esistenti (chiusini, cassonetti, pozzetti, ecc.) devono essere segnalati adeguatamente. Vietare l'avvicinamento alle macchine a tutti coloro che non siano direttamente addetti a tali lavori e la presenza di persone nelle manovre di retromarcia e nelle vicinanze del martellone. A tutti coloro che operare in prossimità di zone di transito veicolare, devono essere forniti ed indossati gli indumenti fluorescenti e rifrangenti aventi le caratteristiche previste dal decreto del 9 giugno 1995. Per lavori eseguiti in presenza di traffico stradale seguire le indicazioni dettate dal codice della strada (opportuna segnaletica, ecc.). Vietare lo stazionamento e il transito di persone non addette ai lavori.			
Rischi specifici	Rischio	Probabilità	Magnitudo	Trasm.
	caduta in piano	possibile	modesta	No
	cesoiamento - stritolamento	possibile	gravissima	No
	contatti con macchinari	possibile	grave	Sì
	contatto con sostanze tossiche	molto probabile	modesta	No
	esplosione	improbabile	grave	No
	inalazione gas/fumi/vapori	improbabile	grave	Sì
	incendio	improbabile	grave	Sì
	movimentazione manuale dei carichi	improbabile	modesta	No
	oli minerali e derivati	improbabile	lieve	No
	punture, tagli, abrasioni, ferite	possibile	lieve	No
	rumore	probabile	modesta	Sì
	schacciamento	improbabile	gravissima	Sì
	schizzi	probabile	lieve	Sì
	tossico	possibile	lieve	No
	urti, colpi, impatti	possibile	modesta	No
	ustioni per calore eccessivo o fiamma libera	possibile	modesta	Sì
vibrazione	possibile	lieve	No	
Rif. legislativi	D.Lgs. 81/2008 come modificato ed integrato dal D.Lgs. 106/2009 e dalla L. 88/2009. D.Lgs. 17/2010 D.P.R. 495/92			
Adempimenti	Consultare preventivamente la scheda tecnica del prodotto.			

Procedure

Le macchine operatrici devono essere provviste di struttura di protezione in caso di ribaltamento (ROPS) e in caso di caduta di oggetti (FOPS), dotate di marcatura CE.

Segnalare la zona interessata all'operazione.

Operare esclusivamente all'interno della zona segregata o segnalata.

Per i lavori eseguiti in presenza di traffico stradale seguire le indicazioni dettate dal Codice della Strada.

Adottare sistemi di protezione adeguati per l'intera area di lavoro.

Disporre che le manovre siano guidate da terra da altre persone.

Vietare la presenza di persone non direttamente addette ai lavori.

Vietare l'avvicinamento alle macchine a tutti coloro che non siano direttamente addetti a tali lavori.

Impartire tempestivamente agli addetti le necessarie informazioni per la corretta movimentazione di carichi pesanti e/o ingombranti.

Immettere in cantiere mezzi in perfetto stato di efficienza tecnica e di sicurezza, in conformità alle norme specifiche di appartenenza.

È fatto divieto di usare i mezzi per scopo differenti da quelli stabiliti dal costruttore e dalle norme.

< fumi e vapori contatto con l'emulsione bituminosa >

Fornire idonei dispositivi di protezione individuale (guanti e guanti imbottiti, calzature di sicurezza, maschere con filtri, indumenti protettivi, occhiali, schermi), con relative istruzioni all'uso.

Fornire inoltre eventuali impugnature antivibranti.

In base alla valutazione del livello di esposizione al rumore fornire idonei dispositivi di protezione individuale (otoprotettori) con relative informazioni all'uso. Effettuare periodica manutenzione.

A tutti coloro che devono operare in prossimità di zone di transito veicolare vanno forniti gli indumenti fluorescenti e rifrangenti aventi le caratteristiche previste dal decreto del 9 giugno 1995.

Idonei otoprotettori devono essere consegnati ed utilizzati in base alla valutazione del rischio rumore.

Durante l'uso del prodotto portare guanti e ventilare l'ambiente

Tenere in contenitori chiusi in luogo asciutto

Mettere a disposizione dei lavoratori attrezzature adeguate al lavoro da svolgere e fornire le dovute istruzioni sulle modalità d'uso.

Durante l'uso degli utensili indossare guanti, occhiali protettivi.

Durante le manovre in retromarcia o con scarsa visibilità, assistere l'operatore dell'autobotte da personale a terra.

L'autobotte deve essere in perfetto stato di efficienza tecnica e di sicurezza (in conformità alle norme specifiche di appartenenza).

È fatto divieto di usare l'autobotte per scopo differenti da quelli stabiliti dal costruttore e dalle norme.

Effettuare periodica manutenzione della macchina.

Prima dell'uso della spanditrice a pressione verificare l'efficienza dei comandi sul posto di guida e sulla pedana posteriore, le connessioni dell'impianto oleodinamico, l'efficienza del riduttore di pressione, dell'eventuale manometro e delle connessioni tra tubazioni, bruciatori e bombole.

Durante lo svolgimento dei lavori segnalare adeguatamente l'area e far deviare il traffico a distanza di sicurezza.

Nell'esecuzione dei lavori gli addetti non devono interporre nessun attrezzo per eventuali rimozioni nel vano coclea e tenersi a distanza di sicurezza dai bruciatori e dai fianchi di contenimento.

Controllare i percorsi e le aree di manovra verificando le condizioni di stabilità per il mezzo.

Controllare l'efficienza dei comandi e verificare l'efficienza dei gruppi ottici per le lavorazioni con scarsa illuminazione.

Adeguare la velocità ai limiti stabiliti in cantiere e transitare a passo d'uomo in prossimità dei posti di lavoro.

Non ammettere a bordo della macchina altre persone.

Vietare il transito del rullo compattatore in zone con pendenza trasversale pericolosa per il possibile rischio di ribaltamento del mezzo.

Il rullo compattatore deve essere in perfetto stato di efficienza tecnica e di sicurezza (in conformità alle norme specifiche di appartenenza).

È fatto divieto di usare il rullo compattatore per scopo differenti da quelli stabiliti dal costruttore e dalle norme.

Vietare la presenza degli operai nel campo di azione del rullo compattatore.

Prescrizioni

SPANDITRICE A PRESSIONE

Prima dell'uso della spanditrice a pressione verificare l'efficienza dei comandi sul posto di guida e sulla pedana posteriore, le connessioni dell'impianto oleodinamico, l'efficienza del riduttore di pressione, dell'eventuale manometro e delle connessioni tra tubazioni, bruciatori e bombole.

Durante lo svolgimento dei lavori segnalare adeguatamente l'area e far deviare il traffico a distanza di sicurezza.

Nell'esecuzione dei lavori gli addetti non devono interporre nessun attrezzo per eventuali rimozioni nel vano coclea e tenersi a distanza di sicurezza dai bruciatori e dai fianchi di contenimento.

AUTOBOTTE

Durante le manovre in retromarcia o con scarsa visibilità, assistere l'operatore dell'autobotte da personale a terra.

L'autobotte deve essere in perfetto stato di efficienza tecnica e di sicurezza (in conformità alle norme specifiche di appartenenza).

È fatto divieto di usare l'autobotte per scopo differenti da quelli stabiliti dal costruttore e dalle norme.

Effettuare periodica manutenzione della macchina.

UTENSILI D'USO COMUNE

Mettere a disposizione dei lavoratori attrezzature adeguate al lavoro da svolgere e fornire le dovute istruzioni sulle modalità d'uso.

Durante l'uso degli utensili indossare guanti, occhiali protettivi.

RULLO COMPATTATORE

Controllare i percorsi e le aree di manovra verificando le condizioni di stabilità per il mezzo.

Controllare l'efficienza dei comandi e verificare l'efficienza dei gruppi ottici per le lavorazioni con scarsa illuminazione.

Adeguare la velocità ai limiti stabiliti in cantiere e transitare a passo d'uomo in prossimità dei posti di lavoro.

Non ammettere a bordo della macchina altre persone.

Vietare il transito del rullo compattatore in zone con pendenza trasversale pericolosa per il possibile rischio di ribaltamento del mezzo.

Il rullo compattatore deve essere in perfetto stato di efficienza tecnica e di sicurezza (in conformità alle norme specifiche di appartenenza).

È fatto divieto di usare il rullo compattatore per scopo differenti da quelli stabiliti dal costruttore e dalle norme.

Vietare la presenza degli operai nel campo di azione del rullo compattatore.

Valutazione rumore

Generico 77,6 db(A)

Autista autobotte 77,6 dB(A)

Addetto spanditrice 87,9 dB(A)

Operatore rullo 99,8 dB(A)

Segnaletica

Avvertimento

Nome: macchine in movimento

Posizione: In prossimità degli accessi all'area di lavoro interdetta.

Nome: pericolo di caduta

Posizione: In prossimità dell'apertura a cielo aperto.

Nella zona di scavo.

	<p>Nome: pericolo incendio Posizione: Nei depositi di bombole di gas disciolto o compresso (acetilene, idrogeno, metano), di acetone, di alcol etilico, di liquidi detergenti. Nei depositi carburanti. Nei locali con accumulatori elettrici.</p>
Divieto	<p>Nome: vietato l'accesso Posizione: In prossimità degli accessi all'area di lavoro interdetta.</p>
Prescrizione	<p>Nome: indumenti protettivi Posizione: Nei pressi dell'area d'intervento.</p> <p>Nome: protezione dei piedi Posizione: Nei pressi dell'area d'intervento.</p> <p>Nome: protezione delle mani Posizione: Nei pressi dell'area d'intervento.</p> <p>Nome: protezione delle vie respiratorie Posizione: Nei pressi dell'area d'intervento.</p> <p>Nome: protezione dell'udito Posizione: Nei pressi dell'area d'intervento.</p>

Nome	trattamenti superficiali con emulsioni a freddo Categoria: Strade			
Descrizione	Trattamenti superficiali con emulsione a freddo.			
Attrezzature	Macchine per il trasporto/autobotte Macchine per spandimento e compattazione/rullo compattatore Macchine per spandimento e compattazione/spanditrice a pressione Utensili manuali/utensili d'uso corrente			
Altri	Lavori stradali/trattamenti superficiali con emulsione a freddo			
Rischi particolari	Rischio	Probabilità	Magnitudo	
	caduta entro gli scavi	improbabile	grave	
	investimento	improbabile	gravissima	
	schacciamento	improbabile	gravissima	
	Misure preventive e protettive: Gli ostacoli o le aperture esistenti (chiusini, cassonetti, pozzetti, ecc.) devono essere segnalati adeguatamente. A tutti coloro che operare in prossimità di zone di transito veicolare, devono essere forniti ed indossati gli indumenti fluorescenti e rifrangenti aventi le caratteristiche previste dal decreto del 9 giugno 1995. Vietare la presenza di persone non direttamente addette nelle zone di lavoro e nella zona d'azione delle macchine operatrici. Vietare lo stazionamento e il transito di persone non addette ai lavori. Vietare l'avvicinamento alle macchine a tutti coloro che non siano direttamente addetti a tali lavori e la presenza di persone nelle manovre di retromarcia e nelle vicinanze del martellone. Per lavori eseguiti in presenza di traffico stradale seguire le indicazioni dettate dal codice della strada (opportuna segnaletica, ecc.). Le macchine operatrici devono essere provviste di struttura di protezione in caso di ribaltamento (ROPS) e in caso di caduta di oggetti (FOPS), e dotate di marcatura CE. La viabilità in vicinanza degli scavi deve essere studiata e disciplinata al fine di impedire ribaltamenti a seguito di cedimenti delle pareti degli scavi e se possibile doppio senso di marcia.			
Rischi specifici	Rischio	Probabilità	Magnitudo	Trasm.
	caduta in piano	possibile	modesta	No
	cesoiamento - stritolamento	possibile	gravissima	No
	contatti con macchinari	possibile	grave	Sì
	contatto con sostanze tossiche	molto probabile	modesta	No
	inalazione vapori	possibile	modesta	No
	incendio	improbabile	grave	No
	movimentazione manuale dei carichi	improbabile	modesta	No
	punture, tagli, abrasioni, ferite	possibile	lieve	No
	rumore	probabile	modesta	Sì
	schizzi/getti	probabile	lieve	Sì
	urti, colpi, impatti	possibile	modesta	No
	vibrazione	possibile	lieve	No
Rif. legislativi	D.Lgs. 81/2008 come modificato ed integrato dal D.Lgs. 106/2009 e dalla L. 88/2009. D.Lgs. 17/2010 D.P.R. 495/92			

Adempimenti	<p>Consultare preventivamente la scheda tecnica del prodotto.</p> <p>Le macchine operatrici devono essere provviste di struttura di protezione in caso di ribaltamento (ROPS) e in caso di caduta di oggetti (FOPS), dotate di marcatura CE.</p>
Procedure	<p>Segnalare la zona interessata all'operazione.</p> <p>Operare esclusivamente all'interno della zona segregata o segnalata.</p> <p>Per i lavori eseguiti in presenza di traffico stradale seguire le indicazioni dettate dal Codice della Strada.</p> <p>Adottare sistemi di protezione adeguati per l'intera area di lavoro.</p> <p>Disporre che le manovre siano guidate da terra da altre persone.</p> <p>Vietare la presenza di persone non direttamente addette ai lavori.</p> <p>Vietare l'avvicinamento alle macchine a tutti coloro che non siano direttamente addetti a tali lavori.</p> <p>Impartire tempestivamente agli addetti le necessarie informazioni per la corretta movimentazione di carichi pesanti e/o ingombranti.</p> <p>Immettere in cantiere mezzi in perfetto stato di efficienza tecnica e di sicurezza, in conformità alle norme specifiche di appartenenza.</p> <p>È fatto divieto di usare i mezzi per scopo differenti da quelli stabiliti dal costruttore e dalle norme.</p> <p>< fumi e vapori contatto con l'emulsione bituminosa ></p> <p>Fornire idonei dispositivi di protezione individuale (guanti e guanti imbottiti, calzature di sicurezza, maschere con filtri, indumenti protettivi, occhiali, schermi), con relative istruzioni all'uso.</p> <p>Fornire inoltre eventuali impugnature antivibranti.</p> <p>In base alla valutazione del livello di esposizione al rumore fornire idonei dispositivi di protezione individuale (otoprotettori) con relative informazioni all'uso. Effettuare periodica manutenzione.</p> <p>A tutti coloro che devono operare in prossimità di zone di transito veicolare vanno forniti gli indumenti fluorescenti e rifrangenti aventi le caratteristiche previste dal decreto del 9 giugno 1995.</p> <p>Idonei otoprotettori devono essere consegnati ed utilizzati in base alla valutazione del rischio rumore.</p> <p>Mettere a disposizione dei lavoratori attrezzature adeguate al lavoro da svolgere e fornire le dovute istruzioni sulle modalità d'uso.</p> <p>Durante l'uso degli utensili indossare guanti, occhiali protettivi.</p> <p>Durante le manovre in retromarcia o con scarsa visibilità, assistere l'operatore dell'autobotte da personale a terra.</p> <p>L'autobotte deve essere in perfetto stato di efficienza tecnica e di sicurezza (in conformità alle norme specifiche di appartenenza).</p> <p>È fatto divieto di usare l'autobotte per scopo differenti da quelli stabiliti dal costruttore e dalle norme.</p> <p>Effettuare periodica manutenzione della macchina.</p> <p>Prima dell'uso della spanditrice a pressione verificare l'efficienza dei comandi sul posto di guida e sulla pedana posteriore, le connessioni dell'impianto oleodinamico, l'efficienza del riduttore di pressione, dell'eventuale manometro e delle connessioni tra tubazioni, bruciatori e bombole.</p> <p>Durante lo svolgimento dei lavori segnalare adeguatamente l'area e far deviare il traffico a distanza di sicurezza.</p> <p>Nell'esecuzione dei lavori gli addetti non devono interporre nessun attrezzo per eventuali rimozioni nel vano coclea e tenersi a distanza di sicurezza dai bruciatori e dai fianchi di contenimento.</p> <p>Controllare i percorsi e le aree di manovra verificando le condizioni di stabilità per il mezzo.</p> <p>Controllare l'efficienza dei comandi e verificare l'efficienza dei gruppi ottici per le lavorazioni con scarsa illuminazione.</p> <p>Adeguare la velocità ai limiti stabiliti in cantiere e transitare a passo d'uomo in prossimità dei posti di lavoro.</p> <p>Non ammettere a bordo della macchina altre persone.</p> <p>Vietare il transito del rullo compattatore in zone con pendenza trasversale</p>

pericolosa per il possibile rischio di ribaltamento del mezzo.
 Il rullo compattatore deve essere in perfetto stato di efficienza tecnica e di sicurezza (in conformità alle norme specifiche di appartenenza).
 È fatto divieto di usare il rullo compattatore per scopo differenti da quelli stabiliti dal costruttore e dalle norme.
 Vietare la presenza degli operai nel campo di azione del rullo compattatore.

Prescrizioni**SPANDITRICE A PRESSIONE**

Prima dell'uso della spanditrice a pressione verificare l'efficienza dei comandi sul posto di guida e sulla pedana posteriore, le connessioni dell'impianto oleodinamico, l'efficienza del riduttore di pressione, dell'eventuale manometro e delle connessioni tra tubazioni, bruciatori e bombole.

Durante lo svolgimento dei lavori segnalare adeguatamente l'area e far deviare il traffico a distanza di sicurezza.

Nell'esecuzione dei lavori gli addetti non devono interporre nessun attrezzo per eventuali rimozioni nel vano coclea e tenersi a distanza di sicurezza dai bruciatori e dai fianchi di contenimento.

AUTOBOTTE

Durante le manovre in retromarcia o con scarsa visibilità, assistere l'operatore dell'autobotte da personale a terra.

L'autobotte deve essere in perfetto stato di efficienza tecnica e di sicurezza (in conformità alle norme specifiche di appartenenza).

È fatto divieto di usare l'autobotte per scopo differenti da quelli stabiliti dal costruttore e dalle norme.

Effettuare periodica manutenzione della macchina.

UTENSILI D'USO COMUNE

Mettere a disposizione dei lavoratori attrezzature adeguate al lavoro da svolgere e fornire le dovute istruzioni sulle modalità d'uso.

Durante l'uso degli utensili indossare guanti, occhiali protettivi.

RULLO COMPATTATORE

Controllare i percorsi e le aree di manovra verificando le condizioni di stabilità per il mezzo.

Controllare l'efficienza dei comandi e verificare l'efficienza dei gruppi ottici per le lavorazioni con scarsa illuminazione.

Adeguare la velocità ai limiti stabiliti in cantiere e transitare a passo d'uomo in prossimità dei posti di lavoro.

Non ammettere a bordo della macchina altre persone.

Vietare il transito del rullo compattatore in zone con pendenza trasversale pericolosa per il possibile rischio di ribaltamento del mezzo.

Il rullo compattatore deve essere in perfetto stato di efficienza tecnica e di sicurezza (in conformità alle norme specifiche di appartenenza).

È fatto divieto di usare il rullo compattatore per scopo differenti da quelli stabiliti dal costruttore e dalle norme.

Vietare la presenza degli operai nel campo di azione del rullo compattatore.

Valutazione rumore

Generico 77,6 db(A)
 Autista autobotte 77,6 dB(A)
 Addetto spanditrice 87,9 dB(A)
 Operatore rullo 99,8 dB(A)

Segnaletica**Avvertimento**

Nome: macchine in movimento
 Posizione: In prossimità degli accessi all'area di lavoro interdetta.

Nome: pericolo di caduta
 Posizione: In prossimità dell'apertura a cielo aperto.

	Nella zona di scavo.
Divieto	Nome: vietato l'accesso Posizione: In prossimità degli accessi all'area di lavoro interdetta.
Prescrizione	Nome: indumenti protettivi Posizione: Nei pressi dell'area d'intervento.
	Nome: protezione dei piedi Posizione: Nei pressi dell'area d'intervento.
	Nome: protezione delle mani Posizione: Nei pressi dell'area d'intervento.
	Nome: protezione delle vie respiratorie Posizione: Nei pressi dell'area d'intervento.
	Nome: protezione dell'udito Posizione: Nei pressi dell'area d'intervento.

Nome	segnaletica orizzontale e verticale Categoria: Strade			
Descrizione	Verniciatura su superfici stradali per formazione di strisce con vernice rifrangente con perline di vetro premiscelate			
Attrezzature	Utensili manuali/utensili d'uso corrente			
Sostanze	Solventi/acqua ragia			
Altri	Lavori stradali/segnaletica orizzontale			
Rischi particolari	Rischio	Probabilità	Magnitudo	
	dermatiti, irritazioni cutanee, reazioni allergiche	possibile	modesta	
	rumore	probabile	lieve	
	Misure preventive e protettive: Spiegare che si deve evitare in ogni caso il contatto con le mani e soprattutto degli occhi (delle mucose). Idonei otoprotettori devono essere consegnati ed utilizzati in base alla valutazione del rischio rumore.			
Rischi specifici	Rischio	Probabilità	Magnitudo	Trasm.
	caduta in piano	possibile	lieve	No
	esplosione	improbabile	gravissima	No
	inalazione gas	possibile	modesta	No
	inalazione polveri - fibre	possibile	modesta	No
	inalazione vapori	possibile	modesta	Sì
	incendio	possibile	grave	Sì
	punture, tagli, abrasioni, ferite	possibile	lieve	No
	schizzi	probabile	modesta	Sì
	tossico (irrita pelle ed occhi, i vapori creano stato confusionale)	possibile	modesta	No
	urti, colpi, impatti	possibile	lieve	No
Rif. legislativi	D.Lgs. 81/2008 (Allegato IV e Titoli IV e V) come modificato ed integrato dal D.Lgs. 106/2009 e dalla L. 88/2009. D.Lgs. 17/2010			
Adempimenti	UTENSILI D'USO COMUNE Verificare preventivamente che le attrezzature di lavoro messe a disposizione dei lavoratori soddisfino le disposizioni legislative e regolamentari in materia di tutela della sicurezza e dei lavoratori. Consultare preventivamente la scheda tecnica del prodotto			
Procedure	Prima dell'uso della pittura e dei relativi solventi consultare la relativa scheda tossicologica della ditta produttrice ed applicarne le precauzioni indicate. Se il prodotto è in miscela solvente, è vietato fumare o utilizzare fiamme libere. Accertarsi preventivamente che nella zona di lavoro non ci siano potenziali sorgenti d'incendio. Non stoccare quantità superiori all'uso strettamente necessarie per la giornata. Depositare il prodotto in luogo aerato, esente da qualsiasi sorgente d'incendio, apporre idonea segnaletica di sicurezza esterna ed interna (divieti ed estratto norme di miscelazione e comunque d'uso del prodotto). Nei locali dove vengono effettuati travasi e miscele di vernici e solventi devono			

essere predisposti idonei mezzi di estinzione incendi e cartelli richiamanti i principali obblighi, pericoli e cautele.
 In caso di spandimento di vernici e solventi, questi devono essere prontamente eliminati mediante sostanze assorbenti e neutralizzanti.
 Evitare in ogni caso il contatto con le mani e soprattutto degli occhi (delle mucose).
 I recipienti contenenti vernici e solventi devono essere riempiti non oltre il 90% della loro capacità e devono recare sempre l'indicazione del contenuto.
 I contenitori vuoti devono essere chiusi ermeticamente con i loro coperchi.
 Gli stracci sporchi imbevuti di sostanze infiammabili ed altri rifiuti pericolosi devono essere raccolti in appositi contenitori antincendio.
 Nella movimentazione manuale dei carichi, nei casi in cui non sia possibile sostituirla con attrezzature meccaniche, devono essere adottate misure organizzative e forniti mezzi appropriati ed adeguati, allo scopo di ridurre il rischio che comporta la movimentazione.
 In questa fase i lavoratori devono indossare guanti, stivali in gomma, indumenti protettivi (tute), mascherina con filtri specifici (consultare scheda tecnica del prodotto).
 Idonei otoprotettori devono essere consegnati ed utilizzati in base alla valutazione del rischio rumore.

Prescrizioni**UTENSILI D'USO COMUNE**

Mettere a disposizione dei lavoratori attrezzature adeguate al lavoro da svolgere e fornire le dovute istruzioni sulle modalità d'uso.
 Durante l'uso degli utensili indossare guanti, occhiali protettivi.
 Durante l'uso del solvente garantire una buona ventilazione e vietare l'uso di fiamme libere o fumare. Utilizzare guanti ed occhiali.
 Tenere in contenitori sigillati all'asciutto e lontano da fonti di calore

Valutazione rumore

Generico 77,6 dB(A)

Segnaletica**Avvertimento**

Nome: pericolo esplosione
 Posizione: deposito

Nome: pericolo incendio
 Posizione: deposito

Divieto

Nome: vietato fumare
 Posizione: deposito - lavorazione

Prescrizione

Nome: indumenti protettivi
 Posizione: All'ingresso del cantiere.

Nome: protezione dei piedi
 Posizione: Dove si compiono lavori di carico o scarico di materiali pesanti.
 Dove sostanze corrosive potrebbero intaccare il cuoio delle normali calzature.
 Quando vi è pericolo di punture ai piedi (chiodi, trucioli metallici, ecc.).

Nome: protezione delle mani
 Posizione: Negli ambienti di lavoro, presso le lavorazioni o le macchine che comportino il pericolo di lesioni alle mani.

Segnali temporanei stradali

Nome: protezione delle vie respiratorie

Posizione: Negli ambienti di lavoro dove esiste il pericolo di introdurre nell'organismo, mediante la respirazione, elementi nocivi sotto forma di gas, polveri, nebbie, fumi.

Nome: Altri pericoli (temporaneo)

Posizione:

Nome: Indicazione di cantiere stradale temporaneo

Posizione:

Nome: Limite massimo di velocità 30 Km/h (temporaneo)

Posizione:

Nome: Limite massimo di velocità 40 Km/h (temporaneo)

Posizione:

Nome: Limite massimo di velocità 50 Km/h (temporaneo)

Posizione:

Nome: Strettoia asimmetrica (temporaneo) (1)

Posizione:

Nome: Strettoia asimmetrica (temporaneo) (2)

Posizione:

Nome: Via libera (temporaneo)

Posizione:

Nome	recinzione con elementi in ferro, rete, ... Categoria: Recinzione																																												
Descrizione smantellamento	Rimozione ed tallonamento degli elementi di recinzione provvisoria di cantiere, ritiro segnaletica e pulizia finale.																																												
Attrezzature	Macchine per il trasporto/autocarro Utensili manuali/utensili d'uso corrente																																												
Altri	organizzazione cantiere -smantellamento-/smantellamento recinzioni e pulizia finale																																												
Rischi specifici	<table border="1"> <thead> <tr> <th>Rischio</th> <th>Probabilità</th> <th>Magnitudo</th> <th>Trasm.</th> </tr> </thead> <tbody> <tr> <td>cesoiamento - stritolamento</td> <td>improbabile</td> <td>grave</td> <td>Sì</td> </tr> <tr> <td>inalazioni polveri</td> <td>probabile</td> <td>modesta</td> <td>Sì</td> </tr> <tr> <td>incendio</td> <td>improbabile</td> <td>grave</td> <td>Sì</td> </tr> <tr> <td>investimento</td> <td>improbabile</td> <td>grave</td> <td>Sì</td> </tr> <tr> <td>movimentazione manuale dei carichi</td> <td>molto probabile</td> <td>grave</td> <td>No</td> </tr> <tr> <td>oli minerali e derivati</td> <td>improbabile</td> <td>lieve</td> <td>No</td> </tr> <tr> <td>punture, tagli, abrasioni, ferite</td> <td>probabile</td> <td>modesta</td> <td>No</td> </tr> <tr> <td>ribaltamento</td> <td>improbabile</td> <td>grave</td> <td>Sì</td> </tr> <tr> <td>rumore</td> <td>possibile</td> <td>modesta</td> <td>Sì</td> </tr> <tr> <td>urti, colpi, impatti</td> <td>possibile</td> <td>modesta</td> <td>No</td> </tr> </tbody> </table>	Rischio	Probabilità	Magnitudo	Trasm.	cesoiamento - stritolamento	improbabile	grave	Sì	inalazioni polveri	probabile	modesta	Sì	incendio	improbabile	grave	Sì	investimento	improbabile	grave	Sì	movimentazione manuale dei carichi	molto probabile	grave	No	oli minerali e derivati	improbabile	lieve	No	punture, tagli, abrasioni, ferite	probabile	modesta	No	ribaltamento	improbabile	grave	Sì	rumore	possibile	modesta	Sì	urti, colpi, impatti	possibile	modesta	No
Rischio	Probabilità	Magnitudo	Trasm.																																										
cesoiamento - stritolamento	improbabile	grave	Sì																																										
inalazioni polveri	probabile	modesta	Sì																																										
incendio	improbabile	grave	Sì																																										
investimento	improbabile	grave	Sì																																										
movimentazione manuale dei carichi	molto probabile	grave	No																																										
oli minerali e derivati	improbabile	lieve	No																																										
punture, tagli, abrasioni, ferite	probabile	modesta	No																																										
ribaltamento	improbabile	grave	Sì																																										
rumore	possibile	modesta	Sì																																										
urti, colpi, impatti	possibile	modesta	No																																										
Rif. legislativi	D.Lgs. 81/2008 e s.m.i. D.Lgs. 17/2010																																												
Procedure	<p>Se interessa o è nell'immediata vicinanza della sede stradale, predisporre la necessaria segnaletica stradale, attenendosi alle norme del codice della strada e al regolamento d'attuazione.</p> <p>Verificare la presenza di eventuali linee elettriche interrato prima di iniziare l'intervento.</p> <p>Durante le fasi di carico vietare l'avvicinamento del personale e di terzi, mediante avvisi e sbarramenti.</p> <p>Controllare la portata dei mezzi per non sovraccargarli.</p> <p>Fornire le informazioni necessarie ad eseguire una corretta movimentazione manuale dei carichi pesanti ed ingombranti.</p> <p>In questa fase i lavoratori devono indossare scarpe di sicurezza, guanti, facciale filtrante.</p> <p>Idonei otoprotettori devono essere consegnati ed utilizzati in base alla valutazione del rischio rumore.</p>																																												
Prescrizioni	<p>UTENSILI D'USO COMUNE</p> <p>Mettere a disposizione dei lavoratori attrezzature adeguate al lavoro da svolgere e fornire le dovute istruzioni sulle modalità d'uso.</p> <p>Durante l'uso degli utensili indossare guanti, occhiali protettivi.</p> <p>AUTOCARRO</p> <p>Durante le manovre in retromarcia o con scarsa visibilità, assistere l'operatore dell'autocarro da personale a terra.</p> <p>l'autocarro deve essere in perfetto stato di efficienza tecnica e di sicurezza (in conformità alle norme specifiche di appartenenza).</p> <p>È fatto divieto di usare l'autocarro per scopo differenti da quelli stabiliti dal costruttore e dalle norme.</p> <p>Effettuare periodica manutenzione della macchina.</p>																																												

Valutazione rumore Generico 77,6 db(A)
Autista autocarro 77,6 dB(A)

Segnaletica

Avvertimento Nome: pericolo incendio
Posizione: Nei pressi dell'area d'intervento.

Prescrizione Nome: indumenti protettivi
Posizione: Nei pressi dell'area d'intervento.

Nome: protezione dei piedi
Posizione: Nei pressi dell'area d'intervento.





Nome: protezione delle mani
Posizione: Nei pressi dell'area d'intervento.

Nome: protezione delle vie respiratorie
Posizione: Nei pressi dell'area d'intervento.

Legenda**Descrizione**

	Intero cantiere
	Area 1
	Area 2
	Area 3

Nr.	Descrizione	Durata	Inizio	2014	2015	2016	2017
1	Diagramma di Gantt	1011/...	01/09/2014				
2	Allestimento cantiere	0/0	---				
3	scarico autocarri e bilici	0/0	---				
4	recinzione con elementi in ferro, rete, ...	0/0	---				
5	viabilità - stabilizzazione con bitume delle terre	0/0	---				
6	viabilità ordinaria	0/0	---				
7	delimitazione lavori	115/157	01/09/2014				
8	tracciamenti	95/137	12/10/2014				
9	scavi a mano	99/153	21/11/2014				
10	scavi a sezione obbligata a mano	106/148	04/01/2015				
11	cordonata in conglomerato cementizio	110/155	11/02/2015				
12	massetti esterni in conglomerato cementizio	101/152	03/04/2015				
13	marciapiedi	94/138	20/05/2015				
14	cordoli in cls prefabbricato	98/134	30/06/2015				
15	rinterro a mano	137/194	01/08/2015				
16	fresatura di strati in conglomerato bitumoso	217/306	01/09/2014				
17	formazione di strato di base	147/227	22/11/2014				
18	formazione di strati di collegamento e di usura	154/219	07/02/2015				
19	trattamenti superficiali a caldo con bitume liquido	136/202	17/04/2015				
20	trattamenti superficiali con emulsioni a caldo	151/212	11/06/2015				
21	trattamenti superficiali con emulsioni a freddo	170/241	30/07/2015				
22	segnaletica orizzontale e verticale	1011/...	01/09/2014				
23	controlli non distruttivi Fognature	1010/...	01/09/2014				
24	Smobilizzo cantiere	0/0	---				
25	recinzione con elementi in ferro, rete, ...	0/0	---				

Nr.	Descrizione	Durata	Inizio	2018	2019	2020	2021
1	Diagramma di Gantt	1011/...	01/09/2014				
2	Allestimento cantiere	0/0	---				
3	scarico autocarri e bilici	0/0	---				
4	recinzione con elementi in ferro, rete, ...	0/0	---				
5	viabilità - stabilizzazione con bitume delle terre	0/0	---				
6	viabilità ordinaria	0/0	---				
7	delimitazione lavori	115/157	01/09/2014				
8	tracciamenti	95/137	12/10/2014				
9	scavi a mano	99/153	21/11/2014				
10	scavi a sezione obbligata a mano	106/148	04/01/2015				
11	cordonata in conglomerato cementizio	110/155	11/02/2015				
12	massetti esterni in conglomerato cementizio	101/152	03/04/2015				
13	marciapiedi	94/138	20/05/2015				
14	cordoli in cls prefabbricato	98/134	30/06/2015				
15	rinterro a mano	137/194	01/08/2015				
16	fresatura di strati in conglomerato bitumoso	217/306	01/09/2014				
17	formazione di strato di base	147/227	22/11/2014				
18	formazione di strati di collegamento e di usura	154/219	07/02/2015				
19	trattamenti superficiali a caldo con bitume liquido	136/202	17/04/2015				
20	trattamenti superficiali con emulsioni a caldo	151/212	11/06/2015				
21	trattamenti superficiali con emulsioni a freddo	170/241	30/07/2015				
22	segnaletica orizzontale e verticale	1011/...	01/09/2014				
23	controlli non distruttivi Fognature	1010/...	01/09/2014				
24	Smobilizzo cantiere	0/0	---				
25	recinzione con elementi in ferro, rete, ...	0/0	---				

Andamento dell'affollamento



**Elenco dei presidi di sicurezza
d'uso comune e relative misure
di coordinamento**

Ai sensi dell'all. XV, comma 2.1.2, lett. f), del D.Lgs. 81/08 e s.m.i., si fornisce l'elenco degli apprestamenti, attrezzature, infrastrutture, mezzi e servizi di protezione collettiva di cui si prevede l'uso comune in cantiere e le relative prescrizioni.

recinzione con elementi in ferro, rete, ...

scarico autocarri e bilici

viabilità - stabilizzazione con bitume delle terre

viabilità ordinaria

sbatacchiatura scavi in legname

scale a mano

autobotte

autocarro

autogrù

betoniera a bicchiere

compattatore a piatto vibrante

dumper

miniescavatore e/o minipala

pala caricatrice cingolata o gommata

pala, mazza, piccone, badile, rastrello

rullo compattatore

rullo compattatore vibrante

spanditrice a pressione

utensili d'uso corrente

vibrofinitrice

delimitazione area di lavoro

Elenco dei presidi di sicurezza d'uso comune e relative misure di coordinamento

Ai sensi dell'all. XV, comma 2.1.2, lett. f), del D.Lgs. 81/08 e s.m.i., si fornisce l'elenco degli apprestamenti, attrezzature, infrastrutture, mezzi e servizi di protezione collettiva di cui si prevede l'uso comune in cantiere e le relative prescrizioni.

recinzione con elementi in ferro, rete, ...

scarico autocarri e bilici

viabilità - stabilizzazione con bitume delle terre

viabilità ordinaria

sbatacchiatura scavi in legname

scale a mano

autobotte

autocarro

autogrù

betoniera a bicchiere

compattatore a piatto vibrante

dumper

miniescavatore e/o minipala

pala caricatrice cingolata o gommata

pala, mazza, piccone, badile, rastrello

rullo compattatore

rullo compattatore vibrante

spanditrice a pressione

utensili d'uso corrente

vibrofinitrice

Promozione della cooperazione e del coordinamento

Scopo della presente sezione è di regolamentare il sistema dei rapporti tra i vari soggetti coinvolti dall'applicazione delle norme contenute nel D.Lgs. n. 81/2008 come modificato dal D.Lgs. n. 106/2009 ed in particolare dalle procedure riportate nel PSC, al fine di definire i criteri di coordinamento e cooperazione tra i vari operatori in cantiere, allo scopo di favorire lo scambio delle informazioni sui rischi e l'attuazione delle relative misure di prevenzione e protezione.

È fatto obbligo, ai sensi dell'art. 95 del D.Lgs. n. 81/2008 come modificato dal D.Lgs. n. 106/2009, di cooperare da parte dei Datori di lavoro delle imprese esecutrici e dei Lavoratori autonomi, al fine di trasferire informazioni utili ai fini della prevenzione infortuni e della tutela della salute dei lavoratori.

Spetta prioritariamente al Datore di lavoro dell'impresa affidataria (DTA) e al Coordinatore per l'esecuzione (CSE) l'onere di promuovere tra i Datori di lavoro delle imprese esecutrici e dei Lavoratori autonomi la cooperazione e il coordinamento delle attività nonché la loro reciproca informazione.

Allo scopo, al fine di consentire l'attuazione di quanto sopra indicato, dovranno tenere in cantiere delle riunioni di coordinamento e cooperazione, il cui programma è riportato in via generale nella tabella successiva.

Di ogni incontro il CSE o il Datore di lavoro dell'impresa affidataria (o un suo delegato) provvederà a redigere un apposito *verbale di coordinamento e cooperazione* in cui sono riportate sinteticamente le decisioni adottate.

Attività	Quando	Convocati	Punti di verifica principali
<ul style="list-style-type: none"> Riunione iniziale: presentazione e verifica del PSC e del POS dell'impresa Affidataria 	prima dell'inizio dei lavori	CSE – DTA – DTE	Presentazione piano e verifica punti principali
<ul style="list-style-type: none"> Riunione ordinaria 	prima dell'inizio di una lavorazione da parte di un'Impresa esecutrice o di un Lavoratore autonomo	CSE – DTA – DTE - LA	Procedure particolari da attuare Verifica dei piani di sicurezza Verifica sovrapposizioni
<ul style="list-style-type: none"> Riunione straordinaria 	quando necessario	CSE – DTA – DTE - LA	Procedure particolari da attuare Verifica dei piani di sicurezza
<ul style="list-style-type: none"> Riunione straordinaria per modifiche al PSC 	quando necessario	CSE – DTA – DTE - LA	Nuove procedure concordate
CSE: coordinatore per l'esecuzione DTA: datore di lavoro dell'impresa affidataria o suo delegato DTE. Datore di lavoro dell'impresa esecutrice o un suo delegato LA: lavoratore autonomo			

Codice	Categoria/Descrizione	UM	Quantità	Durata	Prezzo	Totale
ATP	Attuazione piani di sicurezza					
ATP.101	Incontri iniziali e periodici del responsabile di cantiere con il coordinatore per l'esecuzione per esame piano di sicurezza e indicazione di direttive per la sua attuazione. Direttore di cantiere	ora	10,00	1,00	40,46	404,60
	Attuazione piani di sicurezza Totale categoria euro					404,60
BAR	Baraccamenti					
BAR.001	Box di cantiere uso spogliatoio realizzato da struttura di base, sollevata da terra, e in elevato con profilati di acciaio pressopiegati, copertura e tamponatura con pannello sandwich costituito da lamiera interna ed esterna e coibente centrale (minimo 40 mm) divisori interni a pannello sandwich, infissi in alluminio, pavimento di legno idrofugo rivestito in pvc, eventuale controsoffitto, completo di impianti elettrico, idrico e fognario, termico elettrico interni, dotato di armadietti a due scomparti. Dimensioni orientative m 2,40x6,40x2,40. Compreso trasporto, montaggio e smontaggio e preparazione della base in cls armata di appoggio. Costo primo mese	cad.	1,00	1,00	429,40	429,40
BAR.002	Box di cantiere uso spogliatoio realizzato da struttura di base, sollevata da terra, e in elevato con profilati di acciaio pressopiegati, copertura e tamponatura con pannello sandwich costituito da lamiera interna ed esterna e coibente centrale (minimo 40 mm) divisori interni a pannello sandwich, infissi in alluminio, pavimento di legno idrofugo rivestito in pvc, eventuale controsoffitto, completo di impianti elettrico, idrico e fognario, termico elettrico interni, dotato di armadietti a due scomparti. Dimensioni orientative m 2,40x6,40x2,40. Costo per ogni mese o frazione di mese successivo al primo	cad.	1,00	1,00	142,46	142,46
BAR.013	Box di cantiere uso servizi igienico sanitario realizzato da struttura di base, sollevata da terra, e in elevato con profilati di acciaio presso piegati, copertura e tamponatura con pannello sandwich costituito da lamiera interna ed esterna e coibente centrale (minimo 40 mm) divisori interni a pannello sandwich, infissi in alluminio, pavimento in legno idrofugo rivestito in pvc, eventuale controsoffitto, completo di impianti elettrico, idrico (acqua calda e fredda) e fognario, termico elettrico interni, dotato di tre docce, tre WC, un lavabo a quattro rubinetti, boiler elettrico ed accessori. Dimensioni orientative m 2,40x5,40x2,40. Compreso, trasporto, montaggio e smontaggio e preparazione della base in cls armata di appoggio. Costo primo mese	cad.	1,00	1,00	455,92	455,92
BAR.014	Box di cantiere uso servizi igienico sanitario realizzato da struttura di base, sollevata da terra, e in elevato con profilati di acciaio presso piegati, copertura e tamponatura con pannello sandwich costituito da lamiera interna ed esterna e coibente centrale (minimo 40 mm) divisori interni a pannello sandwich, infissi in alluminio, pavimento in legno idrofugo rivestito in pvc, eventuale controsoffitto, completo di impianti elettrico, idrico (acqua calda e fredda) e fognario, termico elettrico interni, dotato di tre docce, tre WC, un lavabo a quattro rubinetti, boiler elettrico ed accessori. Dimensioni orientative m 2,40x5,40x2,40. Nolo per ogni mese o frazione di mese successivo al primo	cad.	1,00	1,00	190,42	190,42
	Baraccamenti Totale categoria euro					1.218,20

Codice	Categoria/Descrizione	UM	Quantità	Durata	Prezzo	Totale
DEL	Delimitazioni varie					
DEL.001	Transenna in scatolare metallico verniciato giallo/nero o rosso/bianco e gambe in lamiera metallica.					
	Nolo mensile	ml	93,00	1,00	2,40	223,20
DEL.031	Delimitazione e protezione di area di transito costituita da ferri tondi da mm 20 infissi nel terreno e da due correnti orizzontali di tavole di legno dello spessore di cm 2.5 e rete plastica arancione.					
	Nolo per tutta la durata dei lavori	ml	93,00	1,00	9,68	900,24
	Delimitazioni varie					
	Totale categoria euro					1.123,44
DPI	Dispositivi di protezione individuale					
DPI.501	Guanti d'uso generale (rischio meccanico e dielettrici) in cotone spalmati di nitrile.					
	Costo mensile	paia	3,00	1,00	2,12	6,36
DPI.506	Guanti d'uso generale ma con protezione contro il calore eccessivo (T>300°C).					
	Costo mensile	paia	3,00	1,00	7,17	21,51
DPI.601	Scarpe di sicurezza (UNI EN 345).					
	Costo mensile	paia	3,00	1,00	3,76	11,28
DPI.811	Giubbino ad alta visibilità per lavori in prossimità di traffico stradale.					
	Costo mensile	cad.	3,00	1,00	5,25	15,75
DPI.821	Pantaloni ad alta visibilità per lavori in prossimità di traffico stradale.					
	Costo mensile	paia	3,00	1,00	4,13	12,39
	Dispositivi di protezione individuale					
	Totale categoria euro					67,29
GEM	Gestione dell'emergenza					
GEM.101	Attuazione delle procedure di controllo, anche giornaliero, previste dal piano d'emergenza o, in assenza di piano, dalle norme in materia di prevenzione incendi e salvataggio.					
		ora	80,00	1,00	20,41	1.632,80
	Gestione dell'emergenza					
	Totale categoria euro					1.632,80
IEF	Informazione e formazione periodica					
IEF.101	Informazione tramite distribuzione di materiale informativo a stampa in materia di igiene e sicurezza del lavoro.					
	Costo annuale per lavoratore	lavorato	10,00	1,00	10,54	105,40
	Informazione e formazione periodica					
	Totale categoria euro					105,40
ILL	Illuminazione di sicurezza e di emergenza					
ILL.001	Lampeggiatore crepuscolare a luce intermittente arancione.					
	Costo mensile	cad.	20,00	1,00	0,70	14,00
	Illuminazione di sicurezza e di emergenza					
	Totale categoria euro					14,00

Codice	Categoria/Descrizione	UM	Quantità	Durata	Prezzo	Totale
PSA	Presidi sanitari					
PSA.001	Pacchetto di medicazione (art. 29 DPR 303/56 e art. 1 DM 28 luglio 1958): 1 flacone di sapone liquido, 1 flacone disinfettante 250cc, 1 pomata per scottature, 2 bende garza h.5 cm, 1 benda garza h.7 cm, 5 confezione, 10 garze sterili 10x10 cm, 1 flacone di pomata antistaminica, 1 paio di forbici, 2 sacchetti di cotone da 50 g, 5 garze sterili 18x40 cm, 2 confezioni da 2 paia di guanti in vinile, 2 flaconi di acqua ossigenata, 1 flacone di clorossidante elettrolitico, 1 pinzetta sterile da 9 cm, 1 rocchetto di cerotto 2,5cm x 5m., 20 cerotti 2x7cm., 2 lacci emostatici, 1 confezione di ghiaccio istantaneo, 2 sacchetti di polietilene monouso, 1 termometro clinico, 1 elenco del contenuto.	cad.	3,00	1,00	28,45	85,35
	Presidi sanitari					
	Totale categoria euro					85,35
PSC	Protezioni negli scavi					
PSC.001	Sbatacchiatura di scavi di sbancamento con legname di abete. Fino a 2 metri per terreni di normale consistenza.	mq	300,00	1,00	13,22	3.966,00
	Protezioni negli scavi					
	Totale categoria euro					3.966,00
SEG	Segnaletica di sicurezza					
SEG.001	Cartello di pericolo (avvertimento) in alluminio triangolare lato mm 140 posato a parete. Costo per un anno	cad	3,00	1,00	0,77	2,31
SEG.021	Cartello di obbligo (prescrizione) in alluminio quadrato lato mm 125 posato a parete. Costo per un anno	cad.	3,00	1,00	0,80	2,40
SEG.031	Segnale di salvataggio o soccorso in alluminio quadrato lato mm 100 posato a parete. Costo per un anno	cad.	3,00	1,00	0,75	2,25
SEG.053	Cartello supplementare in lamiera rifrangente rettangolare mm 530x180 per segnale stradale. Costo per un anno	cad.	3,00	1,00	10,22	30,66
SEG.055	Segnale di divieto in lamiera rifrangente circolare mm 600 su palo spostabile. Costo per un anno	cad.	3,00	1,00	31,31	93,93
	Segnaletica di sicurezza					
	Totale categoria euro					131,55
VIA	Viabilità					
VIA.201	Delimitazione di percorso pedonale costituito da ferri tondi da mm 20 infissi nel terreno e da due correnti orizzontali di tavole di legno dello spessore di cm 2.5 e rete plastica arancione. Costo per tutta la durata dei lavori	ml	1,00	1,00	9,68	9,68
VIA.211	Protezione di percorso pedonale prospiciente gli scavi o di scale ricavate nel terreno sui fianchi degli scavi, costituito da parapetto regolamentare realizzato con montati di legno infissi nel terreno, due tavole di legno come correnti orizzontali e tavola fermapiede. Costo per tutta la durata dei lavori	ml	1,00	1,00	9,67	9,67
	Viabilità					
	Totale categoria euro					19,35

Codice	Categoria/Descrizione	UM	Quantità	Durata	Prezzo	Totale
	Totale categoria euro					
	TOTALE COMPUTO euro					8.767,98
Codice	Categoria/Descrizione	UM	Quantità	Durata	Prezzo	Totale
ATP	Attuazione piani di sicurezza					
ATP.101	Incontri iniziali e periodici del responsabile di cantiere con il coordinatore per l'esecuzione per esame piano di sicurezza e indicazione di direttive per la sua attuazione. Direttore di cantiere	ora	10,00	1,00	40,46	404,60
	Attuazione piani di sicurezza Totale categoria euro					404,60
DEL	Delimitazioni varie					
DEL.001	Transenna in scatolare metallico verniciato giallo/nero o rosso/bianco e gambe in lamiera metallica. Nolo mensile	ml	150,00	1,00	2,40	360,00
DEL.031	Delimitazione e protezione di area di transito costituita da ferri tondi da mm 20 infissi nel terreno e da due correnti orizzontali di tavole di legno dello spessore di cm 2.5 e rete plastica arancione. Nolo per tutta la durata dei lavori	ml	150,00	1,00	9,68	1.452,00
	Delimitazioni varie Totale categoria euro					1.812,00
DPI	Dispositivi di protezione individuale					
DPI.501	Guanti d'uso generale (rischio meccanico e dielettrici) in cotone spalmati di nitrile. Costo mensile	paia	3,00	1,00	2,12	6,36
DPI.506	Guanti d'uso generale ma con protezione contro il calore eccessivo (T>300°C). Costo mensile	paia	3,00	1,00	7,17	21,51
DPI.601	Scarpe di sicurezza (UNI EN 345). Costo mensile	paia	3,00	1,00	3,76	11,28
DPI.811	Giubbino ad alta visibilità per lavori in prossimità di traffico stradale. Costo mensile	cad.	3,00	1,00	5,25	15,75
DPI.821	Pantaloni ad alta visibilità per lavori in prossimità di traffico stradale. Costo mensile	paia	3,00	1,00	4,13	12,39
	Dispositivi di protezione individuale Totale categoria euro					67,29
GEM	Gestione dell'emergenza					
GEM.101	Attuazione delle procedure di controllo, anche giornaliero, previste dal piano d'emergenza o, in assenza di piano, dalle norme in materia di prevenzione incendi e salvataggio.	ora	49,00	1,00	20,41	1.000,09
	Gestione dell'emergenza Totale categoria euro					1.000,09

Codice	Categoria/Descrizione	UM	Quantità	Durata	Prezzo	Totale
IEF	Informazione e formazione periodica					
IEF.101	Informazione tramite distribuzione di materiale informativo a stampa in materia di igiene e sicurezza del lavoro.					
	Costo annuale per lavoratore	lavorato	10,00	1,00	10,54	105,40
	Informazione e formazione periodica					
	Totale categoria euro					105,40
ILL	Illuminazione di sicurezza e di emergenza					
ILL.001	Lampeggiatore crepuscolare a luce intermittente arancione.					
	Costo mensile	cad.	20,00	1,00	0,70	14,00
	Illuminazione di sicurezza e di emergenza					
	Totale categoria euro					14,00
PSA	Presidi sanitari					
PSA.001	Pacchetto di medicazione (art. 29 DPR 303/56 e art. 1 DM 28 luglio 1958):					
	1 flacone di sapone liquido, 1 flacone disinfettante 250cc, 1 pomata per scottature, 2 bende garza h.5 cm, 1 benda garza h.7 cm, 5 confezione, 10 garze sterili 10x10 cm, 1 flacone di pomata antistaminica, 1 paio di forbici, 2 sacchetti di cotone da 50 g, 5 garze sterili 18x40 cm, 2 confezioni da 2 paia di guanti in vinile, 2 flaconi di acqua ossigenata, 1 flacone di clorossidante elettrolitico, 1 pinzetta sterile da 9 cm, 1 rocchetto di cerotto 2,5cm x 5m., 20 cerotti 2x7cm., 2 lacci emostatici, 1 confezione di ghiaccio istantaneo, 2 sacchetti di polietilene monouso, 1 termometro clinico, 1 elenco del contenuto.	cad.	3,00	1,00	28,45	85,35
	Presidi sanitari					
	Totale categoria euro					85,35
PSC	Protezioni negli scavi					
PSC.001	Sbatacchiatura di scavi di sbancamento con legname di abete.					
	Fino a 2 metri per terreni di normale consistenza.	mq	390,00	1,00	13,22	5.155,80
	Protezioni negli scavi					
	Totale categoria euro					5.155,80
SEG	Segnaletica di sicurezza					
SEG.001	Cartello di pericolo (avvertimento) in alluminio triangolare lato mm 140 posato a parete.					
	Costo per un anno	cad	3,00	1,00	0,77	2,31
SEG.021	Cartello di obbligo (prescrizione) in alluminio quadrato lato mm 125 posato a parete.					
	Costo per un anno	cad.	3,00	1,00	0,80	2,40
SEG.031	Segnale di salvataggio o soccorso in alluminio quadrato lato mm 100 posato a parete.					
	Costo per un anno	cad.	3,00	1,00	0,75	2,25
SEG.053	Cartello supplementare in lamiera rifrangente rettangolare mm 530x180 per segnale stradale.					
	Costo per un anno	cad.	3,00	1,00	10,22	30,66
SEG.055	Segnale di divieto in lamiera rifrangente circolare mm 600 su palo spostabile.					
	Costo per un anno	cad.	3,00	1,00	31,31	93,93

Codice	Categoria/Descrizione	UM	Quantità	Durata	Prezzo	Totale
	Segnaletica di sicurezza					
	Totale categoria euro					131,55
VIA	Viabilità					
VIA.201	Delimitazione di percorso pedonale costituito da ferri tondi da mm 20 infissi nel terreno e da due correnti orizzontali di tavole di legno dello spessore di cm 2.5 e rete plastica arancione.					
	Costo per tutta la durata dei lavori	ml	1,00	1,00	9,68	9,68
VIA.211	Protezione di percorso pedonale prospiciente gli scavi o di scale ricavate nel terreno sui fianchi degli scavi, costituito da parapetto regolamentare realizzato con montati di legno infissi nel terreno, due tavole di legno come correnti orizzontali e tavola fermapiede.					
	Costo per tutta la durata dei lavori	ml	1,00	1,00	9,67	9,67
	Viabilità					
	Totale categoria euro					19,35
	TOTALE COMPUTO euro					8.795,43

GESTIONE EMERGENZA

Premessa

Qualora non venga disposto diversamente dal contratto di affidamento dei lavori, la gestione dell'emergenza è a carico dei datori di lavoro delle ditte esecutrici dell'opera, i quali dovranno designare preventivamente i lavoratori incaricati dell'attuazione delle misure di prevenzione incendi e lotta antincendio, di evacuazione dei luoghi di lavoro in caso di pericolo grave e immediato, di salvataggio, di primo soccorso e, comunque, di gestione dell'emergenza (art. 1, comma 1, lett. b) D. Lgs. n. 81/08 e s.m.i.).

Le misure da attuare sono riportate di seguito.

Al fine di porre in essere gli adempimenti di cui sopra i datori di lavoro:

- Adottano le misure per il controllo delle situazioni di rischio in caso di emergenza e dare istruzioni affinché i lavoratori, in caso di pericolo grave, immediato ed inevitabile, abbandonino il posto di lavoro o la zona pericolosa (art. 18, comma 1, lett. h) D. Lgs. n. 81/08 e s.m.i.);
- informano il più presto possibile i lavoratori esposti al rischio di un pericolo grave e immediato circa il rischio stesso e le disposizioni prese o da prendere in materia di protezione (art. 18, comma 1, lett. i) D. Lgs. n. 81/08 e s.m.i.);
- organizzano i necessari rapporti con i servizi pubblici competenti in materia di primo soccorso, salvataggio, lotta antincendio e gestione dell'emergenza (art. 43, comma 1, lett. a) D. Lgs. n. 81/08 e s.m.i.);
- informano tutti i lavoratori che possono essere esposti a un pericolo grave e immediato circa le misure predisposte e i comportamenti da adottare;
- programmano gli interventi, prendono i provvedimenti e danno istruzioni affinché i lavoratori, in caso di pericolo grave e immediato che non può essere evitato, possano cessare la loro attività, o mettersi al sicuro, abbandonando immediatamente il luogo di lavoro;
- adottano i provvedimenti necessari affinché qualsiasi lavoratore, in caso di pericolo grave ed immediato per la propria sicurezza o per quella di altre persone e nell'impossibilità di contattare il competente superiore gerarchico, possa prendere le misure adeguate per evitare le conseguenze di tale pericolo, tenendo conto delle sue conoscenze e dei mezzi tecnici disponibili

Obiettivi del Piano di emergenza

Il piano d'emergenza si pone l'obiettivo di indicare le misure di emergenza da attuare nei casi di pronta evacuazione dei lavoratori, al verificarsi di incendio o di altro pericolo grave ed immediato, e nei casi in cui è necessario fornire un primo soccorso al personale colpito da infortunio.

In particolare, prescrive:

- a) le azioni che i lavoratori devono mettere in atto in caso d'incendio;
- b) le procedure per l'evacuazione dal luogo di lavoro che devono essere attuate dai lavoratori e da altre persone presenti;
- c) le disposizioni per richiedere l'intervento dei Vigili del fuoco e del Servizio di Pronto Soccorso pubblico;
- d) gli interventi di primo soccorso da attuare nei confronti di eventuale infortunio.

Presidi antincendio Previsti

I presidi antincendio previsti in cantiere sono:

- estintori portatili
 - a schiuma (luogo d'installazione)
 - ad anidride carbonica (luogo d'installazione)
 - a polvere (luogo d'installazione)
- gruppo elettrogeno
- illuminazione e segnaletica luminosa d'emergenza
- altro (specificare)

Azioni che i lavoratori devono mettere in atto in caso d'incendio

Nel caso in cui il lavoratore ravvisi un incendio deve:

- non perdere la calma;
- valutare l'entità dell'incendio;
- telefonare direttamente ai Vigili del Fuoco per la richiesta del pronto intervento;
- applicare le procedure di evacuazione.

Procedure di evacuazione fino al punto di raccolta

Nel caso in cui il lavoratore è avvisato dell' emergenza incendio, o di altra calamità deve porre in atto le seguenti azioni:

- non perdere la calma;
- abbandonare il posto di lavoro evitando di lasciare attrezzature che ostacoli il passaggio di altri lavoratori;
- percorrere la via d' esodo più opportuna in relazione alla localizzazione dell' incendio, evitando, per quanto possibile, di formare calca;
- raggiungere il luogo sicuro situato ed attendere l' arrivo dei soccorsi.

Gli addetti all' emergenza devono applicare le seguenti procedure:

- in caso di incendio di modesta entità intervengono con i mezzi estinguenti messi a loro disposizione;
- in caso di incendio valutato non domabile devono attivare le seguenti procedure di evacuazione rapida:
- valutare quale via d'esodo sia più opportuno percorrere e indicarla agli altri lavoratori;
- accertarsi che sia stato dato l'allarme emergenza;
- servirsi dell' estintore per aprire l'eventuale incendio che ostruisce la via d'esodo;
- attivare la procedura per segnalare l'incendio o altra emergenza ai Vigili del fuoco e/o ad altri Centri di coordinamento di soccorso pubblico e richiedere, se del caso, l'intervento del pronto soccorso sanitario;
- raggiungere il luogo sicuro di raccolta dei lavoratori e procedere alla identificazione delle eventuali persone mancanti servendosi dell' elenco dei presenti al lavoro;
- attendere l' arrivo dei soccorsi pubblici e raccontare l'accaduto.

Modalità di chiamata dei Soccorsi Pubblici

All' interno del cantiere sarà disponibile un telefono per chiamate esterne.

Colui che richiede telefonicamente l'intervento, deve comporre il numero appropriato alla necessità (vigili del fuoco per l' incendio, Prefettura per altra calamità, croce rossa o altro per richiesta ambulanza) tra quelli indicati nell' elenco sottostante. Deve comunicare con precisione l'indirizzo e la natura dell'evento, accertandosi che l' interlocutore abbia capito con precisione quanto detto.

Numeri esterni da comporre per la richiesta d' intervento dei servizi pubblici sono i seguenti:

Prefettura

Vigili del Fuoco 115

Unita di pronto soccorso (ospedale) 118

Croce Rossa

Soccorso pubblico d' emergenza (polizia) 113

Altri

Copia dell' elenco e delle relative procedure sopra riportate deve essere consegnata ad ogni lavoratore.

Verifiche e Manutenzioni

Il personale addetto all' emergenza deve effettuare i seguenti controlli periodici:

CONTROLLI	PERIODICITÀ
Fruibilità dei percorsi d' esodo (assenza di ostacoli)	settimanale
Funzionamento illuminazione d' emergenza e segnaletica di sicurezza	settimanale
Verifica estintori:	
<ul style="list-style-type: none"> • presenza • accessibilità • istruzioni d' uso ben visibili • sigillo del dispositivo di sicurezza non manomesso • indicatore di pressione indichi la corretta pressione • cartellino di controllo periodico sia in sede e correttamente compilato • estintore privo di segni evidenti di deterioramento 	
Verifica di funzionamento gruppo elettrogeno	mensile
Verifica livello d' acqua del serbatoio antincendio	mensile
Altri (specificare)	
Verifiche periodiche da affidare a Ditte specializzate:	
CONTROLLI	PERIODICITÀ
estintori portatili	semestrale
gruppo elettrogeno	semestrale
illuminazione e segnaletica luminosa d' emergenza	semestrale
altro (specificare):	

Esercitazioni

Il personale deve partecipare periodicamente (almeno una volta l' anno) ad una esercitazione antincendio per mettere in pratica le procedure di evacuazione.

L' esercitazione dovrà consistere nel percorrere la via d'esodo prevista, simulando quanto più possibile una situazione reale, ma evitando di mettere in pericolo il personale.

Nel caso in cui vi siano più vie d' esodo, è opportuno porsi come obbiettivo che una di essa non sia percorribile.

L' esercitazione avrà inizio dal momento in cui viene fatto scattare l' allarme e si concluderà una volta raggiunto il punto di raccolta e fatto l' appello dei partecipanti.

Procedure di Primo Soccorso**Infortunati possibili nell' ambiente di lavoro**

In cantiere è statisticamente accertato che le tipologie di lesioni con accadimento più frequente sono le ferite, le fratture e le lussazioni, distrazioni e contusioni. Inoltre, richiedono particolare attenzione l'elettrocuzione e la intossicazione.

Per queste lesioni devono essere attuate le seguenti misure.

Norme a carico dei lavoratori

Il lavoratore che dovesse trovarsi nella situazione di essere il primo ad essere interessato da un infortunio accaduto ad un collega deve:

- 1) valutare sommariamente il tipo d' infortunio;
- 2) attuare gli accorgimenti sopra descritti;
- 3) avvisare prontamente l' addetto al pronto soccorso, accertandosi che l'avviso sia ricevuto con chiarezza.

Norme a carico dell' addetto al pronto soccorso

L' addetto al pronto soccorso deve inoltre provvedere alle seguenti misure di primo intervento.

a) Ferite gravi

- allontanare i materiali estranei quando possibile
- pulire l' area sana circostante la ferita con acqua e sapone antisettico
- bagnare la ferita con acqua ossigenata
- coprire la ferita con una spessa compressa di garza sterile
- bendare bene e richiedere l' intervento di un medico o inviare l' infortunato in ospedale.

b) Emorragie

- verificare nel caso di **emorragie esterne** se siano stati attuati i provvedimenti idonei per fermare la fuoriuscita di sangue.
- in caso di una emorragia controllata con la semplice pressione diretta sulla ferita, effettuare una medicazione compressiva, sufficientemente stretta da mantenere il blocco dell' emorragia, ma non tanto da impedire la circolazione locale
- in caso di sospetta emorragia interna mettere in atto le prime misure atte ad evitare l' insorgenza o l' aggravamento di uno stato di shock (distendere la vittima sul dorso od in posizione laterale con viso reclinato lateralmente, allentare colletti e cinture, rimuovere un' eventuale dentiera, coprire con una coperta...).
- sollecitare il trasporto in ospedale mediante autoambulanza.

c) Fratture

- 1) Non modificare la posizione dell' infortunato se non dopo avere individuato sede e nature della lesione;
- 2) evitare di fargli assumere la posizione assisa od eretta, se non dopo aver appurato che le stesse non comportino pericolo;
- 3) immobilizzare la frattura il più presto possibile;
- 4) nelle fratture esposte limitarsi a stendere sopra la ferita, senza toccarla, delle compresse di garza sterile;
- 5) non cercare mai di accelerare il trasporto del fratturato in ambulatorio e/o in ospedale con mezzi non idonei o pericolosi, onde evitare l' insorgenza di complicazioni;
- 6) mantenere disteso il fratturato in attesa di una barella e/o di un' autoambulanza.

d) Ustioni

Risulta necessario un pronto ricovero in ospedale, per un trattamento di rianimazione, quando l'ustione coinvolge il 20% della superficie corporea, con lesioni che interessano l'epidermide e il derma, con formazione di bolle ed ulcerazioni (secondo grado) od il 15%, con lesioni comportanti la completa distruzione della cute ed eventualmente dei tessuti sottostanti (terzo grado).

Si dovrà evitare:

- a) di applicare grassi sulla parte ustionata, in quanto possono irritare la lesione, infettandola e complicandone poi la pulizia;
- b) di usare cotone sulle ustioni con perdita dell' integrità della cute, per non contaminarle con frammenti di tale materiale;
- c) di rompere le bolle, per i rischi di infettare la lesione.

Primi trattamenti da praticare:

- a) in caso di lesioni molto superficiali (primo grado), applicare compresse di acqua fredda, quindi pomata antisettica - anestetica, non grassa;
- b) nelle ustioni di secondo grado, pulire l' area colpita dalle eventuali impurità presenti, utilizzando garza sterile e soluzioni antisettiche, immergere, poi, la lesione in una soluzione di bicarbonato di sodio, applicare, successivamente, pomata antisettica anestetica. Provvedere comunque ad inviare l' infortunato presso ambulatorio medico.
- c) in caso di ustioni molto estese o di terzo grado, con compromissione dello stato generale, provvedere all' immediato ricovero ospedaliero, richiedendo l' intervento di un' autoambulanza. In attesa, sistemare l' ustionato in posizione reclinata, con piedi alzati (posizione antishock), allontanare con cautela indumenti, togliere anelli e braccialetti, somministrare liquidi nella maggior quantità possibile.

Nelle ustioni da agenti chimici:

- 1) allontanare immediatamente la sostanza con abbondante acqua;
- 2) se il prodotto chimico è un acido, trattare poi la lesione con una soluzione di bicarbonato di sodio;
- 3) se è una base, con una miscela di acqua ed aceto, metà e metà.

e) Elettrocuzioni

In caso di apnea, praticare la respirazione bocca - naso. Nel contempo, provvedere all'intervento di un' autoambulanza per poter effettuare, prima possibile, respirazione assistita con ossigeno e ricovero ospedaliero. Qualora mancasse il "polso", eseguire massaggio cardiaco.

Massaggio cardiaco esterno

Indicazione

arresto cardiocircolatorio (azione cardiaca non rilevabile): in caso di incidente da corrente elettrica, trauma arresto respiratorio primario, infarto cardiaco, ...

Tecnica:

- 1) far giacere il malato su di un piano rigido;
- 2) operatore in piedi o in ginocchio accanto al paziente;
- 3) gomiti estesi;
- 4) pressione al terzo inferiore dello sterno;
- 5) mani sovrapposte sopra il punto di pressione;
- 6) pressione verticale utilizzando il peso del corpo, con il quale lo sterno deve avvicinarsi di circa 5 cm alla colonna vertebrale;
- 7) frequenza: 80-100 al minuto;
- 8) controllare l' efficacia del massaggio mediante palpazione polso femorale;
- 9) associare ventilazione polmonare: il rapporto tra massaggio cardiaco e ventilazione deve essere di 5 ad 1;
- 10) non interrompere il massaggio cardiaco durante la respirazione artificiale.

Respirazione artificiale

Indicazione

Arresto respiratorio in caso di:

- a) arresto circolatorio;
- b) ostruzione delle vie aeree;
- c) paralisi respiratoria centrale per emorragia, trauma, intossicazione;
- d) paralisi respiratoria periferica, per paralisi neuromuscolare, farmaci.

Tecnica

- 1) Assicurare la pervietà delle vie aeree (iperestendere il collo del malato e tenere sollevata la mandibola); per favorire la fuoriuscita di secrezioni, alimenti, ..., dalla bocca porre il paziente su di un fianco, tenendo sempre la testa iperestesa.
- 2) Respirazione bocca naso:
 - a) estendere il capo indietro: una mano sulla fronte, l' altra a piatto sotto il mento;
 - b) spingere in avanti la mandibola e premere contro il mascellare in modo da chiudere la bocca;
 - c) la bocca dell' operatore circonda e tenuta l' estremità del naso, in modo da espirarvi dentro;
 - d) insufflare per tre secondi, lasciare il paziente espira spontaneamente per due secondi; la frequenza che ne risulta è di 12 respiri al minuto;
 - e) osservare che il torace del paziente si alzi e si abbassi.

Se non è possibile utilizzare il naso (ferite, ...), si può usare nella stessa maniera la bocca (respirazione bocca a bocca). In quest' ultimo caso è consigliabile l' uso di un tubo a due bocche.

f) Intossicazioni acute

- in caso di contatto con la cute verificare se siano stati asportati i vestiti e se è stato provveduto alla pulizia della cute con acqua saponata. Se il contatto è avvenuto con acidi lavare con una soluzione di bicarbonato di sodio. Se, invece, il contatto è stato con una sostanza alcalina, lavare con aceto diluito in acqua o con una soluzione di succo di limone.
- se la sostanza chimica lesiva è entrata in contatto con gli occhi lavare abbondantemente con acqua o soluzione fisiologica, se non si conosce la natura dell' agente chimico; con una soluzione di bicarbonato di sodio al 2,5% nel caso di sostanze acide, con una soluzione glucosata al 20% e succo di limone nel caso di sostanze alcaline.
- se il lavoratore vomita adagiarlo in posizione di sicurezza con la testa più in basso del corpo, raccogliendo il materiale emesso in un recipiente togliere indumenti troppo stretti, protesi dentarie ed ogni altro oggetto che può creare ostacolo alla respirazione
- in caso di respirazione inadeguata con cianosi labiale praticare respirazione assistita controllando l' espansione toracica e verificando che non vi siano rigurgiti
- se vi è edema polmonare porre il paziente in posizione semieretta.
- se il paziente è in stato di incoscienza porlo in posizione di sicurezza

Richiedere sempre l'immediato intervento di un medico o provvedere al tempestivo ricovero dell'intossicato in ospedale, fornendo notizie dettagliate circa le sostanze con cui è venuto a contatto.

Segnaletica

Avvertimento

caduta materiali dall'alto



carichi sospesi



lavori in corso



macchine in movimento



pericolo di caduta



pericolo esplosione



pericolo incendio



scavi

**Divieto**

vietato avvicinarsi agli scavi



vietato fumare



vietato l'accesso

vietato passare nell'area
dell'escavatore

vietato passare o sostare



Prescrizione

cintura di sicurezza



indumenti protettivi



protezione degli occhi



protezione dei piedi



protezione del cranio



protezione delle mani



protezione delle vie respiratorie

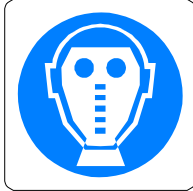

protezione dell'udito



Segnali temporanei stradali

Altri pericoli (temporaneo)



Indicazione di cantiere stradale temporaneo



Limite massimo di velocità 30 Km/h (temporaneo)



Limite massimo di velocità 40
Km/h (temporaneo)



Limite massimo di velocità 50
Km/h (temporaneo)



Strettoia asimmetrica
(temporaneo) (1)



Strettoia asimmetrica
(temporaneo) (2)



Via libera (temporaneo)

