

# Piano integrato di attività e organizzazione 2024-2026

Aggiornamento luglio 2024



SAPIENZA  
UNIVERSITÀ DI ROMA

# **Piano Integrato di Attività e Organizzazione 2024 - 2026 di Sapienza Università di Roma Aggiornamento luglio 2024**

*Redatto ai sensi dell'art. 6 del DL 9 giugno 2021, n. 80, convertito nella Legge 113/2021*

*Iter di approvazione*

- *Consiglio di Amministrazione delibera n. 1 del 23 gennaio 2024; Senato Accademico delibera n. 31 del 6 febbraio 2024*
- *Integrazione al sistema degli obiettivi operativi: Consiglio di Amministrazione delibera n. 157 del 28 maggio 2024; Senato Accademico delibera n. 147 del 24 giugno 2024*
- *Aggiornamento luglio 2024: Consiglio di Amministrazione delibera n. 218 del 18 luglio 2024.*



## INDICE

PREMESSA .....	6
SEZIONE I - SCHEDA ANAGRAFICA .....	8
1. <i>Elementi identificativi di Ateneo</i> .....	8
1.1 <i>Il sistema di Assicurazione della Qualità</i> .....	9
SEZIONE II - VALORE PUBBLICO, PERFORMANCE E ANTICORRUZIONE.....	11
2. <i>Valore Pubblico</i> .....	11
2.1 <i>La pianificazione strategica di Sapienza</i> .....	11
2.2 <i>La Pianificazione strategica integrata</i> .....	14
2.3 <i>Gli stakeholder</i> .....	15
3. <i>Performance</i> .....	16
3.1 <i>La coerenza con la programmazione economico-finanziaria e di bilancio</i> .....	16
3.2 <i>Performance organizzativa: dagli obiettivi strategici agli obiettivi operativi</i> .....	17
3.3 <i>Gli obiettivi della Direttrice Generale</i> .....	17
3.4 <i>Gli obiettivi delle Aree dirigenziali</i> .....	23
3.5 <i>Gli obiettivi delle Strutture</i> .....	40
3.6 <i>Performance individuale: sistemi di misura delle prestazioni e degli incentivi</i> ..	41
3.7 <i>Piano di comunicazione 2024</i> .....	41
3.8 <i>Sapienza per le pari opportunità e il benessere organizzativo</i> .....	44
4. <i>Rischi Corruttivi e Trasparenza</i> .....	46
4.1 <i>Il sistema di prevenzione della corruzione</i> .....	46
4.1.1 <i>Gli organi di programmazione e di indirizzo</i> .....	47
4.1.2 <i>I soggetti che partecipano al sistema di prevenzione della corruzione</i> .....	47
4.2 <i>Il sistema di gestione del rischio corruttivo</i> .....	50
4.3 <i>Analisi del contesto</i> .....	51
4.3.1 <i>Il contesto esterno</i> .....	51
4.3.2 <i>Il contesto interno</i> .....	52
4.4 <i>La valutazione del rischio</i> .....	54



<b>4.5 Il trattamento del rischio</b> -----	<b>57</b>
<b>4.5.1 Programmazione delle attività correlate alla gestione del rischio</b> -----	<b>57</b>
<b>4.6. Misure di prevenzione della corruzione</b> -----	<b>58</b>
<b>4.7 Le misure generali</b> -----	<b>58</b>
<b>4.7.1. Il Codice etico e di comportamento</b> -----	<b>59</b>
<b>4.7.2 Gestione del conflitto di interessi</b> -----	<b>61</b>
<b>4.7.3 Inconferibilità e incompatibilità per particolari incarichi e cariche</b> -----	<b>64</b>
<b>4.7.4 Incompatibilità</b> -----	<b>66</b>
<b>4.7.5 Formazione di commissioni e assegnazioni a particolari uffici (art. 35-bis del D.Lgs. 165/2001)</b> -----	<b>67</b>
<b>4.7.6 Misure relative allo svolgimento di attività e di incarichi extra-istituzionali</b> ----	<b>68</b>
<b>4.7.7 I divieti post-employment (pantouflage)</b> -----	<b>69</b>
<b>4.7.8 Formazione del personale</b> -----	<b>70</b>
<b>4.7.9 La rotazione “ordinaria”</b> -----	<b>71</b>
<b>4.7.10 La rotazione “straordinaria”</b> -----	<b>71</b>
<b>4.7.11. Patti di integrità negli affidamenti</b> -----	<b>72</b>
<b>4.7.12 Area di rischio “contratti pubblici”</b> -----	<b>73</b>
<b>4.7.13 Attività di ricerca</b> -----	<b>79</b>
<b>4.7.14 Linee guida per la gestione del conflitto di interessi nelle aree di rischio “Incarichi e nomine, nonché gestione degli enti e delle attività esternalizzate dalle università,” con particolare riferimento ai soggetti partecipati dall’Ateneo nel quadro del PNRR</b> -----	<b>80</b>
<b>4.7.15 Misure di prevenzione di cui alle Linee guida ANAC 2015 e al PNA 2017. Applicazione agli enti partecipati istituiti nel quadro del PNRR</b> -----	<b>81</b>
<b>4.7.16 Monitoraggio dell’attuazione della riorganizzazione dell’Amministrazione centrale, verifica delle competenze e revisione del Regolamento di attuazione delle norme in materia di procedimento amministrativo e di diritto di accesso ai documenti amministrativi e della Carta dei servizi</b> -----	<b>83</b>
<b>4.7.17 Riviste di Ateneo</b> -----	<b>84</b>
<b>4.7.18 Area di rischio “Acquisizione e gestione del personale”</b> -----	<b>84</b>



<b>4.8 Le misure specifiche</b> .....	<b>85</b>
<b>4.9 La trasparenza</b> .....	<b>86</b>
<b>4.9.1 La pubblicazione dei dati, documenti e informazioni nella Sezione “Amministrazione trasparente”</b> .....	<b>86</b>
<b>4.9.2 Il flusso informativo finalizzato alla pubblicazione</b> .....	<b>87</b>
<b>SEZIONE III – ORGANIZZAZIONE E CAPITALE UMANO</b> .....	<b>92</b>
<b>5. Struttura organizzativa</b> .....	<b>92</b>
<b>5.1 Gli Organi di Governo, di gestione, di controllo e consultivi</b> .....	<b>92</b>
<b>5.2 Le strutture della Sapienza e l’organizzazione amministrativa</b> .....	<b>93</b>
<b>5.3 Organizzazione dell’Amministrazione Centrale</b> .....	<b>93</b>
<b>5.4 Organizzazione delle Strutture operative</b> .....	<b>95</b>
<b>5.5 Livelli e fasce per la gradazione delle posizioni di responsabilità</b> .....	<b>102</b>
<b>6. L’organizzazione del lavoro da remoto in Sapienza</b> .....	<b>104</b>
<b>6.1 Livello di attuazione e di sviluppo</b> .....	<b>104</b>
<b>6.2 Condizionalità e fattori abilitanti del lavoro agile</b> .....	<b>107</b>
<b>6.2.1. Misure organizzative</b> .....	<b>107</b>
<b>6.2.2. Requisiti tecnologici</b> .....	<b>108</b>
<b>6.2.3. Competenze professionali</b> .....	<b>109</b>
<b>6.3 Gli obiettivi all’interno dell’amministrazione, con specifico riferimento ai sistemi di misurazione della performance</b> .....	<b>109</b>
<b>6.4 I contributi al miglioramento della performance, in termini di efficienza e di efficacia</b> .....	<b>111</b>
<b>7. Piano Triennale dei Fabbisogni di personale</b> .....	<b>112</b>
<b>7.1 Programmazione fabbisogno del personale 2024</b> .....	<b>112</b>
<b>7.2 Formazione del personale</b> .....	<b>115</b>
<b>7.2.1 Priorità strategiche – riqualificazione e potenziamento delle competenze tecniche e trasversali</b> .....	<b>116</b>
<b>7.2.2 Le risorse</b> .....	<b>118</b>
<b>7.2.3 Il ciclo di gestione della formazione</b> .....	<b>119</b>



<b>7.2.4 Analisi della formazione 2023</b>	<b>122</b>
<b>7.2.5 Obiettivi 2022-2024</b>	<b>123</b>
<b>7.2.6 Progetto Quid – Formazione iniziale dei docenti</b>	<b>124</b>
<b>7.2.7 Budget 2023</b>	<b>126</b>
<b>SEZIONE IV – MONITORAGGIO</b>	<b>127</b>
<b>8. Strumenti per il monitoraggio e la rendicontazione del ciclo della performance</b>	<b>127</b>
<b>9. Monitoraggio “Rischi corruttivi e trasparenza”</b>	<b>128</b>
<b>9.1 Attività di monitoraggio e riesame</b>	<b>128</b>
<b>9.2 Il monitoraggio sul rispetto dei tempi procedurali</b>	<b>128</b>
<b>10. Monitoraggio sezione “Organizzazione e capitale umano”</b>	<b>129</b>
<b>APPENDICE</b>	<b>130</b>



## Premessa

Il Piano Integrato di Attività e Organizzazione (PIAO) è il documento unico di programmazione triennale integrata con aggiornamento annuale che, ai sensi della normativa<sup>1</sup>, riunifica gli atti di pianificazione delle attività amministrative in ordine alla performance, alla trasparenza, alla prevenzione della corruzione, all'organizzazione del lavoro da remoto, al fabbisogno di personale e alle strategie di formazione, sviluppandoli in chiave sistemica e tenendo conto delle strategie e della programmazione finanziaria.

Il PIAO, che ha costituito per Sapienza la naturale evoluzione del modello di Piano Integrato precedentemente introdotto dall'Agenzia Nazionale per la Valutazione del sistema Universitario e della Ricerca (ANVUR)<sup>2</sup>, è stato realizzato con il contributo di diverse Aree, a seconda delle specifiche competenze e in coerenza con il documento elaborato nel 2023<sup>3</sup>, interfacciandosi costantemente con la Direttrice Generale e con la *Governance* e tenendo presente il fine ultimo di creare valore pubblico attraverso l'azione amministrativa.

Il documento è stato strutturato seguendo il Piano tipo emanato con il Regolamento n. 132 del 30 giugno 2022 dal Dipartimento della Funzione Pubblica (DPF) ed è articolato nelle seguenti quattro sezioni:

- **Sezione I** - contiene una descrizione sintetica dell'Ateneo con i dati identificativi dell'Amministrazione e alcune informazioni sulla struttura del sistema di Assicurazione Qualità;
- **Sezione II** - Valore pubblico, Performance e Anticorruzione, che esplicita: le politiche dell'Ateneo in termini di creazione di Valore Pubblico; gli obiettivi e gli indicatori predisposti secondo le logiche del ciclo della performance; il Piano di Comunicazione; le attività e le azioni individuate in materia di prevenzione della corruzione e trasparenza ai sensi della normativa vigente e delle indicazioni dell'Autorità Nazionale Anticorruzione (ANAC);
- **Sezione III** - Organizzazione e Capitale Umano, che descrive: la struttura amministrativa, le strategie legate allo sviluppo di modelli di organizzazione del lavoro da remoto; la programmazione strategica delle risorse umane anche in termini di formazione;
- **Sezione IV** – Monitoraggio: in cui sono indicati gli strumenti e le modalità di monitoraggio delle sezioni precedenti.

Il presente documento assolve alle funzioni di Piano Esecutivo di Gestione per l'anno 2024<sup>4</sup>.

---

<sup>1</sup> D.L. 80/2021, "Misure urgenti per il rafforzamento della capacità amministrativa delle pubbliche amministrazioni funzionali all'attuazione del Piano nazionale di ripresa e resilienza (PNRR) e per l'efficienza della giustizia", convertito dalla L.113/2021; DPR 81/2022, "Regolamento recante individuazione degli adempimenti relativi ai Piani assorbiti dal PIAO"; DI 132/2022, "Regolamento recante definizione del contenuto del PIAO".

<sup>2</sup> Vedi Linee Guida Anvur per la gestione integrata del Ciclo della performance delle università italiane (2015), Nota di indirizzo per la gestione del ciclo della performance 2018–2020 (2017); Linee Guida per la gestione integrata dei cicli della performance e del bilancio delle università statali italiane (2019).

<sup>3</sup> PIAO 2023-2025 come rimodulato dopo l'entrata in vigore della riorganizzazione funzionale dell'Amministrazione Centrale (rimodulazione maggio 2023 - <https://web.uniroma1.it/trasparenza/piano-della-performance>)

<sup>4</sup> Vedi anche Statuto di Sapienza, art. 22, comma 2, lett. c).



L'aggiornamento di luglio 2024 del presente documento si è reso necessario a seguito del monitoraggio intermedio condotto dalla Direzione Generale e previsto dal vigente Sistema di Misurazione e Valutazione della Performance (SMVP). In esito a tale procedura è stato modificato/aggiornato il sistema di obiettivi operativi di performance dell'Amministrazione Centrale (Sezione II, Capitolo 3, e relativi allegati A e B del PIAO 2024-2026) e, su indicazione del RPCT di Ateneo, è stato integrato il capitolo Rischi corruttivi e trasparenza (Sezione II, Capitolo 4, e relativo Allegato 1).





## SEZIONE I - SCHEDA ANAGRAFICA

### 1. Elementi identificativi di Ateneo

Fondata nel 1303 da Papa Bonifacio VIII, Sapienza è la più antica università di Roma e la più grande università d'Europa, che conta su un capitale umano docente e tecnico amministrativo di oltre 7.000 persone, ed occupa una posizione di prestigio nelle più autorevoli classifiche universitarie nazionali e internazionali, piazzandosi tra le prime università italiane e tra gli atenei di eccellenza nel mondo.

È un'università pubblica plurale e generalista, guidata – per il sessennio 2021/2026 – dalla Rettore prof.ssa Antonella Polimeni che rappresenta la Sapienza a ogni effetto di legge e ne garantisce autonomia e unità culturale. La Rettore è coadiuvata da un Prorettore vicario e da Prorettori e Delegati che svolgono una funzione di promozione, propulsione e progettazione di linee di sviluppo nell'ambito delle Aree di loro competenza<sup>5</sup>.

Al vertice dell'Amministrazione vi è la Direttrice Generale, al quale è attribuita la complessiva gestione e organizzazione dei servizi, delle risorse strumentali e del personale tecnico-amministrativo dell'Ateneo. L'Amministrazione centrale è organizzata in Aree dirigenziali, con diverse competenze, a loro volta articolate in Uffici e Settori.

La sede principale (la nota Città Universitaria di Piazzale Aldo Moro 5) si trova nel centro di Roma, mentre all'interno del territorio urbano ed extraurbano sono dislocate altre sedi formative. L'attuale organizzazione si basa su 57 Dipartimenti, 11 Facoltà, più una Scuola di Ingegneria Aerospaziale e una Scuola Superiore di Studi Avanzati. Le Facoltà di Medicina svolgono la propria attività clinico-assistenziale presso due Aziende Ospedaliero-Universitarie (il Policlinico Umberto I e il Sant' Andrea) e sulle strutture dell'ASL di Latina per il Polo Pontino<sup>6</sup>.

Vi sono, inoltre, a disposizione di tutti gli studenti e della cittadinanza, realtà culturali e sociali come le 48 biblioteche articolate in 120 sedi del Sistema bibliotecario Sapienza, che mette a disposizione il più grande patrimonio librario universitario d'Italia; il Polo museale Sapienza, un sistema integrato dei 19 musei universitari con un patrimonio di collezioni in grado di illustrare diversi campi della conoscenza; un servizio di counselling psicologico e medico-sanitario Sapienza Salute; il Centro SapienzaSport, con oltre 100mila metri quadrati di impianti per praticare tutti i tipi di sport; l'Orto botanico; le orchestre e i cori di Musica Sapienza; il progetto Theatron; la web RadioSapienza e molto altro<sup>7</sup>.

---

<sup>5</sup> Per ulteriori informazioni sull'articolazione della *governance* si rimanda al sito: <https://www.uniroma1.it/it/pagina/governo>

<sup>6</sup> Il sito istituzionale di Sapienza offre informazioni e dati costantemente aggiornati, vedasi in particolare la pagina: <https://www.uniroma1.it/it/pagina/chi-siamo> e la pagina - <https://www.uniroma1.it/it/documento/sapienza-cifre> dove si possono trovare tutte le edizioni del Sapienza at glance.

<sup>7</sup> Gli sportelli di orientamento Ciao ed Hello, la rete di sportelli Sort nella Facoltà, il servizio di placement Job Soul, l'ufficio per i diritti delle persone disabili, gli sportelli di Counselling psicologico, oltre al front office mail e telefonico dell'Ufficio relazioni con il pubblico.



Sapienza accoglie più di 120.000 studenti e offre corsi di laurea e laurea magistrale di elevata qualità su quasi tutte le discipline umanistiche, scientifiche, tecniche, socio-economiche. L'offerta formativa della Sapienza – che include anche corsi in lingua inglese - comprende oltre 300 corsi di laurea e laurea magistrale, di cui 66 in lingua inglese, 200 master, 95 dottorati di ricerca e 87 scuole di specializzazione<sup>8</sup>. La Scuola Superiore di Studi Avanzati propone percorsi di eccellenza e un college gratuito per gli studenti più meritevoli.

L'attività di ricerca scientifica alla Sapienza copre uno spettro estremamente ampio di discipline, raggiungendo livelli di eccellenza in molti ambiti, quali l'archeologia, la fisica e l'astrofisica, le scienze umanistiche e i beni culturali, l'ambiente, le nanotecnologie, la terapia cellulare e genica, il design, l'aerospazio, le scienze sociali ed economiche.

Per quanto riguarda il posizionamento nei ranking accademici, ormai divenuti una componente strategica nel quadro dell'alta formazione e della ricerca, Sapienza conferma la sua presenza nelle più autorevoli classifiche universitarie nazionali e internazionali collocandosi tra le prime università italiane e tra gli atenei di eccellenza nel mondo<sup>9</sup>.

### **1.1 Il sistema di Assicurazione della Qualità**

La cultura della qualità e della valutazione rappresenta per Sapienza un valore fondamentale, per favorire il continuo miglioramento delle attività istituzionali di ricerca scientifica e di formazione. La qualità viene considerata come parte essenziale della complessiva strategia di gestione: uno strumento fondamentale per raggiungere l'eccellenza nel progresso scientifico e tecnologico, nella formazione e nello svolgimento dei processi amministrativi. Lo scopo di operare in qualità è quello di indirizzare e garantire le modalità con le quali l'Ateneo intende raggiungere i propri obiettivi e dare atto al ciclo di azioni necessarie per l'attuazione del miglioramento continuo.

Fin dal 2005 Sapienza dispone di un proprio sistema di Assicurazione Qualità (AQ); dal 2009 un presidio stabile, il Team Qualità<sup>10</sup>, coordina le politiche per la qualità, per la programmazione, per l'attuazione e la gestione dei processi, e le azioni per la loro realizzazione a livello centrale e periferico in coerenza con la normativa sul sistema Autovalutazione, Valutazione periodica, Accredimento (AVA) dell'ANVUR<sup>11</sup>. Le politiche per l'Assicurazione Qualità sono costantemente aggiornate ed adeguate in riferimento agli indirizzi ministeriali e dell'ANVUR.

L'Ateneo descrive in un apposito documento il quadro dei ruoli e delle responsabilità nell'ambito del proprio sistema di AQ<sup>12</sup>, descrivendone articolazioni, strutture di riferimento, compiti e responsabilità sia a livello centrale che periferico; una gestione efficace ed equilibrata del sistema di assicurazione della qualità in un'università complessa come

---

<sup>8</sup> Fonte: Sapienza in cifre 2023/2024, disponibile <https://www.uniroma1.it/documento/sapienza-cifre>

<sup>9</sup> Per ulteriori approfondimenti si rimanda alla seguente pagina istituzionale: <https://www.uniroma1.it/it/notizia/la-sapienza-nei-ranking>

<sup>10</sup> Statuto vigente di Sapienza, art. 4, comma 7. Per ulteriori informazioni sul Team Qualità consultare la pagina sul sito istituzionale: <https://www.uniroma1.it/pagina/team-qualita>

<sup>11</sup> <https://www.anvur.it/attivita/ava/>

<sup>12</sup> Vedasi la pagina dedicata al Sistema di AQ di Sapienza- <https://www.uniroma1.it/pagina/assicurazione-qualita-sapienza>



Sapienza, infatti, non può prescindere da una crescente responsabilizzazione e sensibilizzazione sul tema della qualità di tutte le sue articolazioni.

Nel novembre 2020 l'Ateneo ha ricevuto il Rapporto di Accredimento Periodico dell'Ateneo<sup>13</sup> trasmesso dall'ANVUR a seguito della visita della Commissione di Esperti di Valutazione (CEV) svoltasi a marzo 2019. L'Ateneo, con il supporto del TQ, ha immediatamente avviato un articolato percorso di *follow up*, intensificando l'attività di monitoraggio del sistema AQ di Ateneo in una prospettiva di miglioramento continuo, ponendo attenzione alle risultanze emerse.

In particolare, in seguito all'ultimo aggiornamento del sistema AVA (modello AVA3)<sup>14</sup>, il Team Qualità si è attivato per introdurre i nuovi elementi all'interno dei diversi livelli del sistema di AQ di Ateneo, il cui processo di perfezionamento era già stato avviato. Inoltre, tenendo conto di quanto declinato in AVA3, a fine 2023 l'Ateneo ha intrapreso, sempre con il supporto del TQ, il riesame del Sistema di Assicurazione Qualità e del Sistema di Governo, al fine di valutarne l'idoneità, l'adeguatezza e l'efficacia nell'attuazione delle politiche e delle strategie dell'Ateneo e nel conseguimento degli obiettivi stabiliti.

Le attività in corso sono inoltre funzionali alla preparazione per la prossima visita di accreditamento, che l'ANVUR ha calendarizzato per Sapienza nel primo semestre del 2026.

---

<sup>13</sup> Delibera ANVUR n. 228/2020. Il Rapporto ha costituito l'atto finale della visita svolta a marzo 2019 dalla Commissione di Esperti di Valutazione (CEV) nominata dall'ANVUR ai fini dell'Accreditamento periodico dell'Ateneo. <https://www.anvur.it/attivita/ava/accredimento-periodico/linee-guida-per-laccredimento-periodico/rapporti-anvur-di-accredimento-periodico/>

<sup>14</sup> In attuazione del DM n. 1154/2021<sup>14</sup>, l'ANVUR ha revisionato il modello AVA dopo un lungo percorso avviato nel maggio 2022 e terminato nei primi mesi del 2023. Il nuovo modello di accreditamento denominato AVA3 riguarda tutte le missioni istituzionali degli Atenei – Didattica, Ricerca, Terza Missione/Impatto Sociale – e comprende anche l'ambito delle risorse (finanziarie, strutturali e di personale). Per ulteriori informazioni sul sistema AVA3 è possibile consultare la seguente pagina web dell'Anvur: <https://www.anvur.it/attivita/ava/accredimento-periodico/modello-ava3/strumenti-di-supporto/>



## SEZIONE II - VALORE PUBBLICO, PERFORMANCE E ANTICORRUZIONE

### 2. Valore Pubblico

#### 2.1 La pianificazione strategica di Sapienza

L'università è un'istituzione con una storia secolare che svolge le sue funzioni fondamentali in stretto contatto con la società e il territorio. Negli anni, si è evoluta e trasformata in linea con i mutamenti del contesto sociale al fine di intercettare i cambiamenti in tempo reale, individuare i bisogni futuri e creare le competenze necessarie a comprenderli, sfidarli e soddisfarli.

Sapienza – consapevole del suo ruolo, non solo per i compiti tradizionali che svolge, ma soprattutto per le sue potenzialità, per le risorse disponibili, per le sue opportunità di interagire con il sistema economico e sociale – ritiene di avere la capacità e la responsabilità di contribuire alla creazione di valore pubblico, identificando la conoscenza e i valori condivisi quali elementi fondanti del benessere dei cittadini.

L'impegno dell'Ateneo, della sua *Governance*<sup>15</sup>, della Comunità accademica e amministrativa emerge da tutti i documenti di programmazione e rendicontazione degli ultimi anni e in particolare dal Piano Strategico di Ateneo, il documento che Sapienza redige da oltre 15 anni<sup>16</sup>, nel quale traccia periodicamente le linee di sviluppo che intende perseguire nel medio-lungo periodo e che costituisce la base per la pianificazione operativa.

In particolare, nel vigente Piano Strategico 2022-2027<sup>17</sup>, l'Ateneo ha individuato con chiarezza una mappa strategica orientata a evidenziare come il perseguimento delle proprie missioni istituzionali generi valore pubblico. Il documento è anche la sede in cui sono definiti Missione, Visione e Valori dell'Ateneo, fattori dinamici in grado di cambiare e di modificarsi parallelamente all'evoluzione dell'Ateneo, e che riflettono e rafforzano l'identità di Sapienza; nella loro stessa formulazione è evidente il valore pubblico generato dalla funzione complessiva che l'Ateneo svolge oggi, e nelle sue intenzioni future, nel rispetto di valori condivisi da tutta la Comunità:

**Missione:** *Sapienza contribuisce all'innovazione e alla crescita sociale, culturale ed economica del Paese e della comunità internazionale attraverso la valorizzazione delle eccellenze nella ricerca, un'offerta formativa multidisciplinare, il dialogo con la società e l'impegno a ridurre le disuguaglianze e a favorire l'inclusione e la parità di genere.*

---

<sup>15</sup> L'attuale assetto della Governance di Ateneo è consultabile qui <https://www.uniroma1.it/it/pagina/prorettori-e-delegati>

<sup>16</sup> I Piani strategici di Sapienza sono disponibili alla seguente pagina istituzionale: <https://www.uniroma1.it/it/pagina/pianificazione-strategica-e-performance>.

<sup>17</sup> Il Piano strategico 2022 – 2027 di Sapienza Università di Roma è stato approvato dal Consiglio di Amministrazione con delibera n. 75 del 15 marzo 2022 e dal Senato Accademico con delibera n. 64 del 29 marzo 2022; è consultabile sulla pagina dedicata del sito istituzionale <https://www.uniroma1.it/it/pagina/pianificazione-strategica-e-performance> e nella sezione Trasparenza: <https://web.uniroma1.it/trasparenza/performance>



**Visione:** *Sapienza è un'università autonoma e libera che sviluppa le proprie attività istituzionali in modo etico e sostenibile, nell'interesse della collettività e dell'ambiente, realizzando scambi di conoscenze e collaborazioni con gli altri soggetti economici e sociali, pubblici e privati, che perseguono i comuni obiettivi del sapere, della crescita e della coscienza civile e democratica.*

Nel Piano Strategico di Ateneo 2022-2027 sono individuati quattro ampi ambiti strategici con una progressiva funzionalità, che rappresentano le leve di cui si è dotata Sapienza per generare valore pubblico. La figura di seguito evidenzia come la creazione di valore pubblico sia realizzata mediante specifici strumenti operativi di lungo termine e risorse, interagendo con la comunità, la società civile e il territorio e tenendo sempre presente la responsabilità sociale.

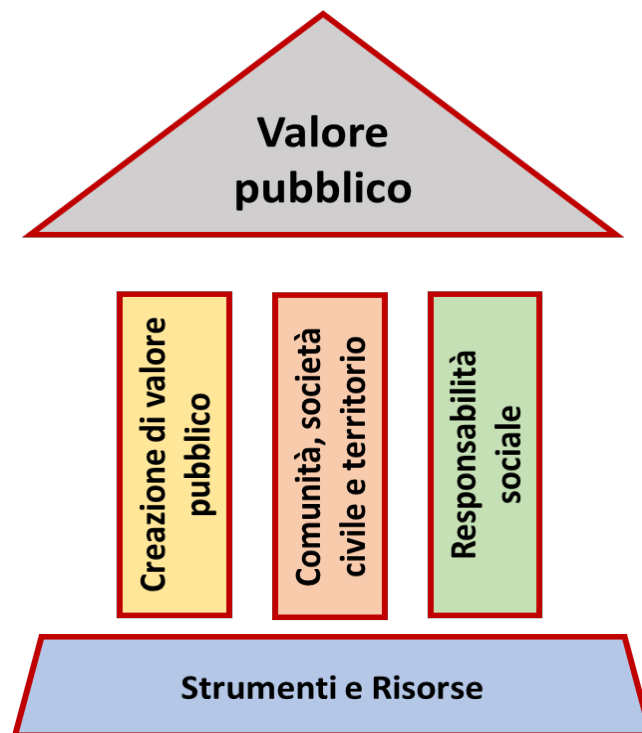

Per ciascuno dei quattro ambiti sono stati individuati, in stretto raccordo con le agende del contesto nazionale e internazionale, punti programmatici che ne delineano i contenuti, attraverso brevi paragrafi descrittivi delle principali azioni previste e con evidenziato il collegamento con gli Obiettivi di sviluppo sostenibile dell'Agenda ONU 2030 (*Sustainable Development Goals* - SDGs). Sapienza infatti, consapevole che la realizzazione dell'Agenda 2030 richiede un forte coinvolgimento di tutte le istituzioni che hanno come mission la conoscenza e l'educazione, è attenta a orientare le sue azioni verso l'idea di sviluppo proposta e sostenuta dall'ONU e ritiene utile indicare fin dal Piano Strategico quali sono gli SDGs al cui raggiungimento cerca di contribuire.



Di seguito una sintetica descrizione dei punti programmatici, per ambito:

- *Creazione di valore pubblico*: i punti programmatici previsti per questo ambito riguardano l'impegno per una didattica multidisciplinare e di qualità, l'attenzione alla formazione superiore e continua, l'orientamento all'eccellenza della ricerca, puntando sull'innovazione e sul sostegno alla imprenditorialità, senza dimenticare la necessaria promozione e lo sviluppo della divulgazione e comunicazione.
- *Strumenti e risorse*: per migliorare le proprie performance occorre disporre di risorse e strumenti operativi efficaci ed efficienti che permettano di svolgere in modo più che adeguato le attività istituzionali e amministrative; una costante attenzione alla qualità e alla salute delle proprie risorse (umane, economiche, informative, strumentali) è dunque condizione fondamentale per creare valore pubblico. Tra i punti programmatici previsti: la promozione e formazione del capitale umano, l'innovazione di Governo e Amministrazione, la programmazione efficace delle risorse, la digitalizzazione e semplificazione: digitalizzazione dei processi e integrazione degli applicativi.
- *Comunità, società civile e territorio*: nello svolgimento delle proprie attività, l'Università interagisce e si confronta costantemente con la Comunità accademica, la società civile e il territorio in cui opera, contribuendo allo sviluppo civile e economico della città e del Paese. Tra i punti programmatici previsti: salute pubblica e benessere; Sapienza per la società; luoghi e spazi; attività di orientamento e tutorato con il sistema scolastico.
- *Responsabilità sociale*: Sapienza persegue un'idea di università di eccellenza, accessibile a tutte e tutti, favorendo il merito senza dimenticare le pari opportunità. Un'università in cui le politiche per l'inclusione, il rispetto e il riconoscimento dell'altra e dell'altro si riflettano pienamente nella didattica, nella ricerca e nel *public engagement*. Tra i punti programmatici previsti: diversità e inclusione; *Gender Equality Plan*; diritto allo studio; sostenibilità; cooperazione internazionale.

Con riferimento alla realizzazione dei punti programmatici individuati dal Piano Strategico 2022-2027, l'Ateneo ha intrapreso un percorso di definizione di indicatori di impatto per valutare quanto le attività e le azioni realizzate influiscano o abbiano influito nel periodo di riferimento nel modificare determinate situazioni generando Valore Pubblico. Un percorso mirato a misurare la **performance istituzionale** di Sapienza, i suoi risultati complessivi, tenendo conto di tutti gli elementi che giocano un ruolo affinché l'Ateneo compia le sue missioni istituzionali e strategiche (in tema di ricerca, didattica, internazionalizzazione, terza missione, sostenibilità...) a beneficio della collettività. Una volta definiti, gli indicatori di impatto saranno inseriti nel PIAO<sup>18</sup> e monitorati annualmente anche per identificare la necessità di eventuali interventi correttivi e/o strategie innovative.

Il Piano strategico costituisce inoltre la base su cui viene impostata tutta la programmazione annuale e pluriennale dell'Ateneo, in coerenza con la normativa vigente. Nel sistema di

---

<sup>18</sup> Ci si riserva di inserire un allegato al presente PIAO in corso d'anno.



obiettivi di performance 2024-2026 (vedi cap. 3 e allegato A), si evidenzia il *cascading* degli obiettivi dagli ambiti strategici del Piano 2022- 2027.

## 2.2 La Pianificazione strategica integrata

Come stabilito dallo Statuto di Sapienza, i Dipartimenti sono le strutture primarie e fondamentali per la ricerca e per le attività formative, omogenee per fini e/o per metodi. Al fine del perseguimento dei propri fini istituzionali, i Dipartimenti sono dotati di autonomia gestionale e amministrativa per quanto riguarda tutte le attività contrattuali e convenzionali che li riguardano direttamente, con soggetti sia pubblici sia privati, nel rispetto della disciplina legislativa vigente, esclusa comunque la possibilità di provvedimenti amministrativi di carattere generale o relativi a questioni riservate ad altri organi identificati dallo Statuto. Le Facoltà sono le strutture di coordinamento, razionalizzazione e monitoraggio delle attività didattiche, nonché di monitoraggio delle attività di ricerca dei Dipartimenti; per quel che concerne l'autonomia, si applica alle Facoltà quanto previsto per i Dipartimenti; le Facoltà sono comunque responsabili delle convenzioni relative alle attività didattiche dei Corsi di Studio e delle Scuole di Specializzazione da esse coordinati.

Nel 2018 Sapienza ha avviato un percorso per coinvolgere ancora più attivamente le Strutture (Dipartimenti e Facoltà) nella pianificazione strategica, al fine di rafforzare l'identità comune e per sviluppare una concreta integrazione fra i vari livelli di organizzazione dell'Ateneo, tenendo in conto le specificità proprie di ogni Struttura. Tale processo di pianificazione strategica integrata, attentamente guidato e condiviso, e si è concretizzato nella definizione da parte di ogni Struttura di un documento triennale (2018-2020) in cui sono state delineate specifiche linee di sviluppo sulla base degli indirizzi del Piano Strategico di Ateneo 2016-2021.

Alla luce della precedente esperienza di pianificazione integrata, Sapienza ha riavviato questo percorso per il triennio 2023-2025<sup>19</sup>, consolidando la funzione programmatica dei Piani strategici triennali e chiamando i Dipartimenti e le Facoltà a definirne di nuovi, in cui delineare le proprie linee programmatiche e il loro conseguimento nel medio-lungo periodo sulla base degli indirizzi del Piano Strategico di Ateneo 2022-2027.

Un apposito Gruppo di Lavoro<sup>20</sup> ha predisposto, sia per i Dipartimenti che per le Facoltà, un *template* per l'elaborazione del Piano Strategico triennale, funzionale alla redazione di documenti di pianificazione snelli, chiari e di facile interpretazione per tutti gli stakeholder; i modelli, condivisi con i referenti delle Strutture, hanno tenuto in considerazione le specificità dell'organizzazione dell'Ateneo, le recenti disposizioni normative e il nuovo modello di accreditamento periodico delle Sedi e dei Corsi di Studio universitari (AVA3).

---

<sup>19</sup> <https://www.uniroma1.it/it/pagina/pianificazione-integrata>

<sup>20</sup> Composto da alcuni Prorettori, dalla Giunta del Collegio dei Direttori di Dipartimento, da una rappresentanza di Presidi di Facoltà e dell'Amministrazione (DR 452/2023).



### 2.3 Gli stakeholder

Sapienza nel perseguimento delle proprie missioni fondamentali considera sempre il benessere economico, sociale, ambientale, organizzativo, culturale e sanitario dei propri stakeholder (letteralmente i “portatori di interesse”), ovvero tutti coloro che, direttamente o indirettamente, sono coinvolti nelle attività dell’organizzazione e beneficiano dell’impatto di queste.

Identificarli è dunque necessario per comprenderne le esigenze e contribuire, con le missioni istituzionali proprie dell’Università, alla creazione di valore pubblico, identificando la conoscenza e i valori condivisi quali elementi fondanti del benessere dei cittadini.

La Sapienza è al servizio di un sistema dinamico di relazioni e di valori che coinvolge:

- **le studentesse e gli studenti**, primi destinatari dei servizi dell’Università, per la costruzione della società della conoscenza;
- le **famiglie** interessate al futuro professionale dei loro figli, ma anche potenziali destinatari di percorsi di formazione continua;
- il **personale docente e ricercatore**, promotore di uno straordinario numero di saperi e conoscenze;
- il **personale tecnico, amministrativo, bibliotecario**, una comunità professionale con elevate competenze operative, tecnico-specialistiche e gestionali che opera nell’Amministrazione centrale e nelle strutture universitarie;
- la **società civile** interessata alla partecipazione e alla condivisione della scienza e della conoscenza;
- la **scuola secondaria** destinataria di tutte le iniziative per informare e orientare i futuri studenti;
- le **università nazionali e straniere** partner per rafforzare il rapporto virtuoso tra società e accademia, ma anche competitor nel mercato globale della formazione e della produzione scientifica;
- la **comunità scientifica nazionale e internazionale**, interessata allo scambio di conoscenze e di collaborazioni utili all’evoluzione della conoscenza;
- **enti, associazioni, fondazioni e consorzi**, con finalità di studio e di ricerca;
- le **istituzioni locali, nazionali e internazionali** (Regione, Città metropolitana, Comune, Ministeri, Unione europea...), con cui ci si relaziona per cogliere tutte le opportunità di condivisione delle politiche orientate alla creazione di valore pubblico;
- lo **Stato** (e in particolare, il Mur), in quanto principale finanziatore e fonte di normativa;
- il **mondo produttivo** (imprese, no-profit) quale sbocco per le conoscenze e le professionalità acquisite nel percorso di studi (placement), interlocutore interessato allo sviluppo del capitale umano e agli esiti della ricerca scientifica, di base e applicata;
- i **fornitori di beni e servizi** che attivano effetti rilevanti sull’economia del territorio;
- il **mondo della comunicazione**, la stampa e gli altri media, veicolo di informazioni e strumento di divulgazione.





### 3. Performance

Il presente capitolo, ai sensi dell'art. 6, comma 2, lett a) del D.L. 80 del 9 giugno 2021 e dell'art. 3, comma 1 lett. b), del D.M. 132 del 30 giugno 2022<sup>21</sup> è predisposto secondo quanto previsto dal D. Lgs. 150/09 e ss.mm.ii. ed è finalizzato, in particolare, alla programmazione degli obiettivi e degli indicatori di performance di efficienza e di efficacia dell'Amministrazione. Il capitolo, infatti, assorbe gli adempimenti inerenti al Piano della performance come precedentemente normato da tale D. Lgs.

Tenendo conto delle strategie relative alle attività istituzionali, all'assicurazione della qualità e della programmazione economico-finanziaria, l'Ateneo definisce in questa sede - in coerenza con il Piano Strategico 2022-2027 - gli obiettivi operativi di performance organizzativa e individuale dell'Amministrazione, corredati di indicatori e target per la loro successiva misurazione, valutazione e rendicontazione.

Con specifico riferimento alla pianificazione della *performance*, lo Statuto di Sapienza prevede che la *Governance* affidi obiettivi gestionali al Direttore Generale e che questi assegni obiettivi operativi alle Aree<sup>22</sup>; per questo, il presente documento comprende gli obiettivi gestionali per la Direttrice Generale e gli obiettivi per le Aree dell'Amministrazione centrale (vedi Appendice – Allegato A).

Sempre in linea con il Piano Strategico di Ateneo, anche la programmazione operativa di Sapienza riporta i collegamenti con gli SDGs dell'Agenda 2030, nella consapevolezza del ruolo che l'Università riveste per il raggiungimento del modello di sviluppo inclusivo e sostenibile che l'ONU propone.

#### 3.1 La coerenza con la programmazione economico-finanziaria e di bilancio

Il budget rappresenta lo strumento fondamentale dell'azione gestionale, poiché in esso sono specificati gli obiettivi da perseguire e la programmazione delle azioni da porre in atto per il loro raggiungimento.

In particolare, il budget è da intendersi come traduzione in termini economici e finanziari delle risorse destinate dall'Ateneo al perseguimento delle proprie missioni istituzionali, nonché delle politiche gestionali e strategiche pianificate presentate nei principali documenti programmatici di Ateneo, nell'ottica di un costante sviluppo e miglioramento delle attività e dei servizi erogati.

Le usuali modalità di raccordo e di integrazione del ciclo di bilancio con quello della performance sono descritte nel Sistema di Misurazione e Valutazione della Performance (SMVP)<sup>23</sup>.

---

<sup>21</sup> [D.L. 80/2021](#) e [D.M. 132/2022](#).

<sup>22</sup> Statuto di Sapienza, art. 22, comma 2, lett. c).

<sup>23</sup> Il documento è disponibile sul sito istituzionale nella sezione Trasparenza: <https://web.uniroma1.it/trasparenza/performance>



Per quanto riguarda la correlazione tra gli stanziamenti di budget 2024 e gli obiettivi operativi contenuti nel presente PIAO, i Direttori di Area hanno individuato quelli cui associare risorse economiche (vedi Appendice, Allegato B); si ricorda, infatti, che alcuni obiettivi necessitano di risorse specifiche per il loro conseguimento, mentre altri vengono perseguiti con risorse già in dotazione presso le unità organizzative coinvolte. Ai fini della rendicontazione dell'utilizzo delle risorse finanziarie associate agli obiettivi operativi sarà cura di ogni Direttore di Area inserire nei propri provvedimenti di spesa anche il riferimento all'obiettivo correlato.

### **3.2 Performance organizzativa: dagli obiettivi strategici agli obiettivi operativi**

Lo Statuto di Sapienza prevede che il Rettore proponga annualmente al Senato Accademico e al Consiglio di Amministrazione un documento di programmazione che individui anche gli obiettivi per l'Amministrazione<sup>24</sup>. Tali obiettivi, definiti sulla base del Piano strategico e in coerenza con le risorse disponibili, confluiscono nel presente documento innescando il nuovo ciclo della performance.

Di seguito si illustra il sistema di obiettivi di performance organizzativa e individuale dell'Ateneo, nonché i relativi indicatori e target, su cui si baserà poi la misurazione, la valutazione e la rendicontazione della performance - in coerenza con il SMVP e le risorse finanziarie disponibili.

Il sistema è articolato con obiettivi assegnati alla Direttrice Generale e alle Aree dirigenziali: si tratta di obiettivi operativi specifici, programmabili nel breve e nel lungo periodo, chiari, perseguibili e verificabili, per definire le singole azioni da compiere, fissando i tempi e le responsabilità organizzative necessarie per il raggiungimento degli obiettivi strategici.

### **3.3 Gli obiettivi della Direttrice Generale**

Per quanto riguarda la Direttrice Generale, il contratto prevede che gli obiettivi gestionali siano proposti dalla Direttrice e formalmente assegnati dagli Organi Collegiali.

Il sistema di obiettivi della Direttrice Generale per il 2024 è costituito da 9 obiettivi, direttamente collegati agli ambiti strategici e ai relativi punti programmatici del Piano Strategico 2022-2027 di Sapienza di cui al capitolo precedente<sup>25</sup>, al fine di evidenziare la connessione tra linee strategiche e gestione operativa. Rispetto al sistema di obiettivi 2023, il numero degli obiettivi non è cambiato ma sono state apportate modifiche di lieve entità - in continuità con l'anno precedente ma evidenziandone gli sviluppi - in considerazione del

---

<sup>24</sup> Statuto di Sapienza, art.18, c. 2, lettera e).

<sup>25</sup> Si ricorda che il Piano Strategico 2022-2027 individua 4 ambiti che definiscono una mappa strategica del percorso dell'Ateneo del sessennio di riferimento e vengono declinati in chiave di Creazione di valore pubblico, che viene realizzata mediante specifici Strumenti operativi di lungo termine e risorse, interagendo con la Comunità accademica, la società civile e il territorio, all'insegna di riconosciuti valori di responsabilità sociale: ogni ambito strategico è articolato in punti programmatici che ne delineano i contenuti.



fatto che il PIAO 2023-2025 è stato rimodulato a maggio 2023 (a conclusione del processo di riorganizzazione funzionale dell'Amministrazione Centrale).

Tre obiettivi riguardano l'ambito "Creazione di valore pubblico" mentre sono previsti due obiettivi per ciascuno degli altri ambiti – "Strumenti e risorse", "Comunità, società civile e territorio" e "Responsabilità sociale". Si ricorda inoltre che, in considerazione della natura trasversale e integrata delle attività di internazionalizzazione di Sapienza, gli obiettivi non riportano riferimenti espliciti in questo senso, considerandoli parte delle attività per la promozione e lo scambio di conoscenze la cui realizzazione è compresa della Visione dell'Ateneo inserita nel Piano strategico 2022-2027. È stata confermata e aggiornata l'associazione con gli obiettivi di sviluppo sostenibile (Sustainable Development Goals) dell'Agenda 2030 dell'ONU tramite le icone degli Sdgs.

Gli obiettivi declinati per l'ambito strategico relativo alla "Creazione di valore pubblico" sono volti al supporto delle missioni istituzionali dell'Ateneo (Didattica, Ricerca, Terza missione); se il primo obiettivo è stato ritenuto ancora ampiamente attuale, il secondo e il terzo obiettivo sono stati lievemente modificati, in coerenza con gli sviluppi delle attività gestionali e amministrative in seguito alla riorganizzazione dell'Amministrazione Centrale.

Per quanto riguarda l'obiettivo 2, la modifica intende evidenziare il passaggio da un "rafforzamento delle competenze" all'attuale situazione di "sostegno attivo e organizzato" per le attività connesse al PNRR, assicurato proprio da un supporto amministrativo che è stato rafforzato. È stato inoltre aggiunto il collegamento a punto programmatico B, perché i progetti PNRR finanziati riguardano anche il dottorato di ricerca.

Per l'obiettivo 3 la modifica proposta intende sottolineare l'impegno dell'Amministrazione a consolidare i servizi dedicati al supporto alla Terza missione e al trasferimento tecnologico, potenziati grazie all'istituzione della nuova area ARTEM. Il riferimento esplicito alla Terza missione è stato sostituito con un più ampio riferimento a "ricerca, innovazione, imprenditorialità e divulgazione", per una maggiore coerenza con i punti programmatici di riferimento (C, D) nonché per evitare ambiguità con gli aspetti legati della terza missione legati alla valorizzazione dei rapporti con il territorio e al patrimonio (declinati nell'ambito strategico "Comunità, società civile e territorio").

Per l'ambito strategico relativo a "Strumenti e risorse", l'unica modifica riguarda l'obiettivo 4, che richiama ancora la riorganizzazione dell'Ateneo, ma in chiave di perfezionamento e consolidamento, evidenziando quindi la continuità del presidio delle attività gestionali secondo il nuovo assetto. È inoltre presente un riferimento al modello AVA3, che permea molte delle attività in programmazione e che si riferisce anche alle attività gestionali e allo sviluppo qualitativo del capitale umano e dei servizi. Resta l'accento alla valorizzazione del personale e allo sviluppo delle competenze, che è e resta un elemento cruciale per garantire la qualità dei servizi erogati a tutti i livelli.

Prosegue, senza modifiche, l'impegno per la trasformazione digitale, per raggiungere la totale accessibilità dei servizi (obiettivo 5).

Per l'ambito strategico relativo a "Comunità, società civile e territorio" è stato mantenuto l'obiettivo 6; resta infatti alta l'attenzione sulla necessità di garantire che tutti gli spazi di





Sapienza siano accoglienti, sicuri, moderni ed efficienti dal punto di vista energetico, per gli studenti e per tutti gli stakeholder. È stato invece rimodulato l'obiettivo 7, anche in questo caso per porre un accento sulla fase successiva al potenziamento di tutti quei servizi che generano benessere sociale e rafforzano il rapporto con il territorio, sottolineando la presenza di finanziamenti del PNRR per le iniziative di orientamento e tutorato.



Infine, per l'ambito strategico relativo alla "Responsabilità sociale", è stato arricchito l'obiettivo 8 facendo riferimento all'inclusione lavorativa, al fine di sottolineare la programmazione di servizi rilevanti per garantire pari opportunità a tutti gli studenti e ai laureati Sapienza anche in uscita dall'Ateneo; è stato ampliato inoltre il riferimento ai destinatari di questo importante obiettivo che impegna alla migliore gestione possibile dei servizi, dei programmi e delle risorse finanziarie, riferendosi a tutta la Comunità Sapienza. Per l'obiettivo 9 non è stata ravvisata la necessità di aggiornamenti.





Gli obiettivi 2024 della DG sono riportati sono illustrati di seguito, indicando l'associazione con gli SDGs dell'Agenda 2030 dell'ONU tramite le icone corrispondenti e una breve didascalia.

Tabella 1: Obiettivi della Direttrice Generale – anno 2024

AMBITI STRATEGICI (Piano strategico 2022-2027)	OBIETTIVI DG 2024
<p style="text-align: center;"><b>CREAZIONE DI VALORE PUBBLICO</b></p> <p><u>Punti programmatici:</u></p> <p>A. <i>Didattica multidisciplinare e di qualità</i>            B. <i>Formazione superiore e continua</i>            C. <i>Ricerca, innovazione e imprenditorialità</i>            D. <i>Divulgazione e comunicazione</i></p>	<ol style="list-style-type: none"> <li>1. Garantire servizi a supporto di una formazione di qualità, inclusiva e partecipata dei percorsi formativi (di studio e tirocinio) promuovendo la cultura dello scambio di conoscenze e dell'apprendimento lungo tutto l'arco della vita. (A, B)</li> <li>2. Sostenere le linee di azione previste nell'ambito dei progetti finanziati dal Piano Nazionale di Ripresa e Resilienza – PNRR attraverso un adeguato supporto amministrativo, tecnico e gestionale (B, C, D)</li> <li>3. Consolidare i servizi dedicati alle attività di supporto a ricerca, innovazione, imprenditorialità e divulgazione (C, D)</li> </ol>
<b>OBIETTIVI DI SVILUPPO SOSTENIBILE - SDGs</b>	
	<p>SDG 4 -Fornire un'educazione di qualità, equa ed inclusiva, e opportunità di apprendimento per tutti: tramite i servizi tesi a garantire una didattica multidisciplinare di qualità e inclusiva per tutti i percorsi di studio, supportando le attività di formazione e ricerca all'estero</p>
	<p>SDG 8 -Incentivare una crescita economica duratura, inclusiva e sostenibile, un'occupazione piena e produttiva ed un lavoro dignitoso per tutti: tramite il supporto amministrativo e gestionale ai responsabili di progetti nell'ambito del Piano Nazionale di Ripresa e Resilienza - PNRR</p>
	<p>SDG 9 -Costruire un'infrastruttura resiliente e promuovere l'innovazione e una industrializzazione equa, responsabile e sostenibile: tramite il supporto alla ricerca, allo sviluppo tecnologico e all'interazione bidirezionale tra l'Università e il tessuto socio-economico</p>











<b>AMBITI STRATEGICI</b> (Piano strategico 2022-2027)	<b>OBIETTIVI DG 2024</b>
	SDG 10 -Ridurre l'ineguaglianza all'interno di e fra le nazioni: tramite servizi tesi a garantire la qualità dei percorsi formativi quale strumento per combattere le disuguaglianze e tramite adeguati servizi per il supporto alla Ricerca, alla Terza Missione e al Trasferimento Tecnologico, alla divulgazione dei risultati
	SDG 17 -Rafforzare i mezzi di attuazione e rinnovare il partenariato mondiale per lo sviluppo sostenibile: attraverso il supporto ai partenariati e alle reti nazionali e internazionali

<b>AMBITI STRATEGICI</b> (Piano strategico 2022-2027)	<b>OBIETTIVI DG 2024</b>
<p style="text-align: center;"><b>STRUMENTI E RISORSE</b></p> <p><u>Punti programmatici:</u></p> <p>A. <i>Promozione e formazione del capitale umano</i>            B. <i>Innovazione di Governo e Amministrazione</i>            C. <i>Programmazione efficace delle risorse</i>            D. <i>Digitalizzazione e semplificazione dei processi e integrazione degli applicativi</i></p>	<p>4. Perfezionare il nuovo assetto organizzativo dell'Amministrazione in coerenza con i requisiti di qualità del modello AVA 3, proseguendo nel percorso di valorizzazione delle persone e sviluppo delle loro competenze. (A, B, C)</p> <p>5. Proseguire nel processo di trasformazione digitale dei servizi, garantendone contestualmente qualità, semplificazione, accessibilità e trasparenza. (B, D)</p>
<b>OBIETTIVI DI SVILUPPO SOSTENIBILE - SDGs</b>	
	SDG 4 -Fornire un'educazione di qualità, equa ed inclusiva, e opportunità di apprendimento per tutti: tramite attività di formazione del personale docente e tecnico amministrativo
	SDG 8 -Incentivare una crescita economica duratura, inclusiva e sostenibile, un'occupazione piena e produttiva ed un lavoro dignitoso per tutti: tramite una organizzazione amministrativa funzionale anche alla valorizzazione delle competenze, perseguendo una sempre maggiore qualità dei servizi
	SDG 10 -Ridurre l'ineguaglianza all'interno di e fra le nazioni: tramite un'organizzazione razionale e accessibile a tutti
	SDG 12 -Garantire modelli sostenibili di produzione e di consumo: attraverso la transizione al digitale e la dematerializzazione di molte procedure interne dell'Ateneo
	SDG 16 -Promuovere società pacifiche e inclusive per uno sviluppo sostenibile, garantire a tutti l'accesso alla giustizia, e creare istituzioni efficaci, responsabili ed inclusive a tutti i livelli: tramite l'attenzione all'uniformità, alla semplificazione e alla trasparenza di tutte le procedure amministrative



<b>AMBITI STRATEGICI</b> (Piano strategico 2022-2027)	<b>OBIETTIVI DG 2024</b>
<p style="text-align: center;"><b>COMUNITÀ, SOCIETÀ CIVILE E TERRITORIO</b></p> <p><u>Punti programmatici:</u></p> <p>A. <i>Salute pubblica e benessere</i>            B. <i>Sapienza per la società</i>            C. <i>Luoghi e spazi</i>            D. <i>Attività di orientamento e tutorato</i></p>	<p>6. Garantire spazi sicuri, accoglienti e accessibili che consentano la completa fruizione di tutte le attività che la Sapienza offre, attraverso interventi di ristrutturazione, modernizzazione ed efficientamento energetico, con particolare attenzione agli spazi dedicati alla didattica. (A; B; C)</p> <p>7. Assicurare servizi tesi a migliorare il benessere della comunità, valorizzando il patrimonio, promuovendo le attività culturali e supportando le iniziative di orientamento e tutorato, anche nell'ambito dei progetti finanziati dal PNRR. (A, B, D)</p>
<b>OBIETTIVI DI SVILUPPO SOSTENIBILE - SDGs</b>	
	<p>SDG 3 -Assicurare la salute e il benessere per tutti e per tutte le età: tramite l'attenzione a tutti i servizi tesi a migliorare il benessere della Comunità</p>
	<p>SDG 4 -Fornire un'educazione di qualità, equa ed inclusiva, e opportunità di apprendimento per tutti: tramite l'attenzione alle iniziative di tutorato e orientamento</p>
	<p>SDG 7 -Assicurare a tutti l'accesso a sistemi di energia economici, affidabili, sostenibili e moderni: tramite una politica di sviluppo in termini di riqualificazione degli spazi</p>
	<p>SDG 9 -Costruire un'infrastruttura resiliente e promuovere l'innovazione e una industrializzazione equa, responsabile e sostenibile: tramite l'impegno a cogliere tutte le opportunità di innovazione e modernizzazione dei servizi a beneficio della comunità</p>
	<p>SDG 11 -Rendere le città e gli insediamenti umani inclusivi, sicuri, duraturi e sostenibili: tramite iniziative di <i>public engagement</i> sul territorio e la valorizzazione del patrimonio e delle attività culturali dell'Ateneo</p>
	<p>SDG 12 -Garantire modelli sostenibili di produzione e di consumo: tramite interventi di efficientamento energetico</p>



<b>AMBITI STRATEGICI</b> (Piano strategico 2022-2027)	<b>OBIETTIVI DG 2024</b>
<p><b>RESPONSABILITÀ SOCIALE</b></p> <p><u>Punti programmatici:</u></p> <p>A. <i>Diversità e inclusione</i>            B. <i>Gender Equality Plan</i>            C. <i>Diritto allo studio</i>            D. <i>Sostenibilità</i>            E. <i>Cooperazione internazionale</i></p>	<p>8. Garantire inclusione sociale e lavorativa, diritto allo studio e parità di genere per tutta la Comunità Sapienza, attraverso i servizi, i programmi e i finanziamenti dedicati (A, B, C, E)</p> <p>9. Promuovere e diffondere la cultura della responsabilità sociale e della sostenibilità nell'interesse della collettività e dell'ambiente, anche attuando politiche di risparmio energetico. (D)</p>
<b>OBIETTIVI DI SVILUPPO SOSTENIBILE - SDGs</b>	
	<p>SDG 1 -Porre fine a ogni forma di povertà nel mondo: tramite le iniziative di tutela del diritto allo studio</p>
	<p>SDG 4 -Fornire un'educazione di qualità, equa ed inclusiva, e opportunità di apprendimento per tutti: tramite la formazione sul tema delle disuguaglianze di genere e il supporto agli studenti con bisogni educativi speciali</p>
	<p>SDG 5 -Raggiungere l'uguaglianza di genere: tramite le politiche per promuovere l'eguaglianza sostanziale all'interno dell'Ateneo</p>
	<p>SDG 7 -Assicurare a tutti l'accesso a sistemi di energia economici, affidabili, sostenibili e moderni: tramite l'attenzione costante alla sostenibilità ambientale di tutte le attività universitarie</p>
	<p>SDG 10 -Ridurre l'ineguaglianza all'interno di e fra le nazioni: tramite le iniziative di inclusione sociale per garantire pari opportunità</p>
	<p>SDG 12 -Garantire modelli sostenibili di produzione e di consumo: tramite la sensibilizzazione al consumo responsabile anche attraverso iniziative di risparmio energetico</p>
	<p>SDG 13 -Promuovere azioni, a tutti i livelli, per combattere il cambiamento climatico: promuovendo l'adesione a iniziative di riduzione delle emissioni e dei consumi e aderendo a iniziative di sensibilizzazione su tale tematica</p>
	<p>SDG 17 -Rafforzare i mezzi di attuazione e rinnovare il partenariato mondiale per lo sviluppo sostenibile: tramite la partecipazione alle reti internazionali, come l'Alleanza CIVIS</p>



### 3.4 Gli obiettivi delle Aree dirigenziali

La struttura amministrativa centrale è articolata in Aree<sup>26</sup>, Uffici e Settori; il Regolamento generale di organizzazione<sup>27</sup> prevede che il ruolo di Direttore di Area sia affidato a dirigenti, mentre le posizioni organizzative di Capo Ufficio e Capo Settore sono affidate rispettivamente a personale di categoria EP e D.

L'organigramma funzionale è periodicamente oggetto di aggiornamenti e integrazioni per adeguarlo alle esigenze gestionali dell'Ateneo; si ricorda che ad aprile 2023 è entrata in vigore la riorganizzazione funzionale dell'Amministrazione Centrale di Sapienza<sup>28</sup>, un progetto avviato nel 2022 al fine di adeguare l'assetto organizzativo ai rilevanti cambiamenti esterni intervenuti negli ultimi anni, garantendo un'articolazione interna e un grado di specializzazione adeguato alla dimensione, al peso istituzionale e al prestigio di un ateneo complesso.

Il sistema di obiettivi operativi dell'Amministrazione Centrale per il 2024 presenta elementi di continuità con il precedente ma integra al suo interno anche nuovi obiettivi in linea con le più recenti priorità individuate e con i cambiamenti intervenuti, sia a livello interno che esterno. Per chiarezza nei confronti degli stakeholder ed evitare ambiguità, è stata applicata la stessa numerazione (lettera riferita all'ambito strategico e numero romano progressivo) agli obiettivi già esistenti (anche se leggermente modificati e/o integrati) e una nuova numerazione a quelli del tutto nuovi.

Il Sistema di obiettivi operativi dell'Amministrazione Centrale, costituito da 36 obiettivi, corredati di indicatori di performance e target di raggiungimento, è stato ulteriormente integrato con 3 nuovi obiettivi a maggio 2024<sup>29</sup>.

Gli obiettivi sono inseriti in tabelle organizzate in relazione agli ambiti strategici e agli obiettivi della Direttrice Generale di cui sono la declinazione operativa (vedi Appendice, Allegato A – *Sistema di obiettivi dell'Amministrazione Centrale*).

È inoltre evidenziato il *cascading* delle responsabilità, con l'identificazione delle Aree su cui attualmente insiste la responsabilità delle attività necessarie al raggiungimento di specifici

---

<sup>26</sup> Le Aree dirigenziali di Sapienza sono le seguenti : Area Affari generali (ARAG), Area Affari legali (ARAL), Area Appalti e approvvigionamenti (ARAP), Area Contabilità finanza e controllo di gestione (ARCOFIG), Area Gestione edilizia (AGE), Area Offerta formativa e diritto allo studio (AROF), Area Organizzazione e sviluppo (AOS), Area Patrimonio e sostenibilità (ARPS), Area Risorse umane (ARU), Area Servizi agli studenti (ARSS), Area Supporto alla ricerca (ASUR), Area Supporto strategico (ASUS), Area Terza missione e trasferimento tecnologico (ARTEM), Centro InfoSapienza (CINFO).

<sup>27</sup> Il Regolamento generale di organizzazione è disponibile alla seguente pagina istituzionale: <https://www.uniroma1.it/it/documento/regolamento-di-organizzazione-generale-dellateneo>

<sup>28</sup> La nuova organizzazione funzionale dell'Amministrazione Centrale, divenuta operativa dal 1° aprile 2023, ha comportato la modifica e/o l'integrazione della struttura, delle competenze e della dotazione organica delle Aree dirigenziali. Vedi [DD n. 1055 del 1.03.2023](#) con cui è stato definito il nuovo organigramma dell'Amministrazione Centrale, [DD n. 1619 del 31.03.2023](#) con cui le competenze delle singole Aree dirigenziali sono modificate e/o integrate e [DD n. 1623 del 31.03.2023](#) con cui è stato attribuito il personale tecnico-amministrativo agli Uffici e ai Settori delle Aree dirigenziali, a decorrere dal 01.04.2023.

<sup>29</sup> L'integrazione è stata approvata dal CdA il 28 maggio 2024 con delibera n. 157; in particolare, i obiettivi con indicatori e target sono stati evidenziati in rosso e inseriti: nell'Allegato A (Ambito strategico "Strumenti e risorse", con numerazione B.XXI, B.XXII, B.XXIII); a integrazione delle tabelle 2 e 3 rispettivamente per la classificazione per prospettiva e tipologia e per le azioni. I nuovi obiettivi non sono associati a risorse finanziarie.





obiettivi, sia in termini di coordinamento (Leader) che di supporto (contributrice); la prima Area indicata è quella che svolge un ruolo da Leader. È implicito che ove necessario il contributo da parte di più Aree o uffici, essi dovranno assicurare l'esecuzione di tutti gli adempimenti connessi e consequenziali al conseguimento degli obiettivi. Ogni Area è individuata come Leader di 3 obiettivi<sup>30</sup>.

Inoltre, a ciascun obiettivo operativo sono associati uno o più indicatori; a ogni indicatore è attribuito un valore target che rappresenta il riferimento per la misurazione della performance; quando presenti, sono indicati i valori di riferimento (*baseline*) rispetto ai quali sono stati definiti i target. Si ricorda che il confronto tra valore *baseline*, target e risultato raggiunto nel 2024 verrà effettuato nella Relazione sulla Performance, documento di rendicontazione che sarà pubblicato nel giugno 2025.

Con riferimento alle recenti disposizioni in materia di riduzione dei tempi di pagamento delle pubbliche amministrazioni, di cui all'articolo 4-bis del decreto-legge n. 13 del 24 febbraio 2023, convertito, con modificazioni, dalla legge n. 41 del 21 aprile 2023<sup>31</sup> - va considerato che il rispetto dei tempi di pagamento è già un obiettivo delle Pubbliche Amministrazioni, con riguardo alle modalità di calcolo degli indicatori di riferimento (tempo medio di pagamento e tempo medio di ritardo) e alla pubblicazione nell'ambito della trasparenza (art. 1, commi 859, lettera b), e 861, della legge 30 dicembre 2018, n. 145<sup>32</sup>).

Sapienza, ai sensi della normativa, monitora e pubblica trimestralmente e annualmente gli indicatori sul proprio sito di Amministrazione Trasparente<sup>33</sup>; i dati dimostrano che Sapienza rispetta pienamente la norma, come mostra il trend degli ultimi 5 anni.

Si tratta di un risultato estremamente positivo cui contribuiscono, oltre ai dirigenti dell'Amministrazione Centrale, tutti i soggetti che all'interno dell'Ateneo gestiscono un budget.

In attesa delle determinazioni risultanti dall'applicazione delle recenti disposizioni, e delle eventuali modifiche/integrazioni che si renderanno necessarie a livello di SMVP e di contrattazione, la Direzione Generale ha ritenuto di inserire un nuovo obiettivo trasversale per tutti i Direttori di Area, relativo al rispetto dei tempi di pagamento, al fine di monitorare l'impegno dell'Amministrazione Centrale a mantenere il rispetto dei tempi di pagamento nei termini di legge.

---

<sup>30</sup> Si rappresenta che, per l'obiettivo B.X Sviluppo di un nuovo applicativo per la didattica e gli studenti sono state individuate come Leader due Aree (ARSS e CINFO), in quanto responsabili di differenti e separate attività propedeutiche al raggiungimento finale dell'obiettivo.

<sup>31</sup> <https://www.gazzettaufficiale.it/eli/id/2023/04/21/23A02439/sg> . Vedi anche la circolare del 3 gennaio 2024, n. 1, Disposizioni in materia di riduzione dei tempi di pagamento delle pubbliche amministrazioni – Attuazione dell'articolo 4-bis del decreto-legge 24 febbraio 2023, n. 13, convertito, con modificazioni, dalla legge 21 aprile 2023, n. 41. Prime indicazioni operative [https://www.rgs.mef.gov.it/VERSIONE-I/circolari/2024/circolare\\_n\\_01\\_2024/](https://www.rgs.mef.gov.it/VERSIONE-I/circolari/2024/circolare_n_01_2024/)

<sup>32</sup> <https://www.gazzettaufficiale.it/eli/id/2018/12/31/18G00172/sg>

<sup>33</sup> <https://web.uniroma1.it/trasparenza/indicatore-di-tempestivit-dei-pagamenti>



### La classificazione degli obiettivi

Al fine di presentare in modo più efficace le proprie attività agli stakeholder – sia interni che esterni – dal 2022 gli obiettivi sono stati classificati in termini di “Prospettiva” e “Tipologia”, allo scopo di identificare la tipologia di outcome che l’Ateneo vuole raggiungere.

Con riferimento alla classificazione degli obiettivi, la Prospettiva si articola in:

- *Miglioramento*: obiettivi che puntano a migliorare processi e/o procedure già esistenti e si legano allo sviluppo dell'attuale struttura;
- *Innovazione*: obiettivi legati all'introduzione e/o allo sviluppo di nuovi processi e/o procedure per un miglioramento della performance o ampliamento dell'offerta di prodotti e servizi;
- *Consolidamento*: obiettivi legati al consolidamento di processi e/o procedure introdotti a seguito di obiettivi realizzati.

La Tipologia individua l'ambito cui fa riferimento il risultato programmato:

- *Anticorruzione e Trasparenza*: obiettivi il cui outcome è assicurare il presidio su attività a rischio corruttivo e la trasparenza delle attività amministrative;
- *Comunicazione e Relazioni con stakeholder*: obiettivi il cui outcome è il coinvolgimento degli stakeholders attraverso attività di comunicazione, orientamento, divulgazione, promozione del brand Sapienza, rilevazione delle customer satisfaction;
- *Digitalizzazione e semplificazione*: obiettivi il cui outcome è l'avanzamento della digitalizzazione e della semplificazione delle procedure e dei servizi, anche attraverso il potenziamento dell'infrastruttura tecnologica;
- *Inclusione e Pari opportunità*: obiettivi il cui outcome include i più ampi temi del diritto allo studio, del sostegno agli studenti con disabilità e DSA, della parità di genere, della riduzione delle disuguaglianze – anche per il personale docente e TA;
- *Programmazione e valutazione*: obiettivi il cui outcome è la realizzazione/aggiornamento/adequamento di documenti programmatici di Ateneo, delle procedure valutative connesse nonché la programmazione legata all'utilizzo di risorse finanziarie;
- *Servizi amministrativi*: obiettivi il cui outcome è il miglioramento di determinati servizi amministrativi, anche attraverso iniziative di formazione e scambio di buone pratiche;
- *Sostenibilità*: obiettivi il cui outcome è garantire sostenibilità ambientale, energetica, economica;
- *Supporto alle missioni istituzionali*: obiettivi il cui outcome è il supporto a Didattica, Ricerca e Terza Missione, ivi comprese anche attività di internazionalizzazione, intesa come dimensione trasversale che non necessita di specifica attribuzione.

Ogni Area, sulla base delle definizioni sopra descritte, ha quindi identificato l'associazione Obiettivo-Prospettiva-Tipologia, riportando accanto a ogni obiettivo (numerato con riferimento all'ambito strategico di inquadramento) la rispettiva classificazione come da tabella seguente:



Tabella 2: La classificazione degli obiettivi, per prospettiva e tipologia

Area Leader	ID Obiettivo	Obiettivi Operativi	Prospettiva	Tipologia
AROF	A.I	Supporto all'attuazione degli interventi PNRR relativi al Dottorato di ricerca e alle Iniziative educative transnazionali -TNE	Consolidamento	Supporto alle missioni istituzionali
ASUR	A.III	Favorire la capacità progettuale e gestionale nell'ambito del Programma Horizon Europe	Miglioramento	Supporto alle missioni istituzionali
ASUS	A.IV	Migliorare contributo della customer satisfaction alla creazione di valore pubblico	Miglioramento	Comunicazione e Relazioni con stakeholder
ASUR	A.V	Rafforzare la collaborazione Amministrazione centrale-Dipartimenti, anche mediante uno scambio di buone pratiche e lo sviluppo di competenze specialistiche in ambito progettazione, management e rendicontazione di progetti di ricerca, anche con riferimento al PNRR	Innovazione	Supporto alle missioni istituzionali
ARAP	A.VI	Potenziamento della capacità amministrativa nei Dipartimenti relativa alle procedure di acquisto di beni e servizi anche nell'ambito di progetti finanziati nel Piano Nazionale di Ripresa e Resilienza – PNRR, a seguito dell'entrata in vigore del nuovo Codice dei Contratti (D.Lgs. 36/2023)	Miglioramento	Servizi amministrativi
ARTEM	A.VII	Rafforzare i servizi a supporto del trasferimento tecnologico e della creazione d'impresa (start up) nell'ottica del miglioramento delle competenze specialistiche interne	Miglioramento	Supporto alle missioni istituzionali
ARTEM	A.VIII	Potenziare il sistema di <i>fundraising</i> per incentivare lo sviluppo tecnologico di progetti innovativi e favorire la creazione di impresa	Innovazione	Supporto alle missioni istituzionali
ASUS	A.X	Coordinare le attività propedeutiche all'accreditamento ANVUR	Miglioramento	Programmazione e valutazione
ASUR	A.XI	Rafforzamento Processo Human Resources Strategy for Researchers (HRS4R) attraverso l'attuazione del piano d'azione approvato dalla Commissione Europea	Miglioramento	Supporto alle missioni istituzionali
AOS	B.II	Promuovere la valorizzazione delle risorse umane	Consolidamento	Servizi amministrativi
ARAL	B.III	Semplificare la gestione dei trattamenti dei dati personali di Ateneo	Consolidamento	Digitalizzazione e semplificazione
ARAL	B.V	Supporto ai Centri di spesa nell'individuazione delle azioni amministrative correttive o preventive a seguito dell'analisi del contenzioso giudiziale	Consolidamento	Servizi amministrativi
ARAG	B.VI	Definizione e attuazione di misure organizzative per la promozione dell'etica e della buona amministrazione	Miglioramento	Anticorruzione e Trasparenza
ARAG	B.VII	Promozione della trasparenza delle attività amministrativo-gestionali	Miglioramento	Anticorruzione e Trasparenza
ARAG	B.VIII	Digitalizzazione della documentazione amministrativa	Consolidamento	Digitalizzazione e semplificazione
CINFO	B.IX	Evoluzione dell'infrastruttura ICT di Ateneo – Creazione dell'infrastruttura di High Performance Computing (HPC)	Innovazione	Supporto alle missioni istituzionali
CINFO	B.X	Sviluppo di un nuovo applicativo per la didattica e gli studenti	Miglioramento	Digitalizzazione e semplificazione
ARSS	B.X	Sviluppo di un nuovo applicativo per la didattica e gli studenti	Miglioramento	Digitalizzazione e semplificazione



Area Leader	ID Obiettivo	Obiettivi Operativi	Prospettiva	Tipologia
CINFO	B.XI	Progetto di digitalizzazione e reingegnerizzazione dei servizi	Innovazione	Digitalizzazione e semplificazione
ARSS	B.XII	Miglioramento del processo di reclutamento e immatricolazione degli studenti internazionali	Miglioramento	Servizi amministrativi
ARAP	B.XIV	Centralizzazione degli acquisti di beni e servizi	Innovazione	Servizi amministrativi
ARAP	B.XVI	Migliorare le procedure per la gestione delle piccole spese	Miglioramento	Servizi amministrativi
ARSS	B.XVII	Organizzazione di 12 giornate denominate "Pergamena Day" finalizzate alla consegna delle pergamene di laurea in giacenza	Miglioramento	Servizi amministrativi
AOS	B. XVIII	Valorizzazione del personale mediante l'adozione di un Regolamento che disciplini le progressioni di carriera quale strumento di promozione del merito e della professionalità	Innovazione	Servizi amministrativi
AOS	B.XIX	Implementazione di un nuovo modello di gestione di sviluppo delle risorse umane basato sul sistema delle competenze	Innovazione	Servizi amministrativi
ARCOFIG	B. XX	Rispettare le disposizioni normative in tema di tempestività dei pagamenti	Miglioramento	Servizi amministrativi
ARU	B.XXI	Ridefinizione complessiva e unitaria del sistema della premialità e incentivazione per il personale docente, dirigente e tecnico amministrativo anche ai sensi dell'art. 9 L. 240/2010	Innovazione	Programmazione e valutazione
ARU	B.XXII	Ridefinizione complessiva e unitaria del sistema delle autorizzazioni agli incarichi extra-istituzionali delle/dei docenti, delle/dei dirigenti e del personale tecnico-amministrativo	Consolidamento	Anticorruzione e Trasparenza
ARU	B.XXIII	Ridefinizione del sistema delle collaborazioni esterne autonome e degli incarichi aggiuntivi conferiti alle/ai dirigenti e al personale tecnico-amministrativo	Consolidamento	Anticorruzione e Trasparenza
ARPS	C.I	Sviluppo del Polo di Rieti	Consolidamento	Supporto alle missioni istituzionali
ARPS	C.II	Potenziamento delle azioni a sostegno delle soluzioni alloggiative per studenti	Miglioramento	Inclusione e Pari opportunità
AGE	C.III	Realizzazione progetti di investimento finanziati dalla BEI e miglioramento degli spazi correlati	Miglioramento	Supporto alle missioni istituzionali
ARTEM	C.V	Valorizzazione delle attività di Terza Missione attraverso iniziative a supporto	Miglioramento	Supporto alle missioni istituzionali
AROF	C.VI	Garantire supporto gestionale alle attività di orientamento in entrata, in itinere (tutorato) e in uscita (placement) delle facoltà anche nell'ambito del Progetto Orientamento NextGen PNRR	Consolidamento	Supporto alle missioni istituzionali



Area Leader	ID Obiettivo	Obiettivi Operativi	Prospettiva	Tipologia
AROF	D.I	Garantire l'attuazione di iniziative di promozione del diritto allo studio e di inclusione anche con riferimento all'Iniziativa di promozione del benessere psicofisico su FISR (DD 1159/23) e Fondo art. 9 lett. f) DM 809/2023 (FFO 2023)	Consolidamento	Inclusione e pari opportunità
AGE	D.II	Riqualificazione aree esterne e spazi comuni da destinare alla socializzazione e alla divulgazione	Miglioramento	Sostenibilità
AGE	D.III	Realizzare iniziative di efficientamento energetico in coerenza con la programmazione degli interventi previsti nel Programma Attuativo Energetico (PAE) per il triennio 2022-2025	Innovazione	Sostenibilità
ASUS	D.IV	Migliorare la rendicontazione agli stakeholder sui risultati raggiunti da Sapienza in termini sociali e di sostenibilità, in coerenza con gli obiettivi dell'Agenda ONU 2030	Consolidamento	Comunicazione e Relazioni con stakeholder
ARPS	D.VI	Promozione della sostenibilità	Miglioramento	Sostenibilità
ARAL	D.VII	Diffondere la cultura della legalità	Miglioramento	Comunicazione e Relazioni con stakeholder

### Le azioni da realizzare

Con riferimento ai singoli obiettivi, le Aree responsabili hanno identificato le principali azioni previste per conseguirli e la tempistica di riferimento per ogni azione.

Particolare attenzione è stata dedicata a questa attività, considerata uno strumento fondamentale da un lato per consentire a tutti gli stakeholder una migliore comprensione dei contenuti degli obiettivi, dall'altro per valorizzare le attività necessarie per il loro raggiungimento e favorirne le attività di monitoraggio in itinere e finale.

La tabella seguente riporta accanto a ogni obiettivo (numerato con riferimento all'ambito strategico di inquadramento) la descrizione delle principali azioni previste e la tempistica di riferimento.

Tabella 3: Le azioni da realizzare nel 2024, per obiettivo

Area Leader	ID Obiettivo	Obiettivi Operativi	Azioni 2024	Tempistiche
AROF	A.I	Supporto all'attuazione degli interventi PNRR relativi al Dottorato di ricerca e alle Iniziative educative transnazionali -TNE	Raccolta progetti di ricerca a tematica vincolata	30/03/2024
			Emanazione bando di ammissione ad hoc	30/04/2024
			Nomina Commissioni giudicatrici	30/06/2024
			Redazione decreti di approvazione atti concorsuali	31/09/2024
			Supporto alla stipula delle convenzioni con le imprese ospitanti	31/12/2024
			Supporto alla application di Sapienza sul sito dottorati.miur.it	31/07/2024
			Erogazione borse di dottorato e gestione carriera dei dottorandi PNRR	31/12/2024
			Gestione contabile finanziamento MUR Avviso Iniziative TNE	01/01/2024 - 29/02/2024
			Rendicontazione intermedia Avviso Iniziative TNE	31/12/2024



Area Leader	ID Obiettivo	Obiettivi Operativi	Azioni 2024	Tempistiche
ASUR	A.III	Favorire la capacità progettuale e gestionale nell'ambito del Programma Horizon Europe	Progettazione e definizione dei contenuti delle iniziative di informazione e di divulgazione a rinforzo della partecipazione al programma Horizon Europe e dei corsi per il personale TA, di concerto con la governance, attraverso riunioni ad hoc, al fine di rispettare le tempistiche di emanazione e scadenza delle call europee di riferimento	31/01/2024
			Organizzazione delle iniziative, attraverso riunioni con la governance e con i relatori/formatori esterni: definizione agenda, predisposizione locandine, prenotazione aule	31/03/2024
			Calendarizzazione delle giornate e dei corsi, che avranno luogo da gennaio a fine dicembre. Diffusione del programma delle giornate in mailing list docenti, ai Direttori di Dipartimento per il tramite del Collegio dei Direttori, nella newsletter di Ateneo, nella pagina web	31/12/2024
			Supporto all'erogazione dei corsi e allo svolgimento delle giornate	31/12/2024
ASUS	A.IV	Migliorare contributo della customer satisfaction alla creazione di valore pubblico	Analisi dei servizi individuati dalle Aree amministrative (30%)	29/02/2024
			Organizzazione di incontri con i Direttori di Aree per un confronto sui servizi individuati (ove necessario) (20%)	30/03/2024
			Fase di studio e di predisposizione dei questionari standardizzati (25%)	30/09/2024
			Condivisione dei questionari standardizzati con la Direttrice Generale e le Aree (10%)	31/10/2024
			Aggiornamento delle linee guida Progetto customer satisfaction di Ateneo (15%)	31/11/2024
ASUR	A.V	Rafforzare la collaborazione Amministrazione centrale-Dipartimenti, anche mediante uno scambio di buone pratiche e lo sviluppo di competenze specialistiche in ambito progettazione, management e rendicontazione di progetti di ricerca, anche con riferimento al PNRR	Attività di analisi delle regole e delle linee guida operative di rendicontazione edite dal MUR, anche attraverso confronti periodici con i referenti del MUR	01/01/2024 - 31/12/2024
			Costituzione di gruppi di lavoro PNRR	01/01/2024 - 31/12/2024
			Predisposizione di FAQ mirate sulla base delle analisi svolta e dell'evolversi della situazione e loro pubblicazione sul sito web	01/01/2024 - 31/12/2024
			Svolgimento di attività istruttoria a supporto della Cabina di Regia PNRR e dei gruppi di lavoro tematici	01/01/2024 - 31/12/2024
			Implementazione delle nuove funzionalità di SIGEBA sulla base dei nuovi bandi di ricerca di ateneo	01/01/2024 - 30/11/2024
			Aggiornamento e/o redazione di guide operative a supporto degli incontri svolti con i Dipartimenti, volti a fornire chiarimenti e indicazioni ai RAD e ai referenti scientifici su specifiche problematiche relative alla gestione dei progetti PNRR e Infrastrutture di Ricerca (es: gestione dei timesheet integrati, procedure di acquisto, stesura convenzioni, modalità di rendicontazione spese, gestione check list di verifica spese su progetti PNRR, modalità di rendicontazione progetti MUR IR, etc.)	01/01/2024 - 30/11/2024
			Organizzazione e calendarizzazione di incontri periodici e corsi di formazione con RAD, referenti amministrativi/validatori bibliotecari e referenti scientifici dei progetti	30/04/2024
			Svolgimento di incontri e corsi di formazione con RAD, referenti amministrativi/validatori bibliotecari e referenti scientifici progetti	30/04/2024 - 31/12/2024



Area Leader	ID Obiettivo	Obiettivi Operativi	Azioni 2024	Tempistiche
ARAP	A.VI	Potenziamento della capacità amministrativa nei Dipartimenti relativa alle procedure di acquisto di beni e servizi anche nell'ambito di progetti finanziati nel Piano Nazionale di Ripresa e Resilienza – PNRR, a seguito dell'entrata in vigore del nuovo Codice dei Contratti (D.Lgs. 36/2023)	Elaborazione Linee Guida per affidamenti diretti per l'acquisto di beni e servizi anche finanziati in tutto o in parte dal PNRR	01/03/2024
			Grado di mappatura dei RUP: 1) Progettazione database a sviluppo interno (33%)	30/06/2024
			2) Elaborazione modello organizzativo per la gestione del database (33%)	30/09/2024
			3) Mappatura dei RUP (100%)	15/12/2024
ARTEM	A.VII	Rafforzare i servizi a supporto del trasferimento tecnologico e della creazione d'impresa (start up) nell'ottica del miglioramento delle competenze specialistiche interne	Diffusione delle Linee Guida per la creazione di start up e spin off approvate alla fine del 2023	29/02/2024
			Progettazione di 3 workshop dedicati ai temi del trasferimento tecnologico e della creazione d'impresa	30/04/2024
			Calendarizzazione e realizzazione di 3 workshop dedicati ai temi del trasferimento tecnologico e della creazione d'impresa	13/12/2024
			Progettazione e realizzazione di n. 6 incontri con PMI attivati per la valorizzazione dei risultati della ricerca	13/12/2024
			Predisposizione di un primo blocco di FAQ e loro pubblicazione sul sito web	30/04/2024
			Aggiornamento FAQ sul sito web	Periodico
			Revisione dei principali format contrattuali di TT (licenza, opzione, ecc) e loro traduzione in lingua inglese	30/09/2024
			Predisposizione e invio report delle azioni previste dal Piano di miglioramento e valorizzazione delle start up di Sapienza per il 2024	15/12/2024
ARTEM	A.VIII	Potenziare il sistema di <i>fundraising</i> per incentivare lo sviluppo tecnologico di progetti innovativi e favorire la creazione di impresa	Definizione delle iniziative di valorizzazione dei titoli di proprietà industriale tramite accordi, <i>proof of concept</i> , partnership e/o altro	10/12/2024
			Organizzazione e realizzazione di un'iniziativa di fundraising (Hackaton - Maratona creativa) per la creazione e lo sviluppo di imprese innovative	30/09/2024
			Progettazione di un'iniziativa di promozione dell'internazionalizzazione delle start up di Sapienza (partecipazione a bandi esterni, fiere, eventi di promozione internazionali, ecc.)	31/07/2024
			Realizzazione dell'iniziativa di internazionalizzazione prescelta	15/12/2024
ASUS	A.X	Coordinare le attività propedeutiche all'accREDITAMENTO ANVUR	Supporto al Team Qualità -TQ per l'adeguamento del sistema di Assicurazione Qualità (AQ) dell'Ateneo in coerenza con i requisiti del modello AVA3	Tempistica definita secondo piano di attività del TQ
			Impostazione del Documento di Supporto alla Valutazione dei Requisiti di Sede ai fini della prossima visita di accREDITAMENTO dell'ANVUR	30/09/2024
			Organizzazione di incontri con le Aree di riferimento	01/02/2024 – 31/07/2024
			Pubblicazione della documentazione sui siti dedicati	Entro 10 gg dall'approvazione



Area Leader	ID Obiettivo	Obiettivi Operativi	Azioni 2024	Tempistiche
ASUR	A.XI	Rafforzamento Processo Human Resources Strategy for Researchers (HRS4R) attraverso l'attuazione del piano d'azione approvato dalla Commissione Europea	Definizione delle azioni da realizzare nel corso dell'anno e condivisione con le altre Aree competenti	29/02/2024
			Monitoraggio in itinere delle azioni realizzate	31/07/2024
			Redazione del report di monitoraggio delle azioni svolte nel 2024	31/12/2024
			Organizzazione e calendarizzazione di riunioni periodiche del Comitato scientifico e del Comitato di gestione Sapienza HRS4R	31/03/2024
			Svolgimento di riunioni periodiche del Comitato scientifico e del Comitato di gestione Sapienza HRS4R	30/11/2024
			Pianificazione e realizzazione di incontri con ARU volti all'eventuale aggiornamento della disciplina interna Sapienza rispetto alla legge n.79/2022 (Azione A.32 del Piano d'Azione)	01/07/2024 - 30/11/2024
			Pianificazione e realizzazione di incontri con ARTEM volti alla condivisione dei bandi e delle iniziative di Terza Missione (Azioni A.30 e A.31 del Piano d'Azione)	31/03/2024 - 30/11/2024
			Programmazione delle iniziative di formazione trasversale sulle soft skills per i dottorandi e ricercatori, in collaborazione con AROF	31/07/2024
		Realizzazione del percorso di formazione trasversale sulle soft skills dei dottorandi e ricercatori, in collaborazione con AROF	31/12/2024	
AOS	B.II	Promuovere la valorizzazione delle risorse umane	Attivare progetti formativi innovativi per il personale TAB – Formazione di base con particolare riferimento alle competenze in ingresso rivolta al personale di nuova assunzione (100% personale assunto 2023): 1) Ricognizione degli obiettivi formativi e aggiornamento del programma	01/02/2024
			2) Erogazione formazione personale neoassunto	01/03/2024 - 31/12/2024
			Attivare progetti formativi innovativi per i Dirigenti – Formazione trasversale per l'aggiornamento delle softskill dei dirigenti: 1) Definizione e condivisione degli obiettivi formativi con Direzione Generale sull'aggiornamento delle softskill dei Direttori di Area per elaborazione di un documento di fabbisogni, obiettivi e finalità	15/02/2024
			2) Ricognizione e scelta del soggetto erogante	31/03/2024
			3) Affidamento dell'incarico e organizzazione	30/06/2024
			4) Erogazione della formazione	01/07/2024 - 31/12/2024
			Attivare progetti formativi innovativi per il personale TAB – Formazione trasversale anche finalizzata all'Employer Branding: 1) Definizione e condivisione degli obiettivi formativi con Direzione Generale	31/01/2024
			2) Identificazione dei destinatari	15/02/2024
			3) Elaborazione di un documento di fabbisogni, obiettivi e finalità	28/02/2024
			4) Ricognizione e scelta del soggetto erogante	31/03/2024
5) Affidamento dell'incarico e organizzazione	30/04/2024			
		6) Erogazione della formazione	02/05/2024 - 31/12/2024	





Area Leader	ID Obiettivo	Obiettivi Operativi	Azioni 2024	Tempistiche
ARAL	B.III	Semplificare la gestione dei trattamenti dei dati personali di Ateneo	Revisione dei seguenti processi privacy, mediante l'utilizzo dell'applicativo Data Protection Manager: procedura di audit, procedura di nomina del designato, procedura di nomina degli incaricati e procedura relativa all'esercizio dei diritti dell'interessato;	30/04/2024
			Revisione dei seguenti processi privacy, mediante l'utilizzo dell'applicativo Data Protection Manager: procedura di nomina degli amministratori di sistema, procedura relativa al data breach, procedura relativa alla nomina del responsabile esterno ex art. 28 GDPR	31/07/2024
			Revisione dei seguenti processi privacy, mediante l'utilizzo dell'applicativo Data Protection Manager: procedura relativa alla revisione dell'informativa privacy, procedura relativa alla revisione degli accordi di contitolarità e revisione della procedura DPIA	31/10/2024
			Definizione degli elenchi dei designati e delegati	31/01/2024
			Adozione del programma di eventi formativi in materia di privacy	30/04/2024
			Organizzazione e svolgimento di un evento formativo per i designati ed un evento per i delegati relativo all'utilizzo dell'applicativo Data Protection Manager	30/06/2024
			ARAL	B.V
Organizzazione e calendarizzazione incontri informativi	31/03/2024			
Svolgimento degli incontri informativi	31/10/2024			
Ricognizione ed esame delle risultanze degli incontri informativi, attraverso la predisposizione di un indice analitico del report	30/11/2024			
Report sull'esito degli incontri informativi	31/12/2024			
ARAG	B.VI	Definizione e attuazione di misure organizzative per la promozione dell'etica e della buona amministrazione	Individuazione di quattro processi mappati dai Centri di spesa tra quelli maggiormente esposti al rischio corruttivo, conformemente alle aree individuate dalla L. 190/2012, e conseguente rappresentazione della relativa mappatura in apposite schede excel, rielaborate secondo la metodologia indicata dall'ANAC nel PNA 2019 per permettere ai Centri di spesa di effettuare l'analisi e la valutazione del rischio (gestione del rischio corruttivo) per ciascun processo.	30/06/2024
			Predisposizione ed invio ai Centri di spesa di apposite note di richiesta di contributo alla mappatura dei processi e di un documento riportante le relative indicazioni operative, unitamente alle schede per la rilevazione del rischio come sopra elaborate.	30/07/2024
			Predisposizione delle schede "di programmazione", che sintetizzano i risultati della rilevazione e individuano le misure di prevenzione specifiche attuate e/o da attuare.	30/11/2024
			Monitoraggio sull'attuazione da parte delle Aree e dei Centri di spesa, con invio di apposite note di richiesta, delle misure di prevenzione della corruzione (con riferimento alla Sezione "rischi corruttivi e trasparenza" per il periodo di riferimento 1° novembre 2023– 31 gennaio 2024 del PIAO 2023-2025 e con riferimento alla Sezione "rischi corruttivi e trasparenza" del PIAO 2024-2026 per il periodo di riferimento 1° febbraio 2024– al 30 aprile 2024).	30/06/2024



Area Leader	ID Obiettivo	Obiettivi Operativi	Azioni 2024	Tempistiche
			Predisposizione di un report relativo agli esiti del monitoraggio.	30/07/2024
			Monitoraggio sull'attuazione, da parte delle Aree e dei Centri di spesa, con invio di apposite note di richiesta, delle misure di prevenzione della corruzione (con riferimento alla Sezione "rischi corruttivi e trasparenza" del PIAO 2024-2026 per il periodo di riferimento 1° maggio 2024– 31 ottobre 2024).	30/11/2024
			Predisposizione di un report relativo agli esiti del monitoraggio.	31/12/2024
			Predisposizione di un <i>position paper</i> sul conflitto di interessi; predisposizione di un questionario; auditing e costituzione di rete	30/09/2024
			Predisposizione e messa in consultazione delle Linee Guida generali in materia di conflitto di interessi e di almeno un documento di Linee Guida relative settoriali relative al conflitto di interessi in Aree di rischio corruttivo: 1. contratti pubblici; 2. gestione delle attività di ricerca; 3. provvedimenti ampliati della sfera giuridica dei destinatari con effetto economico diretto e immediato per il destinatario; 4. acquisizione e gestione del personale, nonché gestione delle autorizzazioni dei professori universitari allo svolgimento di attività esterne; 5. incarichi e nomine, nonché gestione degli enti e delle attività esternalizzate delle università	31/12/2024
ARAG	B.VII	Promozione della trasparenza delle attività amministrativo-gestionali	Verifica diretta dei contenuti pubblicati nella Sezione "Amministrazione trasparente" del sito istituzionale di Ateneo (atti, documenti e informazioni relativi alle attività e all'organizzazione e conseguente monitoraggio sulle pubblicazioni effettuate dalle Aree e dalle strutture, per i rispettivi ambiti di competenza, al 30.04.2024)	30/06/2024
			Predisposizione di apposito report semestrale relativo agli esiti del monitoraggio	30/07/2024
			Verifica diretta dei contenuti pubblicati nella Sezione "Amministrazione trasparente" del sito istituzionale di Ateneo (atti, documenti e informazioni relativi alle attività e all'organizzazione e conseguente monitoraggio sulle pubblicazioni effettuate dalle Aree e dalle strutture, per i rispettivi ambiti di competenza, al 31.10.2024)	30/11/2024
			Predisposizione di apposito report semestrale relativo agli esiti del monitoraggio	31/12/2024
			Adeguamento portale "Amministrazione trasparente" sottosezione "bandi di gara e contratti" e invio di una circolare contenente le indicazioni operative ai fini delle pubblicazioni	30/06/2024
			Adeguamento portale "Amministrazione trasparente" nelle sezioni e sottosezioni oggetto di standardizzazione da parte di ANAC e invio di una circolare contenente le indicazioni operative ai fini delle pubblicazioni AZIONE SOSPESA	



Area Leader	ID Obiettivo	Obiettivi Operativi	Azioni 2024	Tempistiche
ARAG	B.VIII	Digitalizzazione della documentazione amministrativa	Prosecuzione della digitalizzazione dei Decreti della Rettrice, delle Disposizioni della Direttrice Generale e dei Dirigenti, di verbali e delibere di Consiglio di Amministrazione e di Senato Accademico e di contratti, convenzioni e protocolli di intesa	01/01/2024 - 31/12/2024
			Prosecuzione dell'invio in conservazione, delle seguenti tipologie documentarie: Registri giornalieri di protocollo, Decreti rettorali, Disposizioni direttoriali, Verbali e Delibere di Senato Accademico e Consiglio di Amministrazione, fatture attive e passive	01/01/2024 - 31/12/2024
			Invio in conservazione delle seguenti tipologie documentarie: Registri giornalieri di protocollo, Decreti rettorali, Disposizioni direttoriali, Verbali e Delibere di Senato Accademico e Consiglio di Amministrazione, fatture attive e passive pregresse a partire dal 2006	01/01/2024 - 31/12/2024
			Emanazione di una circolare destinata ai Centri di spesa relativa alla digitalizzazione di: Decreti, Disposizioni, verbali e delibere di Consiglio, di Giunta e di Comitato direttivo (Centri di Ricerca), contratti, convenzioni e protocolli di intesa.	29/02/2024
			Sottoscrizione ulteriori 3 accordi di versamento con Cineca per invio in conservazione di ulteriori tipologie documentarie	31/07/2024
			Monitoraggio della produzione documentaria ed eventuale supporto alle Aree.	01/01/2024 - 31/12/2024
			Analisi di fattibilità per l'implementazione del fascicolo informatico dello studente	01/01/2024 - 31/12/2024
			Somministrazione di 5 moduli formativi in modalità e-learning per il personale dell'Amministrazione Centrale e dei Centri di spesa sul tema della digitalizzazione	31/03/2024
			Diffusione di un Vademecum ad Amministrazione centrale e Centri di spesa sul tema della digitalizzazione e dello scarto documentale	31/03/2024
			Analisi della normativa propedeutica alla stesura del Manuale di Conservazione	31/01/2024
			Stesura del Manuale di Conservazione	30/04/2024
			Attività di revisione e verifica	31/05/2024
			Consegna del Manuale di Conservazione alla Direzione Generale	30/06/2024
CINFO	B.IX	Evoluzione dell'infrastruttura ICT di Ateneo – Creazione dell'infrastruttura di High Performance Computing (HPC)	Collaudo funzionale con utenti di test	01/01/2024 - 28/02/2024
			Messa in esercizio: 1) studio del software della piattaforma di gestione e delle risorse di calcolo (40%)	01/03/2024 - 30/04/2024
			2) test funzionale e implementazione del sistema di monitoring e billing (40%)	01/05/2024 - 31/10/2024
			Interoperabilità: documento di analisi sugli standard e le tecnologie per la federazione con altri cluster HPC	01/09/2024 - 31/12/2024
CINFO	B.X	Sviluppo di un nuovo applicativo per la didattica e gli studenti	Gap analysis: 1) Avvio del cluster "Reportistica"	01/02/2024
			2) Finalizzazione documento dei requisiti per microservizio "Dataware housing" (cluster "Reportistica").	30/06/2024
			3) Finalizzazione documento dei requisiti per microservizio "Corsi fuori percorso formativo" (cluster "Carriere").	Avvio nel 2025



Area Leader	ID Obiettivo	Obiettivi Operativi	Azioni 2024	Tempistiche
			4) Finalizzazione documento dei requisiti per microservizio "Erasmus IN" (cluster "Carriere").	Avvio nel 2025
			5) Avvio dei cluster "Survey"	01/11/2024
			Sviluppo applicativo: 1) Sviluppo applicativo microservizi "Carriere" (cluster "Carriere").	Termine nel 2025
			2) Conclusione del cluster "Contabilità"	Termine nel 2025
			3) Conclusione del cluster "Sicurezza"	Termine nel 2025
ARSS	B.X	Sviluppo di un nuovo applicativo per la didattica e gli studenti	Gap analysis: 1) Avvio del cluster "Reportistica"	01/02/2024
			2) Finalizzazione documento dei requisiti per microservizio "Dataware housing" (cluster "Reportistica")	30/06/2024
			3) Finalizzazione documento dei requisiti per microservizio "Corsi fuori percorso formativo" (cluster "Carriere")	Avvio nel 2025
			4) Finalizzazione documento dei requisiti per microservizio "Erasmus IN" (cluster "Carriere")	Avvio nel 2025
CINFO	B.XI	Progetto di digitalizzazione e reingegnerizzazione dei servizi	Utilizzo della POC di Titulus 5 come ambiente di training (installazione e test) per gli utilizzatori coinvolti nella formazione.	01/02/2024 - 30/04/2024
			Analisi e definizione dello studio economico e funzionale della soluzione Titulus 5 CINECA (Strategie di intervento per gli ambienti di rilascio in produzione)	01/03/2024 - 30/09/2024
			Definizione di percorsi di formazione user e processi di workflow con il coinvolgimento di tre aree dell'Amministrazione Centrale	01/06/2024 - 31/12/2024
ARSS	B.XII	Miglioramento del processo di reclutamento e immatricolazione degli studenti internazionali	Consolidamento pubblicazioni bandi corsi internazionali	30/04/2024
			Consolidamento chiusura anticipata piattaforma di preselezione MoveIn per i candidati internazionali richiedenti visto	29/04/2024
			Consolidamento anticipazione valutazione scientifica/didattica sulla piattaforma di preselezione MoveIn per i candidati internazionali richiedenti visto	21/06/2024
			Consolidamento scadenza per la presentazione della domanda di visto su University	28/06/2024
			Definizione dei requisiti funzionali di dettaglio per l'implementazione della soluzione informatica finalizzata a migliorare la gestione documentale e il flusso di lavoro	30/04/2024
			Revisione dei processi lavorativi in funzione dell'utilizzo della nuova soluzione informatica	31/10/2024
ARAP	B.XIV	Centralizzazione degli acquisti di beni e servizi	Progetto di centralizzazione degli acquisti:1) Definizione modalità per le richieste di approvvigionamento di carta (10%)	30/05/2024
			2) Avvio gara per fornitura carta (15%)	15/07/2024
			3) Consegna fornitura carta (10%)	15/12/2023
			Capitolati: 1) Analisi del quadro esigenziale di beni/servizi da centralizzare	30/04/2024
			2) Definizione priorità dei beni/servizi da centralizzare con il Gruppo di lavoro per la centralizzazione degli acquisti	30/07/2025
			3) Elaborazione dei Capitolati	31/10/2024



Area Leader	ID Obiettivo	Obiettivi Operativi	Azioni 2024	Tempistiche
ARAP	B.XVI	Migliorare le procedure per la gestione delle piccole spese	Stesura della bozza del regolamento economato e gestione fondo piccole spese da sottoporre ad AOS	30/04/2024
			Richiesta parere ad AOS	15/05/2024
			Acquisizione parere AOS	30/09/2024
			Istruttoria per OO. CC. (predisposizione bozza di delibera)	30/10/2024
			Approvazione regolamento	30/11/2024
ARSS	B.XVII	Organizzazione di 12 giornate denominate "Pergamena Day" finalizzate alla consegna delle pergamene di laurea in giacenza	Condivisione delle finalità dell'obiettivo con i capi settore delle segreterie amministrative studenti interessate e confronto sugli aspetti operativi per la gestione dell'orario di apertura prolungato degli sportelli	29/01/2024
			Ricognizione puntuale del numero di pergamene in giacenza presso gli archivi delle Segreterie amministrative studenti	29/01/2024
			Reperimento delle informazioni di contatto dei soggetti interessati (indirizzi mail personali/istituzionali)	29/01/2024
			Analisi degli strumenti comunicativi volti a raggiungere nel modo più efficace ed efficiente i soggetti interessati	29/01/2024
			Promozione dell'iniziativa attraverso i canali social di Ateneo (Facebook, LinkedIn, Instagram)	29/01/2024
			Realizzazione di una pagina web informativa sul sito di Ateneo con la descrizione dell'iniziativa e le indicazioni operative (calendario, modalità di ritiro anche tramite delega, ecc...)	29/01/2024
			Realizzazione degli appuntamenti e delle azioni comunicative secondo il calendario pianificato	30/01/2024 - 31/12/2024
AOS	B.XVIII	Valorizzazione del personale mediante l'adozione di un Regolamento che disciplini le progressioni di carriera quale strumento di promozione del merito e della professionalità	Valutazione/analisi del fabbisogno di personale delle Strutture dell'Amministrazione centrale, Dipartimenti e Facoltà	30/04/2024
			Attività di <i>benchmarking</i> diretta ad esaminare i regolamenti in materia emanati da altre Università pubbliche italiane	31/05/2024
			Elaborazione del documento contenente la proposta di Regolamento per le progressioni di carriera del personale tecnico-amministrativo	15/07/2024
			Condivisione della proposta con la <i>Governance</i> e la Direzione Generale	31/07/2024
			Predisposizione e successivo inoltro alla Delegazione di parte sindacale di una nota contenente informativa sulla bozza di Regolamento predisposta dall'Amministrazione	15/09/2024
			Predisposizione della Relazione di presentazione al CdA del Regolamento	Entro la prima seduta utile del CdA 22/10/2024
			Predisposizione della disposizione direttoriale di emanazione del Regolamento	31/10/2024
			Trasmissione della disposizione direttoriale all'Area Risorse Umane ai fini dell'indizione di procedure per le progressioni di carriera del personale tecnico-amministrativo	08/11/2024
AOS	B.XIX	Implementazione di un nuovo modello di gestione di sviluppo delle risorse umane basato sul sistema delle competenze	Identificazione e formalizzazione di un gruppo di lavoro dedicato	15/02/2024
			Analisi del CCNL – Individuazione e definizione dei ruoli professionali delle attività e delle responsabilità correlate	01/03/2024
			Analisi dell'Organizzazione Sapienza – Mappatura e Definizione delle attività/competenze ≥ 30%	30/04/2024



Area Leader	ID Obiettivo	Obiettivi Operativi	Azioni 2024	Tempistiche
			Analisi dell'Organizzazione Sapienza – Mappatura e Definizione delle attività/competenze ≥ 60%	15/06/2024
			Analisi dell'Organizzazione Sapienza – Mappatura e Definizione delle attività/competenze ≥ 90%	01/09/2024
			Definizione delle Aree e delle Famiglie professionali attraverso le attività/competenze descritte nella precedente fase – 100% delle attività mappate. Proposta del Modello descrittivo delle competenze di Sapienza	31/12/2024
ARU	B.XXI	Ridefinizione complessiva e unitaria del sistema della premialità e incentivazione per il personale docente, dirigente e tecnico amministrativo anche ai sensi dell'art. 9 L. 240/2010	Analisi della normativa vigente, dei contratti collettivi nazionali e integrativi, della regolamentazione dell'Ateneo, della regolamentazione delle altre università, dei Piani nazionali Anticorruzione e della giurisprudenza rilevante	07/02/2024-30/11/2024
			Istituzione di un gruppo di lavoro interno all'Area	30/06/2024
			Attività di coordinamento con le altre Aree competenti in materia (AOS, ARTEM, ARAP, ASUR, AROF, ARPS, CINFO, AGE)	30/04/2024-31/12/2024
			Stesura schema di regolamento attuativo per l'attribuzione dei compensi di premialità del personale tecnico-amministrativo ai sensi dell'art. 9 L. 240/2010	30/06/2024-30/09/2024
			Stesura schema di nuovo regolamento unico per la premialità del personale docente e tecnico-amministrativo ai sensi dell'art. 9 L. 240/2010 nonché di un regolamento concernente altri compensi incentivanti, nonché delle revisioni e delle misure di coordinamento con gli altri regolamenti di Ateneo rilevanti in materia, ivi compreso il regolamento conto terzi	30/06/2024-31/12/2024
ARU	B.XXII	Ridefinizione complessiva e unitaria del sistema delle autorizzazioni agli incarichi extra-istituzionali delle/dei docenti, delle/dei dirigenti e del personale tecnico-amministrativo	Analisi della normativa vigente, dei contratti collettivi nazionali e integrativi, della regolamentazione dell'Ateneo, della regolamentazione delle altre università, dei Piani nazionali Anticorruzione e della giurisprudenza rilevante	07/02/2024-30/11/2024
			Istituzione di un gruppo di lavoro interno all'Area	30/06/2024
			Stesura schema di nuovo regolamento per gli incarichi extra-istituzionali delle/dei dirigenti e del personale tecnico-amministrativo	30/06/2024-31/12/2024
			Stesura schema di aggiornamento del regolamento per gli incarichi extra-istituzionali delle/dei docenti	30/06/2024-31/12/2024
ARU	B.XXIII	Ridefinizione del sistema delle collaborazioni esterne autonome e degli incarichi aggiuntivi conferiti alle/ai dirigenti e al personale tecnico-amministrativo	Analisi della normativa vigente, dei contratti collettivi nazionali e integrativi, della regolamentazione dell'Ateneo, della regolamentazione delle altre università, dei Piani nazionali Anticorruzione e della giurisprudenza rilevante	07/02/2024-30/11/2024
			Istituzione di un gruppo di lavoro interno all'Area	30/06/2024
			Attività di coordinamento con le altre Aree competenti in materia (AOS)	30/06/2024-31/12/2024
			Stesura schema di modifiche del regolamento per il conferimento di incarichi individuali di lavoro autonomo a soggetti esterni all'Ateneo	30/06/2024-31/12/2024
			Stesura schema nuovo regolamento per gli incarichi aggiuntivi delle/dei dirigenti e del personale tecnico-amministrativo	30/06/2024-31/12/2024



Area Leader	ID Obiettivo	Obiettivi Operativi	Azioni 2024	Tempistiche
ARPS	C.I	Sviluppo del Polo di Rieti	Acquisizione documentazione tecnico-amministrativa relativa ad immobili di proprietà di terzi ubicati in Rieti	30/06/2024
			Elaborazione ipotesi riuso funzionale, comprensiva del piano di sostenibilità, e allocazioni ex Carcere Rieti	31/07/2024
			Acquisizione parere Commissione edilizia	31/10/2024
			Elaborazione pratiche per acquisizione delibera OOCC	30/11/2024
			Approvazione OO CC	31/12/2024
ARPS	C.II	Potenziamento delle azioni a sostegno delle soluzioni alloggiative per studenti	Modello gestionale tipo: 1) Studio ed esame del modello organizzativo e di gestione delle realtà di housing universitario pubbliche	15/07/2024
			2) Studio ed esame del modello organizzativo e di gestione delle realtà di housing universitario private e/o in PPP	15/10/2024
			3) Definizione del modello gestionale-tipo per le residenze universitarie di Sapienza	30/11/2024
			Collaborazione con Enti: 1) Elaborazione criteri per la selezione delle strutture con cui stipulare accordi per la ricerca di soluzioni alloggiative eque	10/05/2024
			2) Pubblicazione avviso di selezione per l'individuazione di strutture per soluzioni alloggiative eque	01/06/2024
			3) Stipula convenzioni con enti pubblici e privati finalizzate al sostegno agli studenti per l'individuazione di soluzioni alloggiative eque	30/11/2024
			4) Creazione albo delle strutture in convezione con Sapienza	20/12/2024
AGE	C.III	Realizzazione progetti di investimento finanziati dalla BEI e miglioramento degli spazi correlati	Conclusione di n. 2 interventi (50%)	31/07/2024
			Conclusione di n. 2 interventi (50%)	31/12/2024
ARTEM	C.V	Valorizzazione delle attività di Terza Missione attraverso iniziative a supporto	Redazione ed emanazione 2 bandi terza missione	30/09/2024
			Nomina Commissione di selezione dei progetti candidati al 1° bando di terza missione	30/06/2024
			Nomina Commissione di selezione dei progetti candidati al 2° bando di terza missione	30/11/2024
			Progettazione di almeno 3 iniziative di sensibilizzazione e formazione alle attività di terza missione	30/04/2024
			Calendarizzazione e realizzazione delle iniziative di sensibilizzazione e formazione alle attività di terza missione	10/11/2024
			Raccolta dati monitoraggio attività di terza missione e approntamento report in coerenza con le indicazioni fornite dall'ANVUR per la VQR 2020-2024	30/11/2024
			Presentazione relazione esiti monitoraggio al Senato Accademico	10/12/2024
			Definizione e istituzione del Comitato di Coordinamento della Cabina di regia con i Referenti di Terza missione delle Facoltà	30/04/2024
			Definizione di un progetto sperimentale di attività di volontariato in collaborazione con un Ente del terzo settore	31/03/2024
			Definizione di un accordo per attività di volontariato con un Ente del terzo settore (invio agli OOCC)	31/07/2024
			Stipula dell'accordo per attività di volontariato con un Ente del terzo settore	15/09/2024



Area Leader	ID Obiettivo	Obiettivi Operativi	Azioni 2024	Tempistiche
AROF	C.VI	Garantire supporto gestionale alle attività di orientamento in entrata, in itinere (tutorato) e in uscita (placement) delle Facoltà anche nell'ambito del Progetto Orientamento NextGen PNRR	Realizzazione di eventi di orientamento rivolti agli studenti delle scuole secondarie di secondo grado	31 dicembre (attività ricorrente tutto l'anno)
			Supporto alla realizzazione di PCTO-Percorsi per le Competenze Trasversali e l'Orientamento	01/01/2024 - 31/12/2024
			Supporto alla realizzazione del progetto Orientamento NextGen PNRR	01/01/2024 - 31/12/2024
			Accoglienza delle matricole e tutorato informativo (Evento Porte Aperte) e gestione Portale Orientamento	31/03/2024
			Selezione partner per eventi di recruiting	30/06/2024
			Riedizione progetto Mentoring	31/10/2024
			Progettazione del Catalogo della formazione non formale e delle competenze trasversali	31/10/2024
			Realizzazione progetto Employability Lab	31/07/2024
			Realizzazione Career Week di Ateneo	24-25/09/2024
			Organizzazione Career Day disciplinari	Gennaio- Marzo-Maggio- Settembre- Dicembre 2024
AROF	D.I	Garantire l'attuazione di iniziative di promozione del diritto allo studio e di inclusione anche con riferimento all'Iniziativa di promozione del benessere psicofisico su FISR (DD 1159/23) e Fondo art. 9 lett. f) DM 809/2023 (FFO 2023)	Gestione dei bandi del tipo "collaborazione part-time"	01/01/2024 - 31/12/2024
			Attribuzione contributi finanziari per alloggio	30/03/2024
			Supporto amministrativo al funzionamento del Counseling Psicologico e utilizzo finanziamento FISR	01/01/2024 - 31/12/2024
			Erogazione di contributi monetari per facilitare l'acquisto di attrezzature specialistiche non medicali e materiale didattico differenziato e per il trasporto	30/10/2024
			Servizi di tutorato specializzato e alla pari	01/01/2024 - 30/07/2024
			Servizio di interpretariato L.I.S. (Lingua Italiana dei Segni) a favore degli studenti sordi per la frequenza delle lezioni e delle esercitazioni.	01/01/2024 - 31/12/2024
			Attribuzione Borse di perfezionamento all'estero	31/07/2024
			Attribuzione Borse per tesi all'estero	31/07/2024
			Gestione contributi alla mobilità dottorale	30/09/2024
			Gestione contributi alla mobilità studentesca outgoing per studio	01/01/2024 - 31/12/2024
			Gestione contributi alla mobilità studentesca outgoing per tirocinio	01/01/2024 - 31/12/2024
AGE	D.II	Riqualificazione aree esterne e spazi comuni da destinare alla socializzazione e alla divulgazione	Spazi collettivi Città Universitaria: 1) Approvazione progetto ed indizione gara (20%)	30/06/2024
			2) Avvio lavori (30%)	31/12/2024
			Spazi collettivi Via Cesare De Lollis: 1) Avvio dei lavori (20%)	28/02/2024
			2) Conclusione dei lavori (60%)	30/06/2024
			Spazi collettivi Regina Elena: 1) Avvenuta contabilizzazione del 20% dell'importo contrattuale (12,5%)	31/07/2024
			2) Avvenuta contabilizzazione del 40% dell'importo contrattuale (12,5%)	31/12/2024





Area Leader	ID Obiettivo	Obiettivi Operativi	Azioni 2024	Tempistiche
AGE	D.III	Realizzare iniziative di efficientamento energetico in coerenza con la programmazione degli interventi previsti nel Programma Attuativo Energetico (PAE) per il triennio 2022-2025	Nuovi impianti: 1) Progettazione impianto solare termico presso Sapienza Sport (impianto Tor di Quinto) -Conclusioni progettazione	30/06/2024
			2) Progettazione impianto solare termico presso Sapienza Sport (impianto Tor di Quinto) -Validazione progettazione	31/12/2024
			3) Realizzazione impianto fotovoltaico portico fronte Chiesa Divina Sapienza (Città Universitaria) - Fine lavori	30/11/2024
			Diagnosi energetiche: 1) Riqualficazione centrale termofrigorifera sede in Via Salaria 113 (RM062) - Fine lavori	31/10/2024
			2) Riqualficazione centrale termofrigorifera sede di Anatomia Umana (RM057) - Fine lavori	31/12/2024
ASUS	D.IV	Migliorare la rendicontazione agli stakeholder sui risultati raggiunti da Sapienza in termini sociali e di sostenibilità, in coerenza con gli obiettivi dell'Agenda ONU 2030	Definizione del nuovo modello di Bilancio sociale di sostenibilità, come da linee guida Rus, con impostazione del sommario e format dei contenuti, richiesta dei contributi alle Aree in coerenza con il nuovo modello (40%)	07/01/2024 – 31/03/2024
			Elaborazione editoriale e grafica del documento (40%)	01/04/2024 - 04/08/2024
			Revisione delle Aree (10%)	05/08/2024 - 15/09/2024
			Presentazione OOC di Sapienza e pubblicazione online (10%)	16/09/2024 - 31/10/2024
ARPS	D.VI	Promozione della sostenibilità	Programmazione eventi di sostenibilità	29/02/2024
			Predisposizione piano di comunicazione degli eventi/attività	30/03/2024
			Estrazione dati dal Portale della Mobilità	30/06/2024
			Analisi dei dati estratti dal Portale ai fini della elaborazione del report con la programmazione delle attività per gli anni successivi	30/09/2024
ARAL	D.VII	Diffondere la cultura della legalità	Predisposizione della strutturazione del report sui procedimenti disciplinari PTA e docenti	31/01/2024
			Redazione del report sui procedimenti disciplinari PTA e docenti	31/03/2024
			Organizzazione e calendarizzazione degli incontri informativi sul report procedimenti disciplinari PTA e docenti	30/04/2024
			Svolgimento degli incontri informativi sul report procedimenti disciplinari PTA e docenti	31/07/2024
			Organizzazione e calendarizzazione degli incontri informativi sul Codice etico e di comportamento	31/07/2024
			Svolgimento degli incontri informativi sul Codice etico e di comportamento	30/11/2024

### 3.5 Gli obiettivi delle Strutture

L'assegnazione di obiettivi alle Strutture operative (Dipartimenti e Facoltà) è un processo che Sapienza ha introdotto fin dal 2014. Nel 2018 gli obiettivi inseriti nel Piano della Performance hanno rappresentato una leva per introdurre una pianificazione strategica integrata, facendo sì che le Strutture elaborassero dei propri Piani strategici triennali (2018-2020) dai quali derivassero obiettivi operativi specifici per ciascuna realtà.

Come descritto nel capitolo precedente (vedi paragrafo 2.2), nel 2023 i Dipartimenti e le Facoltà sono stati chiamati a definire nuovi documenti strategici di Struttura per il triennio



2023-2025, in cui delineare le proprie linee programmatiche sulla base degli indirizzi del Piano Strategico di Ateneo 2022-2027.

La politica di Sapienza è dunque quella di far sì che gli obiettivi per le Strutture non siano calati dall'alto, ma elaborati dalle Strutture stesse, in logica bottom-up, in coerenza con le proprie caratteristiche e con la propria pianificazione strategica. In quest'ottica, la presente sezione Performance del PIAO non riporta obiettivi assegnati alle Strutture.

### **3.6 Performance individuale: sistemi di misura delle prestazioni e degli incentivi**

Sapienza attribuisce grande importanza alla valutazione della performance e, nel tempo, ha affinato e perfezionato le proprie metodologie, in coerenza con le sue caratteristiche specifiche e con la normativa di riferimento. La struttura organizzativa dell'Ateneo è complessa e articolata e richiede una sistematizzazione della correlazione tra strutture, attività svolte e, a cascata, responsabilità individuali, riscontrabile nell'architettura descritta nel SMVP di Sapienza<sup>34</sup>.

Il SMVP descrive infatti – in modo trasparente e comprensibile a tutti gli *stakeholder* – le metodologie e gli strumenti che Sapienza utilizza per misurare e valutare la performance ai vari livelli esplicitando gli attori, le tempistiche e la documentazione utile per il processo.

Si rimanda al documento per la puntuale descrizione delle modalità di valutazione della performance individuale del Direttore Generale, dei Direttori di Area e del personale tecnico-amministrativo, attraverso le differenti modalità e in termini di performance gestionale e di comportamenti organizzativi.

### **3.7 Piano di comunicazione 2024**

La comunicazione della Sapienza è un sistema complesso nel quale intervengono numerosi attori, a livello strategico e operativo. Questi soggetti sono rappresentati dai diversi servizi coinvolti nelle attività di comunicazione (per esempio l'orientamento per i futuri studenti, lo sviluppo dei supporti digitali di comunicazione, la comunicazione istituzionale, la comunicazione scientifica) e da ruoli che non appartengono specificamente alle strutture di comunicazione, ma sono coinvolti nei processi comunicativi a vario titolo.

A questo proposito, nel 2023 la struttura della comunicazione centrale è stata riorganizzata per meglio rispondere alle esigenze della *governance*, prevedendo l'assegnazione in staff al vertice accademico delle funzioni stampa e comunicazione, comprendenti in particolare le media relations e i social media. Nell'organigramma dell'Amministrazione centrale sono rimaste competenze redazionali relative al sito web e alle newsletter settimanale, alla comunicazione interna sulle attività degli Organi collegiali, alla rendicontazione sociale e di sostenibilità, nonché la manutenzione del sistema grafico di Ateneo.

---

<sup>34</sup> Il SMVP è disponibile al seguente sito: <https://web.uniroma1.it/trasparenza/sistema-di-misurazione-e-valutazione-della-performance>



Il Piano di comunicazione annuale ha lo scopo di indicare la direzione verso la quale questa articolata macchina della comunicazione Sapienza intende muoversi, mettendo a fuoco obiettivi e azioni da realizzare nel corso dell'anno, a partire dai risultati dell'anno precedente, in modo coordinato e sinergico. Obiettivi e azioni rappresentano un processo di miglioramento continuo che tiene conto delle novità da comunicare, dello sviluppo degli strumenti tecnologici, dei mutamenti del contesto e delle priorità strategiche.

Il 2024 rappresenta per la comunicazione di Sapienza un anno di consolidamento di alcuni progetti già avviati nel 2023 che coinvolgono importanti componenti tecnologiche. Nello stesso tempo proseguirà l'attività di divulgazione verso i diversi pubblici di Sapienza, attraverso i media e in canali consueti, ai quali si è aggiunta la rivista di Ateneo Sapienza Magazine.

### ***I risultati del 2023***

Nel corso dell'anno è stata data attuazione a quanto previsto dal Piano di comunicazione 2023, in particolare per quanto riguarda i progetti relativi alle infrastrutture informatiche che sottostanno alla comunicazione generale di Sapienza e a quella verso gli studenti.

Come indicato nel Piano, è stata avviata la riorganizzazione del portale degli studenti Infostud, un progetto pluriennale che prevede un importante intervento tecnologico con l'unificazione delle basi di dati (offerta formativa e carriere studenti) oltre che la revisione dell'interfaccia per gli utenti.

Per quanto concerne il passaggio alla nuova versione 9 di Drupal (ndr il software open source utilizzato da Sapienza per lo sviluppo del sito e dei portali collegati), nel 2023 sono state svolte attività propedeutiche che consentiranno il passaggio direttamente alla versione 10. Sempre sul fronte dell'informazione per gli studenti, come programmato nel corso del 2023 è stata portata a termine la nuova guida di navigazione per il sito A-Z Studenti. La nuova sezione del portale, che raccoglie tutti i contenuti di interesse della platea studentesca e li mette a disposizione con una chiave di ricerca alfabetica, è stata pubblicata sulla homepage del sito, tra i tasti di immediata fruizione.

Oltre a queste attività previste nel Piano, nel 2023 si è concretizzato anche il progetto riguardante la creazione di un *house organ* di Ateneo, iniziativa prevista tra i punti programmatici dell'attuale rettorato. La rivista, denominata Sapienza Magazine e con cadenza semestrale, è uscita a luglio 2023, con pubblicazione in formato pdf e una limitata tiratura cartacea di lancio. A dicembre 2023 è stato pubblicato online il secondo numero. Sapienza Magazine - che ospita articoli firmati da componenti della comunità universitaria - da un lato propone contributi su temi urgenti di interesse generale (nei primi due numeri il cambiamento climatico e il futuro della ricerca aerospaziale), dall'altro racconta l'Ateneo, attraverso storie di eccellenza, di impegno quotidiano e di servizio che vedono come protagonisti studentesse e studenti, docenti e personale tecnico-amministrativo.

Nel 2023 è proseguita regolarmente la realizzazione della newsletter settimanale, ormai consolidato strumento di informazione sugli appuntamenti scientifici e culturali dedicato ai



giornalisti e al pubblico interno di Sapienza. Nel corso dell'anno sono stati inseriti ed editati nella newsletter oltre 720 eventi, a segnalare un anno di attività molto vivace.

### ***Gli obiettivi e le azioni per il 2024***

#### ***Rinnovo del sito Corsi di laurea***

Nel corso del 2024, anche grazie al previsto passaggio a Drupal 10<sup>35</sup>, sarà avviata la ristrutturazione del sito dedicato al catalogo online dell'offerta formativa di Sapienza, cioè il sito [corsidilaurea.uniroma1.it](http://corsidilaurea.uniroma1.it), collegato e coerente con il portale istituzionale in modo da rappresentare un'unica esperienza di navigazione per l'utente. Lo scopo di questo progetto è rendere più immediate e fruibili le informazioni sui corsi di laurea, per semplificare la navigazione che in particolare i futuri studenti devono compiere per scegliere il corso di studio, reperire le istruzioni necessarie per l'iscrizione e tutte le indicazioni utili per frequentare con profitto. Si tratta, con tutta evidenza, di un presidio comunicativo strategico per l'Ateneo, che necessita di miglioramento continuo, in collegamento con l'evoluzione della tecnologia, dei mezzi e dei canali di informazione utilizzati dal pubblico.

#### ***Riorganizzazione del portale degli studenti Infostud***

Nel 2024 proseguirà il progetto pluriennale di completa trasformazione del portale degli studenti Infostud. Con l'unificazione delle basi dati su cui poggia il portale (catalogo dell'offerta formativa e carriere studenti) sarà possibile migliorare la gestione dei dati nel back office, ma soprattutto migliorare la *user experience* delle studentesse e degli studenti. Esperienza dell'utente e usabilità sono infatti alla base del progetto per lo sviluppo del nuovo portale Infostud.

#### ***Adeguamento dei siti di struttura alle linee guida Agid***

Nel 2024 le attività di miglioramento delle infrastrutture web riguarderanno anche la galassia dei siti di struttura, a partire dai dipartimenti. I contenuti dei siti saranno infatti importati su un nuovo template che è stato elaborato a fine 2023 per l'adeguamento alle linee guida Agid in materia di siti della Pubblica amministrazione, finalizzato a maggiore usabilità e coerenza del sistema di comunicazione rappresentato dai portali pubblici.

#### ***Sapienza Magazine***

Nel corso del 2024 sarà data continuità alla pubblicazione della nuova rivista Sapienza Magazine, lanciata nel 2023 con i primi due numeri. Nell'anno è prevista la pubblicazione di altri due numeri, con contributi di studentesse e studenti, ricercatrici, ricercatori, docenti e personale tecnico-amministrativo. I contenuti dei numeri saranno definiti in una redazione allargata che vede coinvolti diversi uffici, in costante coordinamento con la *governance* di Ateneo.

#### ***Identità visiva e segnaletica***

---

<sup>35</sup> Piattaforma open source di sviluppo dei contenuti web utilizzata dalla Sapienza per gestire il proprio sito istituzionale.



Il sistema di identità visiva della Sapienza, introdotto nel 2006 e basato sul marchio che rappresenta l'icona storica del Cherubino, necessita di continua evoluzione e manutenzione. Nel 2024 a questo proposito è prevista la riorganizzazione del manuale di identità visiva, che sarà aggiornato e semplificato, riducendo in particolare le parti dedicate alla comunicazione cartacea, sempre più scarsa, e rendendo più semplice l'adozione dei format corretti per la comunicazione elettronica. Tra le applicazioni dell'identità visiva, anche nel 2024 resterà rilevante la segnaletica, che accompagnerà via via le attività di ristrutturazione degli spazi e la destinazione degli stessi a nuovi utilizzi.

### **3.8 Sapienza per le pari opportunità e il benessere organizzativo**

Da tempo Sapienza riconosce il ruolo fondamentale della promozione delle pari opportunità e dedica attenzione alla tematica di genere, al fine di creare un ambiente universitario il più possibile inclusivo e rispettoso di tutte le diversità e un ambiente di lavoro improntato al benessere organizzativo.

Al fine di potenziare la prospettiva di genere nelle diverse azioni programmate dall'Ateneo, sono stati definiti strumenti con cui favorire la creazione di un contesto lavorativo/universitario più trasparente e improntato all'equilibrio di genere programmando idonee azioni per realizzare l'effettiva parità di genere: il Bilancio di Genere (BdG)<sup>36</sup> e il Piano per l'uguaglianza di genere (*Gender Equality Plan* - GEP)<sup>37</sup>.

Il Bilancio di genere è uno strumento analitico, elaborato secondo le linee guida della CRUI, grazie al quale ciascun Ateneo analizza e valuta, in un'ottica di genere, le scelte politiche e gli impegni economico-finanziari dell'Amministrazione. Sapienza pubblica dal 2016 un rapporto annuale sugli equilibri di genere all'interno della comunità universitaria, per le diverse componenti. Dall'edizione 2019 l'Ateneo ha adottato le nuove linee guida elaborate dalla Conferenza dei Rettori delle Università Italiane - CRUI in materia, avviando l'elaborazione di un documento separato rispetto alla rendicontazione sociale e di sostenibilità<sup>38</sup>.

Il Piano per l'uguaglianza di genere /*Gender Equality Plan* è il documento progettuale e programmatico che propone di valorizzare la piena partecipazione di tutte le persone alla vita dell'Ateneo, favorendo la cultura del rispetto, il contrasto alle discriminazioni di genere e la promozione dell'effettiva uguaglianza di genere attraverso una serie di azioni coerenti al proprio interno e perseguite nell'arco temporale di riferimento. Il GEP 2022-2024 di Sapienza è stato formulato con l'obiettivo di dare continuità e coerenza alle politiche per l'equità di genere già intraprese dall'Ateneo e presenta gli obiettivi e azioni volte ad abbattere gli ostacoli alla parità di genere, valorizzando le diversità e a favorendo la crescita della cultura del rispetto.

---

<sup>36</sup> <https://www.uniroma1.it/it/pagina/bilancio-di-genere>

<sup>37</sup> Il documento *Gender Equality Plan* (GEP) è consultabile al seguente link: <https://www.uniroma1.it/it/pagina/piano-uguaglianza-di-genere-gender-equality-plan-gep>

<sup>38</sup> Per gli anni 2016 e 2017 il Bilancio di genere è stato integrato nel Bilancio sociale, per l'anno 2018 nel Bilancio sociale e di sostenibilità.



L'Ateneo ha avviato una raccolta dei dati per la nuova indagine di clima e benessere organizzativo<sup>39</sup>, condotta dall'Area Organizzazione e Sviluppo in collaborazione con il Dipartimento di Psicologia per rilevare le percezioni del personale Sapienza riguardo agli aspetti connessi al contesto organizzativo, alla qualità delle relazioni interpersonali e alle attività svolte nonché alle loro ricadute su benessere e coinvolgimento al lavoro.

Al fine di avere una panoramica sulle numerose attività, iniziative e documenti prodotti da Sapienza, si rinvia alle pagine web istituzionali riguardanti il Bilancio di sostenibilità<sup>40</sup>, i Report e documenti per le pari opportunità e la sostenibilità<sup>41</sup> e le iniziative di Sapienza per l'inclusione e il benessere<sup>42</sup>.

---

<sup>39</sup> <https://www.uniroma1.it/it/pagina/benessere-organizzativo>

<sup>40</sup> Le informazioni sul Bilancio sociale e di sostenibilità sono disponibili alla seguente pagina: <https://www.uniroma1.it/it/pagina/rapporto-di-sostenibilita>

<sup>41</sup> <https://www.uniroma1.it/it/pagina/report-e-documenti-le-pari-opportunita-e-la-sostenibilita>

<sup>42</sup> <https://www.uniroma1.it/it/node/299851>



## 4. Rischi Corruttivi e Trasparenza

La normativa vigente in materia di prevenzione della corruzione e dell'illegalità nella pubblica amministrazione (Legge n. 190/2012) ha come finalità il contrasto della corruzione, tramite la previsione di un meccanismo metodologicamente omogeneo di identificazione dei rischi e degli strumenti ritenuti più idonei a ridurre l'eventualità di accadimento di eventi corruttivi.

In tale ambito, con il termine "corruzione" non si intende esclusivamente la commissione di reati di corruzione, ma si ci riferisce anche a situazioni di mala gestio o "cattiva amministrazione", in cui si ravvisi un malfunzionamento dell'azione amministrativa per favorire interessi privati a discapito del perseguimento dell'interesse pubblico e del principio di imparzialità dell'azione amministrativa.

La presente sottosezione descrive la programmazione delle azioni finalizzate a prevenire fenomeni "corruttivi" all'interno di Sapienza (d'ora in avanti anche "Università" o "Ateneo").

L'elaborazione del testo e degli allegati, che ne costituiscono parte integrante, è stata effettuata dal Responsabile della prevenzione della corruzione e della trasparenza (RPCT) con il supporto del Settore Misure anticorruzione e trasparenza amministrativa, in conformità alle indicazioni fornite nel PNA 2019, nonché delle indicazioni di cui al PNA 2022, elaborati dall'ANAC.

La programmazione relativa all'attuazione della trasparenza ai sensi del decreto legislativo 14 marzo 2013, n. 33 e ss.mm.ii. (Riordino della disciplina riguardante il diritto di accesso civico e gli obblighi di pubblicità, trasparenza e diffusione di informazioni da parte delle pubbliche amministrazioni) è descritta nel paragrafo appositamente dedicato.

Le misure indicate nella presente sottosezione e la relativa programmazione sono rivolte a tutto il personale nonché, per quanto compatibile, a tutti coloro che a qualunque titolo prestano servizio o svolgono attività presso Sapienza (titolari di incarichi di consulenza e/o collaborazione, titolari di assegni di ricerca, titolari di contratti di ricerca di cui al nuovo art. 22 della legge 240/2010, titolari di incarichi di didattica ai sensi dell'art. 23 della L. n. 240/2010, titolari di borse di studio e di ricerca, studenti titolari di contratti di collaborazione a tempo parziale, collaboratori a qualsiasi titolo di imprese fornitrici di beni o servizi che realizzano opere in favore dell'Amministrazione, nonché ogni altro soggetto a cui la normativa ne estenda l'applicazione).

### 4.1 Il sistema di prevenzione della corruzione

Il sistema di prevenzione dei fenomeni corruttivi richiede la compartecipazione dei soggetti che – a vario titolo e in base alle rispettive competenze – possono renderlo efficace e attuabile.

Il complesso sistema di relazioni organizzative, strutturato in funzione dell'anticorruzione, i ruoli e le funzioni attribuite ai diversi organi e soggetti, saranno oggetto di trattazione nei successivi paragrafi.



Per eventuali approfondimenti sull'apparato organizzativo, può essere consultato il paragrafo "Struttura organizzativa".

#### **4.1.1 Gli organi di programmazione e di indirizzo**

Il sistema delineato dalla legge 190/2012 attribuisce agli organi di indirizzo politico-amministrativo - Rettore, Senato accademico e Consiglio di amministrazione per le rispettive competenze - un ruolo centrale e determinante nella definizione degli obiettivi strategici dell'Ateneo anche sotto il profilo della prevenzione della corruzione e, in particolare, per la promozione di maggiori livelli di trasparenza.

La cultura della legalità e della trasparenza dell'azione amministrativa rappresenta, infatti, un elemento di importanza strategica e, come tale, è tradotta in obiettivi di *performance* organizzativa, come meglio descritto nel paragrafo 3, "*Performance*" a cui si rimanda per eventuali approfondimenti.

In particolare, la prevenzione della corruzione e l'attuazione della trasparenza sono declinati in due distinti obiettivi concernenti, rispettivamente, la definizione e l'attuazione di misure organizzative per la promozione dell'etica e della buona amministrazione e la promozione della trasparenza delle attività amministrativo-gestionali.

#### **4.1.2 I soggetti che partecipano al sistema di prevenzione della corruzione**

##### ***Il Responsabile della prevenzione della corruzione e della trasparenza (RPCT)***

La figura del Responsabile della prevenzione della corruzione e della trasparenza (RPCT o "Responsabile") è stata introdotta dalla legge 190/2012, che ne prevede la nomina presso ogni amministrazione.

Al RPCT è attribuito, in via esclusiva, il compito di predisporre la programmazione delle azioni di prevenzione della corruzione.

Il RPCT:

- rappresenta la figura centrale e di raccordo tra gli organi che dettano le strategie e i soggetti che collaborano, a vario titolo, alla programmazione e all'attuazione delle azioni enucleate in funzione di prevenzione della corruzione;
- è il principale interlocutore dell'ANAC in caso di avvio, da parte dell'Autorità, di un procedimento di verifica sull'effettiva applicazione e sull'efficacia delle misure adottate ai fini di prevenzione della corruzione;
- è designato dal Consiglio di amministrazione, che garantisce che il RPCT stesso disponga di funzioni e poteri idonei allo svolgimento dell'incarico in piena autonomia ed effettività.

La Sapienza ha individuato nel Direttore *pro tempore* dell'Area Affari Generali la figura rispondente a tutti i canoni previsti per svolgere appieno il ruolo di RPCT.





Tra le principali funzioni attribuite al RPCT si segnalano:

- la verifica dell'efficace attuazione delle azioni di prevenzione della corruzione e del corretto adempimento degli obblighi di pubblicazione previsti dalla vigente disciplina in materia;
- la vigilanza sugli adempimenti previsti dal decreto legislativo 8 aprile 2013, n. 39 (Disposizioni in materia di inconfiribilità e incompatibilità di incarichi presso le pubbliche amministrazioni e presso gli enti privati in controllo pubblico, a norma dell'articolo 1, commi 49 e 50, della legge 6 novembre 2012, n. 190), esercitando poteri di intervento, anche sanzionatorio, nei casi di violazione della disciplina eventualmente emersi;
- la gestione delle segnalazioni pervenute nell'ambito della disciplina del cd. *whistleblowing*;
- la segnalazione all'organo di indirizzo e al Nucleo di Valutazione di Ateneo, in qualità di Organismo indipendente di valutazione, di eventuali disfunzioni sull'attuazione delle misure di prevenzione e la conseguente indicazione all'Ufficio di disciplina dei nominativi dei dipendenti che non hanno attuato le sopradette misure (L. 190/2012, art. 1, comma 7).

### **Struttura di supporto operativo al RPCT**

Per permettere al RPCT di svolgere il proprio ruolo con autonomia ed effettività è stato istituito, presso l'Area Affari generali (ARAG), il Settore Misure anticorruzione e trasparenza amministrativa.

Con riferimento alle attività che il RPCT è chiamato a svolgere, il Settore garantisce supporto:

- nelle attività di aggiornamento della presente sottosezione e dei relativi allegati;
- nell'attività di gestione del rischio corruttivo;
- nel monitoraggio sull'attuazione delle misure di prevenzione e di trasparenza, proponendo, ove ritenuto necessario, specifiche modalità di svolgimento di verifiche, ispezioni e controlli sull'applicazione delle stesse;
- nelle attività istruttorie avviate dal RPCT in caso di segnalazioni su violazioni di norme comportamentali o riconducibili all'attuazione delle misure di prevenzione e nell'ambito dell'istituto del *whistleblowing*;
- su eventuali istanze di accesso civico "semplice" pervenute al RPCT ai sensi dell'art. 5, comma 1, del d.lgs. 33/2013, e di riesame di istanze relative all'accesso civico "generalizzato" disciplinato all'art. 5, comma 2, del d.lgs. 33/2013.

Per l'attuazione di tutti gli adempimenti - nell'ambito degli appalti - connessi all'iscrizione nell'Anagrafe unica dell'amministrazione (AUSA), è stato individuato il Responsabile dell'Anagrafe per la stazione appaltante di ateneo (RASA), appositamente incaricato con Disposizione direttoriale n. 3898/2019.



### ***Struttura organizzativa della Sapienza in funzione di “network anticorruzione”***

Le direttrici e i direttori delle Aree dell'Amministrazione centrale, per l'Area di rispettiva competenza:

- partecipano al processo di gestione del rischio effettuando attività di analisi, di valutazione, di proposta e definizione delle misure di prevenzione;
- collaborano con il RPCT nella fase di monitoraggio sull'attuazione delle misure di prevenzione;
- assicurano l'osservanza del Codice di cui al D.P.R. n. 62/2013 e del Codice etico e di comportamento di Sapienza Università di Roma, adottato con D.R. n. 3430/2022 del 28.11.2022, da parte del personale assegnato all'Area di competenza, attivando tutte le azioni previste in caso emergano violazioni;
- svolgono attività informativa nei confronti del RPCT.

Le/i presidi di Facoltà, le direttrici e i direttori dei Dipartimenti e dei Centri interdipartimentali di ricerca, di ricerca e servizi e di servizi, coadiuvati dalle Responsabili amministrative delegate e dai Responsabili amministrativi delegati (RAD):

- partecipano al processo di gestione del rischio individuando e proponendo le misure di prevenzione relative ai processi di competenza;
- assicurano la qualità, l'integrità, il costante aggiornamento, la completezza, l'omogeneità, nonché la facile accessibilità delle informazioni, sotto il coordinamento del RPCT, ai fini degli adempimenti di cui al d.lgs. 33/2013 e ss.mm.ii.;
- assicurano l'osservanza del Codice di comportamento di cui al D.P.R. n. 62/2013 e del Codice etico e di comportamento di Sapienza Università di Roma, adottato con D.R. n. 3430/2022 del 28.11.2022, da parte del personale assegnato alla struttura, attivando tutte le azioni previste in caso emergano violazioni;
- svolgono attività informativa nei confronti del RPCT, segnalando tempestivamente al RPCT medesimo ogni anomalia riscontrata, anche sotto il profilo della mancata attuazione delle misure previste nella presente Sottosezione, proponendo eventuali azioni correttive.

Le/i dipendenti:

- possono essere coinvolte/coinvolti nel processo di gestione del rischio, sotto il coordinamento della rispettiva direttrice/del rispettivo direttore di Area, della/del preside, della direttrice/direttore di dipartimento e del centro;
- assicurano la collaborazione al RPCT, garantendo ogni comunicazione di dati o di informazioni richiesta; sotto tale profilo, si evidenzia che la mancata collaborazione alle richieste del RPCT da parte delle dipendenti/dei dipendenti è suscettibile di essere sanzionata disciplinarmente;
- segnalano eventuali situazioni di illecito al proprio superiore gerarchico di cui siano venuti a conoscenza, nonché ogni altra fattispecie rilevante ai fini della prevenzione della corruzione.

Il Nucleo di Valutazione di Ateneo (NVA) svolge nelle Università – tra le altre - le funzioni attribuite dal d.lgs. n. 150/2009 e ss.mm.ii. all'Organismo indipendente di valutazione (OIV).



Tale organo ha acquisito – soprattutto con le più recenti modifiche alla disciplina del d.lgs. 33/2013 e della legge 190/2012 - un ruolo maggiormente incisivo nel processo di attuazione delle azioni di prevenzione della corruzione e, in particolar modo, nell'attuazione degli obblighi di pubblicazione imposti dal “decreto trasparenza”.

Sotto lo specifico aspetto della realizzazione del sistema di prevenzione della corruzione, il Nucleo di valutazione è chiamato a rafforzare il raccordo tra le misure di prevenzione e gli strumenti di miglioramento delle *performance*, a verificare i risultati delle attività svolte ricevendo anche le eventuali segnalazioni, da parte del Responsabile, di disfunzioni sull'attuazione delle azioni di prevenzione della corruzione e di trasparenza.

Il Nucleo di valutazione, inoltre:

- verifica che nella misurazione e valutazione delle performance si tengano in considerazione gli obiettivi in materia di prevenzione della corruzione e, in particolar modo, gli obiettivi di trasparenza;
- verifica, inoltre, che la programmazione delle azioni di prevenzione della corruzione e di trasparenza sia coerente con gli obiettivi strategico – gestionali al fine della validazione della Relazione sulla performance.
- Con particolare riferimento al processo di gestione del rischio corruttivo, il Nucleo di valutazione offre un supporto metodologico al RPCT.
- Esprime parere obbligatorio sul Codice di comportamento.
- Attesta, a cadenza annuale e in base alle modalità di volta in volta indicate dall'ANAC con apposita delibera, l'assolvimento degli obblighi relativi alla trasparenza.

Sotto il profilo collaborativo nei confronti del RPCT, l'Ufficio procedimenti disciplinari (UPD) ha uno specifico ruolo nell'ambito della predisposizione e dell'aggiornamento del Codice Etico e di comportamento.

Cura l'esame delle segnalazioni di violazioni delle norme comportamentali e, in collaborazione con l'Area Risorse umane, la raccolta dei dati sulle condotte illecite accertate e sanzionate.

Il *network* di cooperazione, coordinamento e dialogo instaurato con i soggetti e gli organi sopra indicati permette al RPCT di essere informato su eventuali criticità emerse in fase di attuazione delle misure, di eventuali fatti corruttivi tentati o realizzati all'interno dell'apparato organizzativo dell'Ateneo, e di eventuali rilievi o contestazioni sull'inadempimento degli obblighi di pubblicazione.

#### **4.2 Il sistema di gestione del rischio corruttivo**

Il processo di *risk management* – funzionale alla individuazione delle misure più adeguate a ridurre il rischio che si verifichino ipotesi di corruzione - segue un *iter* articolato in tre fasi fondamentali:

1. **analisi del contesto**, svolta sotto due punti di vista, quello dell'ambiente e del territorio entro cui opera l'Ateneo sotto il profilo sociale, economico e culturale



- (contesto esterno), e quello degli elementi organizzativi e gestionali che contraddistinguono lo svolgimento delle attività (contesto interno);
2. **valutazione del rischio**, (identificazione, analisi, ponderazione), che rappresenta la fase centrale per la determinazione del livello di rischio delle attività;
  3. **trattamento del rischio**, che si realizza nell'attività di identificazione delle misure di prevenzione, con la relativa programmazione temporale di adozione e attuazione.

### 4.3 Analisi del contesto

#### 4.3.1 Il contesto esterno

L'analisi del contesto esterno è finalizzata a rilevare le caratteristiche dell'ambiente e del territorio nel quale l'Università opera e come queste possano favorire – anche solo potenzialmente - il verificarsi di fenomeni corruttivi all'interno dell'organizzazione. Il buon andamento dell'azione amministrativa e l'imparzialità della condotta dei soggetti che operano nell'Ateneo possono essere influenzati dallo specifico contesto territoriale, da aspetti e dinamiche di natura culturale, economico-sociale, nonché da elementi di natura criminologica.

Al fine di prevedere specifiche azioni di contrasto a fenomeni eventualmente rilevanti e collegati al contesto ambientale, è stata svolta un'attività di acquisizione di dati, informazioni e statistiche forniti in documenti, relazioni e *report* ufficiali prodotti da varie istituzioni, relativi a fenomeni di criminalità e corruzione, e successivamente un'attività di analisi sugli elementi che potrebbero avere un'incidenza, nella gestione interna dei processi, dei procedimenti e delle singole attività dell'Ateneo. In particolare, sono stati considerati i dati riferiti all'ambito nazionale, regionale e locale, enucleando in un momento successivo i settori che risultano essere colpiti da fenomeni di corruzione, e che potrebbero interessare anche la realtà della Sapienza, per individuarne l'impatto e determinare, in ultima istanza, eventuali misure di intervento in chiave programmatoria.

In relazione allo scenario nazionale è stato analizzato il "*Rapporto sulla corruzione in Italia 2016-2019*" dell'ANAC, che fornisce un quadro generale delle vicende corruttive in termini di dislocazione geografica, enti, settori e soggetti coinvolti. In merito, gli appalti pubblici rappresentano il settore in cui si verifica la maggior parte degli episodi di corruzione, seguito dalle procedure concorsuali. Tra le amministrazioni prevalentemente interessate da tali episodi vi sono, seppur in maniera meno incisiva rispetto ad altri enti e amministrazioni, anche le Università, in riferimento alle quali si sono registrati n. 6 episodi negli anni di riferimento. Guardando più specificatamente alle figure coinvolte in casi di corruzione, emergono le figure dirigenziali, i funzionari, i commissari di gara, i RUP.

Anche i dati relativi all'ambito territoriale della Provincia e del Comune di Roma<sup>43</sup> evidenziano l'esposizione della Capitale a fenomeni di natura criminale collegati alla

---

<sup>43</sup> Vedi VI e VII rapporto "*Mafie nel Lazio*" relativi agli anni 2020/2021 e primo semestre 2022



corruzione. La complessità della questione criminale a Roma, in provincia e nel Lazio si declina in vari modi non solo con la parola mafie, ma soprattutto con le parole corruzione e sistemi corruttivi. I dati relativi al contrasto alla corruzione nel Lazio evidenziano che nel triennio 2019-2021 sono stati aperti 1537 procedimenti per corruzione.

È stato analizzato, inoltre, il *report* del Dipartimento della pubblica sicurezza, Direzione centrale della Polizia criminale del Ministero dell'interno, pubblicato a marzo 2023. Il report valuta l'evoluzione del fenomeno corruttivo a livello nazionale, individuando le aree geografiche che ne risultano maggiormente interessate, e considera un arco temporale ampio, che va dal 2004 al 2022, per poi focalizzarsi sul triennio 2020-2022.

Dalla disamina del documento emerge che l'abuso di ufficio (art. 323 c.p.) è l'unico reato ad aver mantenuto un trend sostanzialmente costante per l'intero arco temporale analizzato, con un incremento nel 2020 e successivo decremento nell'ultimo biennio; di contro, per quanto attiene alle altre fattispecie oggetto di analisi i valori risultano più contenuti e con un andamento oscillante anche se, nell'ultimo triennio, si rileva una flessione per la concussione (art. 317 c.p.), la "corruzione" (artt. 318 e 319 c.p.) e l'istigazione alla corruzione (art. 322 c.p.). In riferimento al delitto di peculato (artt. 314, 316 c.p.) è stato registrato un andamento tendenzialmente decrescente a partire dal 2012, fatta salva una recrudescenza nel 2019. In particolare, considerando complessivamente i reati oggetto di analisi, è stato osservato che emerge una prevalente distribuzione del fenomeno nelle regioni centro-meridionali, con spiccata prevalenza di eventi in alcuni capoluoghi (Milano, Torino, Napoli, Palermo e Bari) e, soprattutto, nella città metropolitana di Roma Capitale.

Considerando i dati citati, e ponendoli in relazione alla realtà della Sapienza, emerge una corrispondenza con gli ambiti individuati nella Legge n. 190/2012 come "aree a maggior rischio di corruzione" e che, in quanto tali, sono stati trattati con misure di prevenzione a livello normativo. Si pensi alle norme relative alle procedure di gara, alle disposizioni relative al sistema di autorizzazioni per lo svolgimento di incarichi extraistituzionali ed alle norme finalizzate al contrasto di situazioni di conflitto di interessi.

L'attuazione delle sopradette misure è descritta nel paragrafo relativo alle misure generali.

In questa sede, possono essere ricordate sinteticamente le norme previste dal Codice etico e di comportamento della Sapienza che vietano, tra l'altro, l'accettazione di regali e disciplinano, nel caso, l'*iter* per la restituzione, quelle che prevedono l'onere di comunicare situazioni di conflitto di interessi, anche potenziale, rispetto all'attività svolta dal dipendente, e le disposizioni sull'astensione nei casi di conflitto, anche potenziale, di interessi.

#### **4.3.2 Il contesto interno**

L'analisi del contesto interno è svolta sotto un duplice profilo, quello relativo alla struttura organizzativa dell'Amministrazione e quello relativo alla mappatura dei processi organizzativi (profilo gestionale).



La mappatura è, infatti, legata alle azioni di prevenzione della corruzione e della trasparenza, in quanto consente di valutare il livello di esposizione al rischio delle attività di un processo, con conseguente possibilità di individuare le misure specifiche di trattamento.

### **Profilo organizzativo dell'Ateneo**

Le informazioni relative alla struttura organizzativa dell'Ateneo trovano descrizione nel successivo capitolo 5 "Struttura organizzativa", alla quale pertanto si rimanda per ogni approfondimento.

Di seguito sono indicati, sinteticamente, i dati maggiormente rilevanti e funzionali alla rappresentazione delle attività di gestione del rischio svolte.

La Direzione generale risulta articolata in Aree presiedute da dirigenti - direttrici e direttori di Area – a cui compete, nell'ambito del *budget* assegnato, la gestione finanziaria, tecnica e amministrativa, mediante autonomi poteri di spesa e di organizzazione delle risorse umane, strumentali e di controllo.

<b>AREA ORGANIZZATIVA</b>	<b>ACRONIMO</b>
Area Affari generali	ARAG
Area Affari legali	ARAL
Area Appalti e approvvigionamenti	ARAP
Area Contabilità, finanza e controllo di gestione	ARCOFIG
Area Gestione edilizia	AGE
Area Offerta formativa e diritto allo studio	AROF
Area Organizzazione e sviluppo	AOS
Area Patrimonio e sostenibilità	ARPS
Area Risorse umane	ARU
Area Servizi agli studenti	ARSS
Area Supporto alla ricerca	ASUR
Area Supporto strategico	ASUS
Area Terza missione e trasferimento tecnologico	ARTEM
Centro InfoSapienza	CINFO

Le attività didattiche, di ricerca e di terza missione sono svolte – conformemente alla vigente disciplina normativa e allo Statuto di Ateneo e per i rispettivi ambiti - dalle Facoltà, dai Dipartimenti e dai Centri interdipartimentali di ricerca, di ricerca e servizi, e di servizi (d'ora in poi "Centri") istituiti presso la Sapienza, che costituiscono Centri di spesa dotati di autonomia amministrativo-contabile.

Le suddette Strutture sono destinatarie delle misure di prevenzione e degli obblighi di trasparenza amministrativa e, pertanto, partecipano a tutti gli effetti alle strategie di prevenzione della corruzione.



### ***Profilo gestionale: la mappatura dei processi organizzativi***

La mappatura dei processi organizzativi rappresenta l'elemento informativo necessario per svolgere l'attività di gestione del rischio corruttivo.

La mappatura, infatti, offre un quadro generale dei processi svolti all'interno dell'organizzazione, ed è stata effettuata a livello analitico, con individuazione delle attività (*step*) che si susseguono cronologicamente nell'ambito di ciascun processo.

I processi mappati sono collegati alle aree di rischio di cui al PNA 2019-2021 (p. 19 e p. 26) di seguito evidenziate: Provvedimenti ampliativi della sfera giuridica dei destinatari privi di effetto economico diretto ed immediato per il destinatario; Provvedimenti ampliativi della sfera giuridica dei destinatari con effetto economico diretto ed immediato per il destinatario; Contratti pubblici; Acquisizione e gestione del personale; Gestione delle entrate, delle spese e del patrimonio; Controlli, verifiche, ispezioni e sanzioni; Incarichi e nomine; Affari legali e contenzioso; Gestione delle attività di ricerca; Gestione della didattica; Reclutamento dei docenti; Gestione delle autorizzazioni dei professori universitari allo svolgimento di attività esterne; Gestione degli enti e delle attività esternalizzate dalle università.

#### **4.4 La valutazione del rischio**

L'attività di valutazione del rischio comprende tre sottofasi, descritte nei paragrafi che seguono.

##### ***Identificazione del rischio***

L'**identificazione del rischio** consiste nell'individuare, per ogni step del processo considerato, il "rischio corruttivo" ovvero l'evento che potrebbe, anche solo potenzialmente, verificarsi.

Al fine di agevolare la rilevazione del rischio, è stato elaborato un catalogo di "eventi rischiosi", sotto riportato.

<b>CATALOGO DELLE CATEGORIE DI EVENTI RISCHIOSI</b>	
1.	Elusione delle procedure di svolgimento delle attività/ di controllo
2.	Uso improprio o distorto della discrezionalità
3.	Alterazione/manipolazione/utilizzo improprio delle informazioni o della documentazione
4.	Conflitto di interessi
5.	Rivelazione di notizie riservate/violazione del segreto d'ufficio
6.	Pilotamento di procedure/attività ai fini della concessione di privilegi/favori
7.	Alterazione (+/-) dei tempi
8.	Eventuale altra categoria individuata ( <i>da specificare</i> )



### **Analisi del rischio**

Conformemente alle indicazioni fornite nel PNA2019 in merito all'adozione del metodo basato su un approccio qualitativo di valutazione del rischio, la fase dell'analisi è stata condotta considerando appositi "indicatori di rischio" (*key risk indicators*), strumentali alla individuazione di un livello di rischio non più associato a parametri numerici, ma articolato in tre parametri di natura ordinale, di livello progressivamente crescente: (irrilevante), basso, medio, alto.

Come rappresentato nei precedenti documenti, il metodo qualitativo di valutazione del rischio è stato adottato in sede di prima applicazione nel 2020, sui processi delle Aree dell'Amministrazione centrale.

Sono stati elaborati sei indicatori, a cui sono stati associati specifici quesiti le cui risposte – fornite dalle direttrici e dai direttori di Area - hanno portato alla formulazione di un giudizio sul livello di rischio.

I due indicatori "Livello di interesse esterno e impatto economico" e "Opacità nella gestione del processo che interessa più strutture" sono stati considerati per la valutazione del processo nel suo complesso. Al fine di valutare i singoli step (attività) di ciascun processo sono stati utilizzati gli altri indicatori (dal n. 3 al n. 6) a cui sono state associate precise domande.

	<b>INDICATORE</b> <i>(key risk indicator)</i>	<b>QUESITI</b>	
1	Livello di interesse "esterno" e impatto economico	Il processo ha un impatto nei confronti dei destinatari, sia di natura economica che in termini di benefici anche non monetizzabili?	
2	Opacità nella gestione del processo che interessa più strutture	Ove il processo interessi più strutture/aree, risultano individuati con chiarezza i rispettivi ambiti di attività?	
3	Grado di discrezionalità del decisore interno	L'attività analizzata è vincolata o discrezionale?	Se discrezionale, indicare il livello di discrezionalità
4	Esercizio della responsabilità	L'attività analizzata è gestita da un unico soggetto?	
5	Regolamentazione	L'attività risulta disciplinata da una regolamentazione chiara ed esaustiva?	In caso di risposta negativa, indicare le specifiche criticità rilevate
6	Misure di trattamento del rischio e/o controlli	Con riferimento al rischio individuato sono già attuate misure per la riduzione dello stesso?	

Il giudizio, adeguatamente motivato, è stato sintetizzato con uno dei parametri valutativi adottati: (irrilevante), basso, medio, alto. I risultati così elaborati sono stati sottoposti al RPCT, giungendo alla definizione del livello di rischio definitivo: (irrilevante), basso, medio, alto).

Nel 2022 è stato effettuato un aggiornamento dell'attività di analisi del rischio nella prospettiva di migliorare gradualmente il livello qualitativo della gestione del rischio corruttivo, anche a seguito di una generale rivisitazione dei processi operata nel corso del 2021 dalle Aree dell'amministrazione centrale.





In tale sede è stato confermato il metodo “qualitativo”, estendendo la valutazione a tutti gli *step* di ciascun processo mappato. In fase di gestione del rischio sono state proposti i medesimi indicatori di rischio già riformulati nel 2021.

Nel 2023 è stato completato il progetto di riorganizzazione funzionale dell'Amministrazione Centrale, finalizzato a renderla maggiormente coerente con i contenuti del piano strategico 2022-2026. Il progetto, elaborato dalla Direttrice Generale e condiviso con la *Governance*, ha l'obiettivo di adeguare l'Amministrazione alle nuove sfide, opportunità e necessità che si prospettano per l'Ateneo, nell'immediato e nel medio-lungo termine. Il piano ha interessato e modificato la struttura organizzativa, in modo più o meno rilevante, di nove Aree delle tredici preesistenti.

Per effetto della riorganizzazione le Aree sono passate da 13 a 14, mentre gli Uffici e i Settori sono rimasti in numero pressoché equivalente; di conseguenza occorre procedere ad una nuova mappatura dei processi anche per effetto della riattribuzione di competenze di Aree ora disciolte, a più Aree preesistenti o di nuova costituzione.

Si ricorda inoltre che, nell'ambito del “Progetto di digitalizzazione e reingegnerizzazione dei servizi”, obiettivo del PIAO 2022-2024, è stato istituito il Gruppo di lavoro per lo sviluppo della digitalizzazione, nominato con DD 1923/2022 composto da un referente per ciascuna Area dell'amministrazione centrale. Il progetto di digitalizzazione ha l'obiettivo di semplificare e rendere più efficienti e integrati i processi amministrativi della Sapienza.

Il GdL citato ha avviato da dicembre 2002, attraverso l'utilizzo di una metodologia di lavoro collaborativa e il supporto di soluzioni tecnologiche innovative, l'attività di mappatura dei processi, fase propedeutica all'avvio della fase di digitalizzazione. Il GdL, oltre ad aver svolto un'intensa attività formativa, ha lavorato alla mappatura di 785 processi dell'Area amministrativa centrale e successivamente alla loro ottimizzazione, revisione e razionalizzazione. La mappatura così descritta ha permesso ad ogni Area di individuare in modo certo i propri procedimenti, correlati a strumenti, attività, attori coinvolti, fasi, responsabili; è stato, quindi, possibile svolgere la classificazione dei processi definendone la rilevanza esterna o interna.

È stato contemporaneamente sviluppato un cruscotto di gestione e monitoraggio, “Chàrtis”, che realizza una piattaforma tecnologica finalizzata alla raccolta strutturata del dataset informativo dell'architettura dei processi che consente di poter analizzare in modo puntuale i dati riconoscendone il loro valore strategico per la definizione delle decisioni dell'amministrazione e del Governo di Sapienza. Nel 2024 sarà avviato lo sviluppo all'interno del cruscotto *Chartis* di un supporto di analisi dei processi mappati a fini di prevenzione della corruzione.

### ***Ponderazione del rischio***

La ponderazione consiste nel considerare il rischio (l'evento rischioso) alla luce dell'analisi e nel raffrontarlo con altri rischi, per decidere le priorità e le urgenze di trattamento. L'obiettivo della ponderazione del rischio è di «agevolare, sulla base degli esiti dell'analisi



*del rischio, i processi decisionali riguardo a quali rischi necessitano un trattamento e le relative priorità di attuazione».*

Alla luce delle dimensioni e della complessità gestionale e organizzativa della Sapienza Università di Roma non è preso in considerazione, ai fini del trattamento, il livello di rischio “(irrilevante)”. Nel PIAO 2022 e 2023 è stato ritenuto che i rischi classificati come maggiori o uguali di “basso” dovessero essere destinati a trattamento con misure specifiche.

Nel corso del 2024, in considerazione della riorganizzazione della Amministrazione centrale avvenuta nel 2023, nonché della nuova mappatura dei processi in svolgimento attraverso la piattaforma *Chartis* e della prevista adozione tra le misure generali di Linee guida (generali) in materia di conflitto di interessi, saranno destinati a trattamento con misure specifiche i rischi classificati come maggiori o uguali di “medio”.

Inoltre, in considerazione della prevista adozione tra le misure generali di Linee guida settoriali in materia di conflitto di interessi nelle aree di rischio: Contratti pubblici; Incarichi e nomine nonché Gestione degli enti e delle attività esternalizzate dalle università, nei relativi processi saranno destinati a trattamento con misure specifiche i soli rischi classificati come “alto”.

#### **4.5 Il trattamento del rischio**

Strettamente collegato all'attività di ponderazione, è il trattamento del rischio, che rappresenta la fase conclusiva del processo di *risk management* e che si sostanzia nell'individuazione delle azioni ritenute idonee a ridurre il livello di rischio rilevato nelle fasi precedenti (misure di prevenzione).

In tale fase viene effettuata un'attività di individuazione, progettazione e programmazione delle misure di prevenzione.

##### **4.5.1 Programmazione delle attività correlate alla gestione del rischio**

La gestione del rischio corruttivo – come sopra descritta - costituisce l'attività centrale del sistema di prevenzione della corruzione, che consente di programmare le misure di prevenzione generali e specifiche, e conseguentemente svolgere l'attività di monitoraggio sull'attuazione delle misure.

Quanto alle iniziative che si prevede di svolgere nel 2024, si darà seguito all'attività di gestione del rischio corruttivo dei processi relativi ad ambiti di attività maggiormente esposti in chiave di complementarietà rispetto all'analoga attività svolta nel corso del 2023.

In particolare, come già accennato, nel corso del 2024, in considerazione della riorganizzazione della Amministrazione centrale avvenuta nel 2023, nonché della nuova mappatura dei processi in svolgimento attraverso la piattaforma *Chartis* e della prevista adozione tra le misure generali di Linee guida (generali) in materia di conflitto di interessi, saranno destinati a trattamento con misure specifiche i rischi classificati come maggiori o uguali di “medio”.

Inoltre, in considerazione della prevista adozione tra le misure generali di Linee guida settoriali in materia di conflitto di interessi nelle aree di rischio: Contratti pubblici; Nomine e



partecipazioni, nei relativi processi saranno destinati a trattamento con misure specifiche i soli rischi classificati come “alto”.

Nel corso del 2022 è stata avviata una complessa attività di mappatura dei processi delle Facoltà, dei Dipartimenti e dei Centri, ai fini della valutazione dei rischi. Nel corso del 2023 si procederà a sottoporre a valutazione dei rischi taluni processi relativi alle aree a rischio corruttivo (L. 190/2012, art. 1, comma 16).

Le risultanze di tale valutazione hanno condotto all'integrazione dell'Allegato 2.

Obiettivo	Attività	Tempistica	Soggetti coinvolti
Gestione del rischio sui processi delle Aree dell'Amministrazione centrale	Valutazione e trattamento dei rischi sui processi relativi alle aree a rischio corruttivo (L. 190/2012, art. 1, comma 16)	Entro il 30.11.2023	RPCT Aree interessate dai processi maggiormente esposti a rischio corruttivo (livello “medio” e “alto”)
Gestione del rischio sui processi delle Facoltà, dei Dipartimenti e dei Centri	Valutazione dei rischi su taluni processi relativi alle aree a rischio (L. 190/2012, art. 1, comma 16)	Entro il 30.11.2023	RPCT Facoltà, Dipartimenti e Centri

#### 4.6. Misure di prevenzione della corruzione

Le misure di prevenzione rappresentano le attività individuate come le più idonee a ridurre il livello di rischio risultato in fase di valutazione e si distinguono in “generali” e “specifiche”.

Le misure generali intervengono in maniera trasversale sull'intera amministrazione e si caratterizzano per la loro incidenza sul sistema complessivo della prevenzione della corruzione; le misure specifiche agiscono in maniera puntuale su alcuni specifici rischi individuati in fase di valutazione del rischio e si caratterizzano dunque per l'incidenza su problemi specifici.

Di seguito si riportano le principali tipologie di misure di prevenzione (generali e/o specifiche) individuabili: controllo; trasparenza; definizione e promozione dell'etica e di standard di comportamento; regolamentazione; semplificazione; formazione; sensibilizzazione e partecipazione; rotazione; segnalazione e protezione; disciplina del conflitto di interessi; regolazione dei rapporti con i “rappresentanti di interessi particolari” (*lobby*).

#### 4.7 Le misure generali

Le misure generali, in quanto espressamente previste dalla normativa, devono essere obbligatoriamente adottate dalle amministrazioni destinatarie.

La Sapienza ha dato attuazione alle suddette misure, coerentemente alle previsioni normative che le disciplinano.



Oltre alle misure generali contemplate dalla normativa, la Sapienza contempla e introduce nel proprio ordinamento misure generali a carattere trasversale in relazione alle Aree di rischio concernenti i processi maggiormente esposti.

Nei paragrafi che seguono sono descritte, con riferimento alle singole misure, le attività realizzate dall'Ateneo e quelle programmate per l'anno di riferimento. In ciascun paragrafo sono presenti appositi box, al fine di coordinare la presente parte testuale con la programmazione rappresentata in forma tabellare nell'Allegato 1 e con le correlate attività di monitoraggio sull'attuazione delle misure, indicate in dettaglio nell'Allegato 4.

#### **4.7.1. Il Codice etico e di comportamento**

L'Ateneo ha adottato, con D.R. n. 3430/2022 del 28.11.2022, il "*Codice etico e di comportamento di Sapienza Università di Roma*" (anche "Codice") che ha sostituito e abrogato i precedenti Codice Etico di Ateneo, emanato con D.R. n. 1636 del 23 maggio 2012 e Codice di Comportamento dei dipendenti della Sapienza, emanato con D.R. n. 1528 del 27 maggio 2015.

Il Codice integra e specifica le norme comportamentali previste nel Codice di comportamento nazionale rappresentato dal D.P.R. 62/2013.

Le disposizioni del Codice etico e di comportamento si applicano a tutti i membri della comunità accademica, ossia al personale docente (professori e ricercatori), ai dirigenti, al personale tecnico-amministrativo e agli studenti, nei limiti delle specifiche disposizioni applicabili alle rispettive categorie di destinatari e, in quanto compatibili:

- a tutti i soggetti che intrattengono rapporti con l'Ateneo e, in particolare, ai collaboratori o consulenti, con qualsiasi tipologia di contratto o incarico e a qualsiasi titolo, ivi inclusi gli incarichi di didattica ai sensi dell'art. 23 della legge 30 dicembre 2010, n. 240 (Norme in materia di organizzazione delle università, di personale accademico e reclutamento, nonché delega al Governo per incentivare la qualità e l'efficienza del sistema universitario);
- ai collaboratori a qualsiasi titolo di imprese fornitrici di beni o servizi che realizzano opere in favore dell'Amministrazione;
- ai titolari di contratti di assegni di ricerca di cui all'art. 22 della legge 240/2010;
- ai titolari di borse di studio e di ricerca;
- agli studenti titolari di contratti di collaborazione a tempo parziale ex art 11 d.lgs 68/2012 (150 ore);
- a ogni altro soggetto non ricompreso nelle categorie sopramenzionate a cui la normativa estenda l'applicazione del D.P.R. 62/2013 e del "*Codice etico e di comportamento di Sapienza Università di Roma*".

Tra le principali norme previste nel Codice si evidenziano:

- il divieto di accettare regali e altre utilità oltre una determinata soglia economica, con indicazione – ove ne ricorrano le circostanze - di un preciso *iter* da seguire che prevede



la comunicazione tempestiva di quanto accaduto al RPCT, e la consegna all'Ufficio Economato e Gestione Beni e Servizi (già Ufficio Affari patrimoniali ed economici) di quanto ricevuto, in caso non sia stato possibile il rifiuto;

- il dovere di comunicare i rapporti di collaborazione, diretti e/o indiretti, con soggetti privati, in qualunque modo retribuiti, che il dipendente abbia avuto negli ultimi tre anni;
- il dovere di astenersi dal prendere o dal partecipare all'adozione di decisioni o dal compiere attività in situazioni di conflitto di interessi, anche potenziale;
- specifici doveri di rispetto della normativa e delle misure di prevenzione della corruzione;
- doveri di collaborazione e di comunicazione di informazioni o dati richiesti dal RPCT;
- precisi doveri a garanzia del rispetto dei principi di trasparenza, che si realizzano in prima istanza assicurando la tracciabilità nei processi decisionali del flusso informativo finalizzato alla pubblicazione;
- doveri di condotta nei rapporti privati, oltre che in servizio, nei rapporti con il pubblico e con i mezzi di informazione.

Sono inoltre previsti specifici obblighi rivolti alle direttrici e ai direttori di Area, alle/ai presidi di Facoltà, alle direttrici e ai direttori dei Dipartimenti e dei Centri per le rispettive competenze (art. 23).

La conoscibilità dei Codici - nazionale e di Ateneo - da parte delle/dei presidi di Facoltà, delle direttrici e dei direttori dei Dipartimenti e dei Centri, delle direttrici e dei direttori di Area, del personale tecnico-amministrativo, delle collaboratrici e dei collaboratori e consulenti a qualsiasi titolo, anche professionale, nonché delle imprese fornitrici di beni o servizi che realizzano opere a favore dell'amministrazione, è assicurata con la trasmissione e con la sottoscrizione di presa visione all'atto della formalizzazione dei relativi contratti.

Il RPCT verifica la diffusione della conoscenza delle disposizioni dei Codici, avvalendosi dei responsabili di struttura per il monitoraggio annuale sulla loro attuazione.

In coordinamento con l'Area Organizzazione e sviluppo (AOS), il predetto organizza attività formative e di aggiornamento rivolte al personale, al fine di elevare la sensibilizzazione sui temi di etica e legalità.

La vigilanza sull'applicazione dei Codici è svolta, per quanto di rispettiva competenza, dalle direttrici e dai direttori delle aree, dalle/dai presidi di Facoltà, dalle direttrici e dai direttori dei Dipartimenti e dei Centri, dai responsabili di posizioni organizzative nonché dal RPCT e dall'Ufficio procedimenti disciplinari (UPD).

In particolare, l'UPD comunica a cadenza annuale, al RPCT, i dati sulle condotte illecite accertate e sanzionate, potendo segnalare anche la necessità di includere, tra le azioni di prevenzione della corruzione, specifiche modifiche al Codice etico e di comportamento.

La violazione delle norme previste nei Codici costituisce fonte di responsabilità disciplinare, accertata all'esito di procedimento disciplinare.



Il “Codice di comportamento dei dipendenti pubblici”, il “Codice etico e di comportamento di Sapienza Università di Roma” sono pubblicati sul sito internet nella Sezione “Amministrazione trasparente – Disposizioni generali – Atti generali”<sup>44</sup>.

CODICE DI COMPORTAMENTO → Misura 1 (cfr. All. 1)

### ***Attività di monitoraggio sul rispetto del Codice***

Il RPCT monitora a cadenza periodica il rispetto delle norme, sotto il profilo di eventuali violazioni emerse e accertate all’esito del procedimento disciplinare.

CODICE DI COMPORTAMENTO → Monitoraggio sul rispetto delle norme comportamentali (cfr. All. 4)

CODICE DI COMPORTAMENTO → Monitoraggio sull’attuazione della misura 1 (cfr. All. 4)

### **4.7.2 Gestione del conflitto di interessi**

La gestione del conflitto di interessi (di seguito anche “CdI”) rappresenta espressione dei principi costituzionali di buon andamento e imparzialità dell’azione amministrativa.

La prevenzione di fenomeni corruttivi si realizza anche attraverso l’individuazione e la gestione dei conflitti di interessi.

Si configura una situazione di conflitto di interessi laddove la cura dell’interesse pubblico, cui è preposto il funzionario, potrebbe essere deviata, pregiudicando l’imparzialità amministrativa o l’immagine imparziale dell’amministrazione, per favorire il soddisfacimento di interessi personali del medesimo funzionario o di terzi con cui sia in relazione secondo quanto precisato dal legislatore.

Si tratta, dunque, di una condizione che determina il rischio di comportamenti dannosi per l’amministrazione, a prescindere che ad essa segua o meno una condotta impropria. Il conflitto di interessi è, infatti, definito dalla categoria della potenzialità e la disciplina in materia opera indipendentemente dal concretizzarsi di un vantaggio.

Le disposizioni sul conflitto di interessi fanno riferimento a un’accezione ampia, con particolare riguardo al conflitto di interessi in materia di contratti pubblici di cui all’art. 16 D.Lgs. 36/2023 (nuovo Codice dei contratti pubblici), attribuendo rilievo a posizioni che potenzialmente possono minare il corretto agire amministrativo e compromettere, anche in astratto, il comportamento imparziale del dipendente pubblico nell’esercizio del potere decisionale e in generale della propria attività.

Alle situazioni tipizzate di conflitto di interessi individuate dalle norme e, in particolare, agli artt. 7 e 14 del Codice di comportamento dei dipendenti delle pubbliche amministrazioni di cui al D.P.R. 62/2013, si aggiungono quelle fattispecie - identificabili con le “*gravi ragioni di*

---

<sup>44</sup> <https://web.uniroma1.it/trasparenza/codice-disciplinare-e-codice-di-condotta>



*convenienza*”, cui pure fa riferimento lo stesso citato art. 7, ovvero con “*altro interesse personale*”, che potrebbero interferire con lo svolgimento dei doveri pubblici.

In base all’art. 97 della Costituzione italiana, la funzione pubblica deve essere svolta in maniera imparziale e indipendente rispetto ai diversi interessi in gioco. Il funzionario pubblico deve essere neutrale anche rispetto al proprio coinvolgimento. In caso contrario, si ha un CdI che danneggia e mette in pericolo l’imparzialità della pubblica amministrazione.

Il contrasto al CdI è regolato, in via generale, dalle disposizioni contenute dall’art. 6 *bis* della legge 7 agosto 1990, n. 241, a cui si aggiungono quelle più specifiche previste dal D.Lgs. 36/2023 e quelle contenute nel D.P.R. 62/2013, le quali trovano puntuali declinazioni nel Codice etico e di comportamento di Sapienza.

Nel Codice etico e di comportamento sono state introdotte delle misure strettamente connesse alla prevenzione del rischio in esame che prevedono l’obbligo, di rilevanza disciplinare, di comunicare ogni situazione che potrebbe prefigurare un conflitto di interessi rispetto alle attività assegnate o alle attività svolte dall’ufficio di afferenza (partecipazioni ad associazioni e organizzazioni, interessi e rapporti di collaborazione).

Alle sopradette norme si aggiungono gli ulteriori e specifici obblighi di comunicazione di partecipazioni azionarie e degli interessi finanziari a carico delle direttrici e dei direttori di Area delle/dei presidi di Facoltà, delle direttrici e dei direttori dei Dipartimenti e dei Centri.

È presente, inoltre, l’obbligo di astensione del dipendente dal compimento di attività che potrebbero rischiare, anche solo astrattamente, di non essere svolte nel rispetto dei principi del buon andamento e dell’imparzialità.

È previsto, altresì, che i professori e i ricercatori, indipendentemente dal regime di impegno, non possono svolgere attività che determinino situazioni di conflitto di interessi, anche potenziale, con Sapienza, con l’obbligo di comunicare ogni situazione a rischio al Responsabile della struttura a cui afferisce.

### ***Linee guida in materia di conflitto di interessi***

La Sapienza adotta varie misure atte a contrastare situazioni di CdI, anche potenziale, sia di carattere generale sia di carattere specifico.

Nell’ottica di una migliore gestione delle situazioni di CdI, anche potenziale, che i componenti della comunità universitaria possono trovarsi a gestire, l’Ateneo adotterà, entro il 2024 delle Linee Guida in materia.

Il documento in discorso sarà elaborato sulla base delle fonti normative vigenti, degli indirizzi giurisprudenziali e delle delibere ANAC e rappresenterà un *vademecum* operativo per tutti i componenti della comunità Sapienza (intesa come la collettività delle componenti universitarie rappresentate dai docenti -professori e ricercatori-, dai dirigenti e dal personale tecnico-amministrativo).

Sarà inoltre predisposto almeno un documento di Linee Guida settoriali con riferimento a ciascuna delle seguenti Aree di rischio corruttivo: 1. contratti pubblici (nel 2024: v. *infra*); 2. gestione delle attività di ricerca; 3. provvedimenti ampliativi della sfera giuridica dei



destinatari con effetto economico diretto e immediato per il destinatario; 4. acquisizione e gestione del personale, nonché gestione delle autorizzazioni dei professori universitari allo svolgimento di attività esterne; 5. incarichi e nomine, nonché gestione degli enti e delle attività esternalizzate delle università (nel 2024: v. *infra*).

CONFLITTO DI INTERESSI → Misura 2.1 (Cfr. All. 1)

### ***Acquisizione delle dichiarazioni di assenza di conflitto di interessi e verifica della veridicità***

L'assenza di conflitto di interessi è comunicata con sottoscrizione di un'apposita dichiarazione.

Le dichiarazioni sono rese anche nell'ambito dei procedimenti finalizzati all'adozione di provvedimenti ampliativi della sfera giuridica dei destinatari con effetti economici (provvedimenti di autorizzazione, concessione, erogazione di sovvenzioni, contributi, sussidi, ausili finanziari e attribuzione di vantaggi economici di qualunque genere), al fine di scongiurare la sussistenza di rapporti tra i dipendenti coinvolti nel procedimento e i soggetti beneficiari.

Le dichiarazioni sono acquisite dalle strutture interessate nelle seguenti circostanze:

- all'atto dell'assunzione per i nuovi dipendenti;
- in caso di conferimento di incarico di posizione organizzativa e in caso di assegnazione di personale ad altra Area, Ufficio o Settore o ad altra Struttura;
- in occasione di procedimenti finalizzati alla concessione di vantaggi economici nei confronti del personale coinvolto nel procedimento.

CONFLITTO DI INTERESSI → Misura 2 (Cfr. All. 1)

### ***Acquisizione delle dichiarazioni di assenza di conflitto di interessi e astensione per i titolari di cariche di Ateneo***

Con delibera n. 372/2016 il Consiglio di amministrazione ha approvato una serie di misure tese a rafforzare il contrasto a situazioni di conflitto di interessi.

Tra queste, vi è l'obbligo, rivolto a tutti i titolari di cariche di Ateneo (Rettrice, Componenti degli Organi di governo, presidi di Facoltà, direttrici/direttori dei Dipartimenti e dei Centri) di sottoscrivere una dichiarazione di:

- insussistenza di situazioni di conflitto di interessi, anche solo potenziale, in relazione alla carica che si sta per assumere;
- impegno ad astenersi dal prendere e dal partecipare all'adozione di decisioni o dallo svolgimento di attività che possano coinvolgere interessi propri o di parenti grado, di affini entro il secondo grado, del coniuge o di conviventi, oppure di persone con le quali l'interessato abbia rapporti di frequentazione abituale, di soggetti od organizzazioni con cui l'interessato o il coniuge abbia causa pendente o grave inimicizia o rapporti di credito o debito significativi, di soggetti od organizzazioni di





cui sia tutore, curatore, procuratore o agente, di enti, associazioni anche non riconosciute, comitati, società o stabilimenti di cui sia amministratore o gerente o dirigente;

- impegno ad astenersi dal prendere decisioni o svolgere attività inerenti alla propria carica/incarico in situazioni di conflitto, anche potenziale, con interessi personali, del coniuge, di conviventi, di parenti, di affini entro il secondo grado e in ogni altro caso in cui esistano gravi ragioni di convenienza;
- impegno ad astenersi da ogni comportamento che, per la posizione ricoperta, possa configurare un'interferenza indebita nell'esercizio di funzioni e compiti che ricadono nella responsabilità di altri soggetti, forzandone le decisioni al fine di trarne vantaggi personali.

Le dichiarazioni sono acquisite al momento dell'assunzione della carica.

CONFLITTO DI INTERESSI PER I TITOLARI DI CARICHE DI ATENEO (Delibera CdA n. 372/2016) → Misura 3 (Cfr. All. 1)

### ***Monitoraggio sull'attuazione della misura***

L'attuazione della misura è verificata mediante apposito monitoraggio periodico (cfr. Allegato 4)

CONFLITTO DI INTERESSI → Monitoraggio sull'attuazione della misura 2 (cfr. All. 4)

CONFLITTO DI INTERESSI PER I TITOLARI DI CARICHE DI ATENEO (Delibera CdA n. 372/2016) → Monitoraggio sull'attuazione della misura 3 (cfr. All. 4)

## **4.7.3 Inconferibilità e incompatibilità per particolari incarichi e cariche**

### **➤ Inconferibilità di incarichi amministrativi di vertice e dirigenziali**

Nel quadro delle misure volte a garantire l'imparzialità dell'azione amministrativa, si inserisce la disciplina prevista dal d.lgs. 39/2013.

Il decreto circoscrive a particolari categorie di soggetti - precisamente coloro ai quali è conferito un "incarico amministrativo di vertice" o "di funzione dirigenziale" - precise situazioni che pregiudicano, ove sussistenti, il conferimento dell'incarico, e determinate situazioni di "incompatibilità" con altri incarichi ricoperti.

Gli atti di conferimento degli incarichi adottati in violazione della vigente disciplina ed i relativi contratti sono nulli.

La Sapienza attua le norme sopra ricordate nel caso di conferimento dell'incarico di Direttrice/Direttore generale - in quanto titolare di un incarico amministrativo di vertice - e delle/dei dirigenti, nonché nei confronti delle/dei docenti che assumono le funzioni di preside di Facoltà, di direttrice/direttore di Dipartimento e direttrice/direttore di Centro.



### ***Attuazione della misura***

All'atto del conferimento degli incarichi sopra indicati, viene acquisita apposita dichiarazione di assenza di una situazione di inconferibilità, resa ai sensi del D.P.R. 445/2000. L'accertamento della insussistenza di situazioni di inconferibilità è effettuato mediante verifica della veridicità della dichiarazione resa dall'interessato.

Conformemente alle previsioni normative, le suddette dichiarazioni sono pubblicate nella Sezione "Amministrazione trasparente – Personale".

INCONFERIBILITÀ DI INCARICHI AMMINISTRATIVI DI VERTICE E DIRIGENZIALI (D.lgs. n. 39/2013) → Misura 4 – 4.1 (Cfr. All. 1)

#### ➤ **Inconferibilità per le cariche di Governance e gli incarichi di collaborazione e consulenza**

Al fine di rafforzare il valore delle norme sulla inconferibilità, il Consiglio di Amministrazione ha adottato, con delibera n. 372/2016, una serie di misure ulteriori prevedendo:

- l'inconferibilità delle cariche di Governance in caso di avvenuta condanna, anche con sentenza non passata in giudicato, per uno dei reati previsti dal capo I del titolo II del libro secondo del codice penale e/o per reati per i quali è previsto l'arresto obbligatorio in flagranza ai sensi dell'art. 380 c.p.p.;
- l'inconferibilità di incarichi di consulenza e collaborazione a soggetti esterni all'Ateneo in caso di avvenuta condanna, anche con sentenza non passata in giudicato, per uno dei reati previsti dal capo I del titolo II del libro secondo del codice penale e/o per reati per i quali è previsto l'arresto obbligatorio in flagranza ai sensi dell'art. 380 c.p.p.

### ***Attuazione della misura***

La misura è attuata mediante acquisizione di apposita dichiarazione di insussistenza delle situazioni di inconferibilità, resa ai sensi del DPR n. 445/2000.

INCONFERIBILITÀ CARICHE DI GOVERNANCE (Delibera CDA n. 372/2016) → Misura 5 (Cfr. All. 1)

INCONFERIBILITÀ INCARICHI DI COLLABORAZIONE E CONSULENZA (Delibera CDA n. 372/2016) → Misura 6 (Cfr. All. 1)

#### ➤ **Inconferibilità di incarichi di collaborazione, consulenza e prestazione occasionale (incarichi di lavoro autonomo)**

Con D.R. n. 1645 del 29.05.2019 è stato adottato il "Regolamento per il conferimento di incarichi di lavoro autonomo a soggetti esterni all'Ateneo" che preclude il conferimento degli incarichi sopraindicati ai soggetti che:

- hanno un rapporto di parentela o di affinità, fino al quarto grado compreso, con un professore appartenente alla struttura universitaria conferente l'incarico, ovvero con il Rettore, il Direttore generale o un componente del Consiglio di amministrazione dell'Ateneo;
- si trovano in situazione, anche potenziale, di conflitto di interessi con l'Ateneo;



- che abbiano riportato una condanna, anche con sentenza non passata in giudicato, per uno dei reati previsti dal capo I del titolo II del libro secondo del codice penale e/o per reati per i quali è previsto l'arresto obbligatorio in flagranza ai sensi dell'art. 380 c.p.p., fermi restando tutti gli altri casi previsti dalla legge.

All'adozione del Regolamento sopra citato è seguita l'emanazione di un'apposita Circolare (prot. 0082716 del 30.09.2019) relativa alle modalità di verifica dell'insussistenza del conflitto di interessi, al cui rispetto sono tenute tutte le strutture interessate all'attribuzione degli incarichi in oggetto.

### ***Attuazione della misura***

La misura è attuata mediante acquisizione di apposita dichiarazione resa dall'interessato.

### ***Monitoraggio sull'attuazione delle misure***

L'attuazione delle misure sopra descritte è verificata rispettivamente:

- su tutti gli incarichi dirigenziali conferiti;
- su tutte le cariche di *Governance* conferite;
- con riferimento agli incarichi di collaborazione e consulenza, è effettuata una verifica su un campione del 5% delle Aree, delle Facoltà, Dipartimenti e Centri.

Alle sopradette attività, si aggiunge il monitoraggio, da parte del RPCT, sull'attuazione del Regolamento sopra citato.

INCONFERIBILITÀ DI INCARICHI AMMINISTRATIVI DI VERTICE E DIRIGENZIALI (D.lgs. n. 39/2013) → Monitoraggio sull'attuazione della misura 4 (Cfr. All. 4)

INCONFERIBILITÀ CARICHE DI GOVERNANCE (Delibera CdA n. 372/2016) → Monitoraggio sull'attuazione della misura 5 (Cfr. All. 4)

INCONFERIBILITÀ DI INCARICHI DI COLLABORAZIONE E CONSULENZA (Delibera CdA n. 372/2016) → Monitoraggio sull'attuazione della misura 6 (Cfr. All. 4)

INCONFERIBILITÀ DI INCARICHI DI LAVORO AUTONOMO → Monitoraggio sul "Regolamento per il conferimento di incarichi di lavoro autonomo a soggetti esterni all'Ateneo" (Cfr. All. 4)

#### **4.7.4 Incompatibilità**

Il D.Lgs. 39/2013 contempla una serie di norme finalizzate ad evitare eventuali situazioni di "incompatibilità" in cui potrebbero trovarsi i soggetti a cui viene conferito un incarico dirigenziale o di responsabilità amministrativa di vertice.

La sussistenza delle circostanze di incompatibilità delineate dalla normativa in esame comportano che il soggetto a cui è conferito un incarico debba optare, a pena di decadenza, per uno degli incarichi tra loro incompatibili entro il termine perentorio di 15 giorni decorrenti dalla data di contestazione. In assenza di riscontro, il soggetto decade dall'incarico, ed il relativo contratto è risolto.



### ***Attuazione della misura***

La misura è attuata mediante acquisizione di dichiarazione di assenza di situazioni di incompatibilità con riferimento all'incarico assunto, resa ai sensi del DPR n. 445/2000.

Tale dichiarazione deve essere rinnovata annualmente.

L'accertamento della insussistenza di situazioni di incompatibilità è effettuato mediante verifica della veridicità della dichiarazione resa dall'interessato.

Le dichiarazioni sono pubblicate nella Sezione "Amministrazione trasparente" del sito internet istituzionale, nel rispetto delle disposizioni in materia di trasparenza.

Al fine di garantire ulteriormente il rispetto delle norme, le situazioni di incompatibilità sono richiamate negli atti di interpello per l'attribuzione degli incarichi.

INCOMPATIBILITÀ DI INCARICHI AMMINISTRATIVI DI VERTICE E DIRIGENZIALI (D.lgs. n. 39/2013) → Misure 7 – 7.1 (Cfr. All. 1)

### ***Monitoraggio dell'attuazione della misura***

L'attuazione della misura è monitorata a cadenza periodica, ed è verificata su un campione di aree e strutture.

INCOMPATIBILITÀ DI INCARICHI AMMINISTRATIVI DI VERTICE E DIRIGENZIALI → Monitoraggio sull'attuazione della misura 7 (Cfr. All. 4)

### **4.7.5 Formazione di commissioni e assegnazioni a particolari uffici (art. 35-bis del D.Lgs. 165/2001)**

In applicazione alle prescrizioni previste dall'art. 35bis del d.lgs.165/2001 la Sapienza attua una serie di misure.

La norma in esame stabilisce che i soggetti colpiti da una sentenza di condanna, anche non definitiva, per reati contro la pubblica amministrazione, non possano:

- essere nominati componenti di commissioni per l'accesso o la selezione a pubblici impieghi, anche con compiti di segreteria;
- essere assegnati, anche con funzioni direttive, a uffici preposti alla gestione delle risorse finanziarie, all'acquisizione di beni, servizi e forniture, alla concessione o all'erogazione di sovvenzioni, contributi, sussidi, ausili finanziari o attribuzioni di vantaggi economici a soggetti pubblici o privati;
- fare parte di commissioni di gara per l'affidamento di lavori, forniture e servizi, e per la concessione o l'erogazione di sovvenzioni, contributi, sussidi, ausili finanziari o attribuzioni di vantaggi economici di qualunque genere.

### ***Attuazione della misura***

La misura è attuata mediante l'acquisizione della dichiarazione ai sensi del DPR 445/2000, all'atto del conferimento dell'incarico e per gli eventuali rinnovi dell'assegnazione agli uffici,



e la conseguente attività di verifica della sussistenza di eventuali precedenti penali a carico dei dipendenti e/o dei soggetti cui l'Ateneo intende conferire gli incarichi sopra indicati.

Nell'ottica di rendere più efficienti i processi di competenza, dal 2014 l'Area Affari legali (ARAL), si è dotata di un servizio informatico centralizzato per la gestione e la verifica dei carichi pendenti.

INCONFERIBILITÀ AI SENSI DELL'ART. 35BIS D.lgs. n. 165/2001 → Misure 8 – 8.1 e 8.2  
(Cfr. All. 1)

### **Monitoraggio dell'attuazione della misura**

L'attuazione della misura è monitorata a cadenza periodica, ed è verificata su un campione di aree e strutture.

INCONFERIBILITÀ AI SENSI DELL'ART. 35BIS D.lgs. n. 165/2001 → Monitoraggio sull'attuazione della misura 8 (Cfr. All. 4)

### **4.7.6 Misure relative allo svolgimento di attività e di incarichi extra-istituzionali**

La Legge anticorruzione è intervenuta ad integrare la disciplina relativa allo svolgimento di incarichi e prestazioni non compresi nei doveri d'ufficio dei dipendenti pubblici, prevista dall'art. 53 del d.lgs. 165/2001, introducendo la preclusione all'autorizzazione nei casi in cui emergano situazioni di conflitto, anche potenziale, di interessi.

#### **Attuazione della misura**

Al fine di dare compiuta attuazione alla norma, Sapienza ha adottato il "*Regolamento in materia di incarichi extra-istituzionali delle professoresse, dei professori, delle ricercatrici e dei ricercatori dell'Università di Roma 'La Sapienza'*", emanato con D.R. 2538/2020.

All'emanazione del Regolamento ha fatto seguito un'apposita circolare esplicativa della procedura di presentazione delle richieste ai fini autorizzatori (prot. n. 96083 del 28.12.2020).

Al fine di agevolare la gestione degli incarichi autorizzati al personale docente, inoltre, è stato attivato nel 2021 un Repertorio degli incarichi extra-istituzionali, per la cui corretta gestione è stata emanata apposita circolare (prot. n. 90723 del 03.11.2021).

Da ultimo, il D.L. n. 44 del 22 aprile 2023, recante "Disposizioni urgenti per il rafforzamento della capacità amministrativa delle amministrazioni pubbliche", c.d. Decreto Rafforzamento, convertito con la L. n. 74 del 21 giugno 2023, ha introdotto importanti novità in merito agli incarichi extraistituzionali dei professori e dei ricercatori.

Alla luce delle importanti novità intervenute, l'Ateneo predisporrà entro il 31.12.2024 un nuovo Regolamento in materia di incarichi extraistituzionali delle professoresse, dei professori, delle ricercatrici e dei ricercatori dell'Università di Roma 'La Sapienza', che verrà sottoposto all'approvazione degli Organi Collegiali entro il 30.06.2025.



Con riferimento al personale tecnico-amministrativo, il vigente “*Regolamento sul rilascio delle autorizzazioni allo svolgimento di attività extra-istituzionali per il personale tecnico-amministrativo*”, adottato dalla Sapienza con D.D. n. 496/2009 ed integrato da ulteriori direttive emanate con disposizione n. 3599/2014, sarà sostituito da un nuovo Regolamento che verrà predisposto entro il 31.12.2024 e sottoposto all’approvazione degli Organi Collegiali entro il 30.06.2025.

Il nuovo Regolamento in materia di incarichi extraistituzionali del personale tecnico-amministrativo e dei Dirigenti sarà predisposto in ossequio alla normativa di settore, così come modificata dai diversi interventi legislativi succedutisi nel tempo

INCARICHI EXTRAISTITUZIONALI PROFESSORI E RICERCATORI → Misura 20 (Cfr. All. 1)

INCARICHI EXTRAISTITUZIONALI PROFESSORI E RICERCATORI → Misura 20.1 (Cfr. All. 1)

INCARICHI EXTRAISTITUZIONALI PERSONALE TECNICO-AMMINISTRATIVO E DIRIGENTI → Misura 21 (Cfr. All. 1)

INCARICHI EXTRAISTITUZIONALI PERSONALE TECNICO-AMMINISTRATIVO E DIRIGENTI → Misura 21.1 (Cfr. All. 1)

### **Monitoraggio sull’attuazione della misura**

Il rispetto delle norme che disciplinano il sistema autorizzatorio è monitorato periodicamente dal RPCT.

SVOLGIMENTO DI ATTIVITA'/INCARICHI EXTRA-ISTITUZIONALI → Monitoraggio sul rispetto delle vigenti disposizioni previste dall’Ateneo (Regolamenti) (Cfr. All. 4)

#### **4.7.7 I divieti post-employment (pantouflage)**

La misura del cd. *pantouflage* prevista dall’art. 53, comma 16 ter, del d.lgs. n. 165/2001 – che prevede il divieto per il dipendente che negli ultimi tre anni di servizio abbia esercitato poteri autoritativi o negoziali per conto della pubblica amministrazione, di svolgere, nei tre anni successivi alla cessazione del rapporto di lavoro, attività lavorativa o professionale presso i soggetti privati destinatari dell’attività dell’amministrazione svolta attraverso l’esercizio dei suddetti poteri – è attuata in base alle specifiche indicazioni fornite con Circolare prot. n. 46250 del 30.06.2020 che prevede:

- nei contratti individuali per l’assunzione di personale di livello non dirigenziale, con contratto di lavoro a tempo determinato e/o indeterminato ovvero nei contratti relativi a incarichi di vertice e/o dirigenziali/direttoriali e nei contratti di lavoro autonomo, un’apposita clausola che prevede il divieto di prestare attività lavorativa a titolo di lavoro subordinato o di lavoro autonomo per i tre anni successivi alla cessazione del rapporto per conto dei destinatari di provvedimenti adottati o di contratti conclusi con l’apporto decisionale del dipendente;
- nei bandi di gara o negli atti prodromici agli affidamenti di appalti pubblici - tra i requisiti generali di partecipazione previsti a pena di esclusione e con apposita dichiarazione



da parte dei concorrenti - l'inserimento della condizione che l'operatore economico non abbia stipulato contratti di lavoro o comunque attribuito incarichi a ex dipendenti, in violazione dell'art. 53, comma 16<sup>ter</sup> del d.lgs. 165/2001; analoga dichiarazione deve essere resa al momento della sottoscrizione del contratto o atto analogo. L'eventuale violazione del predetto divieto comporta l'esclusione dalle procedure di affidamento.

### **Monitoraggio sull'attuazione della misura**

L'attuazione della Circolare sopra indicata è verificata a cadenza periodica con apposito monitoraggio effettuato su tutte le Aree e le Facoltà, i Dipartimenti e i Centri, per quanto di competenza.

PANTOUFLAGE → Monitoraggio sull'attuazione della Circolare n. 46250 del 30.06.2020 (Cfr. All. 4)

### **4.7.8 Formazione del personale**

L'attività di formazione è considerata una misura di prevenzione in quanto strumentale a sensibilizzare i dipendenti a comportamenti eticamente corretti, a vantaggio del buon andamento dell'azione amministrativa cui sono preposti.

Le attività formative proseguiranno nel 2024 al fine di formare adeguatamente il personale di più recente assunzione, mediante la previsione di un corso di livello generale.

Il personale afferente a specifici uffici esposti al rischio corruttivo potrà essere destinatario di appositi percorsi formativi erogati *in house* o da società esperte di formazione.

Si confermano gli obiettivi fondamentali dell'attività di formazione come già declinati nel PIAO 2023-2025:

- aumentare la sensibilizzazione su temi di etica e legalità;
- implementare le conoscenze della normativa anticorruzione per tutto il personale e per coloro che operano nei settori maggiormente esposti al rischio corruttivo.

A tal fine, si prevede di articolare l'attività su due livelli formativi:

- formazione di livello generale, in quanto rivolta a tutto il personale, sui principi che governano le azioni di prevenzione della corruzione e sulle principali misure di prevenzione;
- formazione di livello specifico, in quanto rivolta ai dipendenti che svolgono attività maggiormente esposte al rischio corruttivo, che pertanto potranno essere individuati come destinatari di corsi formativi su argomenti specifici in base alle attività svolte (ad es. appalti pubblici e reclutamento del personale).

Alla suddetta attività si aggiunge la formazione che coinvolge il Responsabile anticorruzione e la struttura di supporto, finalizzata ad un costante aggiornamento della disciplina.

FORMAZIONE DI LIVELLO GENERALE → Misura 9.1 (Cfr. All. 1)

FORMAZIONE DI LIVELLO SPECIFICO → Misura 9.2 (Cfr. All. 1)



## **Monitoraggio**

L'erogazione delle attività formative è monitorata a cadenza periodica dal RPCT.

FORMAZIONE → Monitoraggio sull'attuazione delle misure 9.1 e 9.2 (Cfr. All. 4)

### **4.7.9 La rotazione “ordinaria”**

Nel quadro generale delle azioni di prevenzione della corruzione, la rotazione del personale è tra gli strumenti ritenuti maggiormente efficaci. Si tratta, tuttavia, di una misura che deve coniugare esigenze di natura organizzativa a quelle più specificatamente finalizzate alla prevenzione della corruzione.

#### **Attuazione della misura**

Fermo restando che l'Ateneo, nel rispetto delle esigenze sopra rappresentate, realizza principalmente la rotazione degli incarichi (dirigenziali e di posizioni organizzative), nell'ottica di una migliore gestione e programmazione della misura considerata, si adatteranno, entro il 30.06.2025, apposite Linee guida in materia.

Il documento in discorso sarà elaborato sulla base delle fonti normative vigenti e delle delibere ANAC al fine di rendere trasparente il sistema della rotazione ordinaria e la sua applicazione, in modo da evitarne l'impiego per fini diversi dall'accrescimento delle competenze professionali e dalla prevenzione di fenomeni di cattiva amministrazione e di corruzione.

Le Linee Guida disciplineranno la rotazione ordinaria delle/dei Dirigenti e del personale tecnico-amministrativo delle Aree della Direzione Generale nonché la rotazione ordinaria delle/dei Responsabili Amministrative/i Delegate/i e del personale tecnico-amministrativo dei Centri di spesa, in applicazione di quanto previsto dalla Legge n. 190/2012 e dal D.lgs. n. 165/2001 e in coerenza con la Misura 10.

ROTAZIONE “ORDINARIA” → Misura 10 (Cfr. All. 1)

ROTAZIONE “ORDINARIA” → Misura 10.1 (Cfr. All. 1)

#### **Monitoraggio dell'attuazione della misura**

L'attuazione della rotazione “ordinaria” è monitorata a cadenza periodica dal RPCT.

ROTAZIONE “ORDINARIA” → Monitoraggio sull'attuazione della misura 10 (Cfr. All. 4)

### **4.7.10 La rotazione “straordinaria”**

Il d.lgs.165/2001 prevede, all'art. 16, comma 1, che: *“I dirigenti di uffici dirigenziali generali, comunque denominati, nell'ambito di quanto stabilito dall'articolo 4 esercitano, fra gli altri, i*





*seguenti compiti e poteri: [...] l-quater) provvedono al monitoraggio delle attività nell'ambito delle quali è più elevato il rischio corruzione svolte nell'ufficio a cui sono preposti, disponendo, con provvedimento motivato, la rotazione del personale nei casi di avvio di procedimenti penali o disciplinari per condotte di natura corruttiva”.*

In tal modo è venuta a configurarsi una particolare forma di rotazione del personale, che si distingue per vari aspetti dalla misura della rotazione “ordinaria”.

Si tratta, infatti, di una misura di assegnazione ad altro ufficio del dipendente adottata dal dirigente con provvedimento motivato, a seguito della conoscenza dell'avvio di procedimenti penali o disciplinari per condotte di natura corruttiva a suo carico.

Il provvedimento di rotazione straordinaria trova fondamento nel presupposto che la condotta imputata possa pregiudicare l'immagine di imparzialità dell'amministrazione; la misura si caratterizza, pertanto, dal carattere della eventualità, dell'immediatezza, nonché della temporaneità del provvedimento che stabilisce il trasferimento.

#### ***Attuazione della misura***

Al fine di una efficiente gestione di eventuali situazioni riconducibili all'attuazione della misura, nel testo del Codice etico e di comportamento è previsto uno specifico obbligo di comunicazione, in capo al dipendente interessato da un procedimento penale per condotte di natura corruttiva.

ROTAZIONE “STRAORDINARIA” → Monitoraggio sull'attuazione della misura (Cfr. All. 4)

#### **4.7.11. Patti di integrità negli affidamenti**

La Sapienza predispose ed utilizza protocolli di legalità o patti di integrità per l'affidamento di commesse. In particolare, negli avvisi, nei bandi di gara e nelle lettere di invito è inserita un'apposita clausola di salvaguardia, in base alla quale si prevede l'esclusione dalla gara e la risoluzione del contratto, per il contraente che violi il protocollo di legalità o il patto di integrità.

Le commissioni giudicatrici, inoltre, in sede di gara verificano la sottoscrizione per accettazione del patto di integrità.

#### ***Attuazione della misura***

Al fine di dare piena attuazione alla misura, con Circolare prot. n. 0080328 del 06.10.2021, sono stati forniti due modelli di patti di integrità, appositamente predisposti per le Aree dell'Amministrazione centrale e per le Facoltà, i Dipartimenti e i Centri.

#### ***Monitoraggio sull'attuazione della misura***



L'attuazione della misura è verificata con apposito monitoraggio, effettuato a cadenza periodica su tutte le Aree, le Facoltà, i Dipartimenti e i Centri interessati dalle procedure di affidamento.

PATTI DI INTEGRITA' → Attuazione della misura anche con riguardo alle indicazioni fornite con Circolare Prot. 80328 del 06.10.2021 (Cfr. All. 4)

#### **4.7.12 Area di rischio “contratti pubblici”**

Il presente paragrafo intende fornire una sintetica rappresentazione delle misure adottate dalla Sapienza in riferimento alle procedure di gara per servizi, lavori e forniture, in considerazione dell'esposizione al rischio corruttivo che caratterizza tale ambito.

In riferimento ai contratti finanziati in tutto o in parte con le risorse del PNRR si evidenzia che è stata adottata la circolare prot. 0116511 del 21.12.2022, la quale fornisce strumenti operativi ed indicazioni in ordine alla nomina dei RUP.

##### ***Formazione delle Commissioni di gara***

Con riferimento alle procedure di gara per servizi, lavori e forniture, i regolamenti interni in materia prevedono che i presidenti e i componenti delle commissioni giudicatrici delle procedure ad evidenza pubblica siano scelti nel rigoroso rispetto del criterio di rotazione.

Per quanto concerne l'individuazione dei componenti esterni delle commissioni giudicatrici, con D.D. 538/2016 e D.D. 3736/2016 è stata prevista un'apposita regolamentazione che attribuisce all'attuale ARAP la possibilità di formulare, a cadenza biennale, un'istanza agli Ordini Professionali (Ingegneri, Architetti e Geometri della Provincia di Roma, Periti Industriali di Roma e Provincia, Avvocati di Roma) e alle/ai Presidi delle Facoltà, al fine di predisporre un elenco di candidati, con l'indicazione delle rispettive competenze specialistiche.

In occasione della gara, tenuto conto delle competenze specifiche individuate dal RUP, si procede all'estrazione dall'elenco così formato, di un numero pari a tre volte il numero di componenti richiesto dal RUP.

Contestualmente si procede ad inoltrare richiesta scritta alle Amministrazioni citate per la designazione di funzionari in numero pari a quello sopraindicato.

Successivamente alla scadenza del termine per la presentazione delle offerte, si procede ad un secondo sorteggio dei nominativi pervenuti. Il componente così nominato non può essere incaricato per due volte consecutive.

##### ***Appalti di lavori sotto soglia: formazione di elenchi degli operatori economici***

Nell'ambito degli affidamenti di lavori di importo inferiore alla soglia comunitaria, la Sapienza predispone – al fine di garantire il principio di rotazione quale strumento deflattivo del rischio di conflitto di interessi - un elenco di operatori economici, individuati mediante una procedura gestita interamente online, avviata con pubblicazione di apposito avviso accessibile nella Sezione “Amministrazione trasparente – Bandi di gara e contratti”.



L'elenco si pone come strumento funzionale all'applicazione del principio di rotazione, al fine di ridurre il rischio correlato della discrezionalità di scelta. In termini di impatto socio-economico, l'utilizzo degli elenchi permette di garantire al meglio i principi sottesi al Codice degli appalti che mirano a favorire le piccole e medie imprese.

FORMAZIONE DELLE COMMISSIONI DI GARA e SELEZIONE DEI FORNITORI → Monitoraggio sull'attuazione delle misure introdotte nell'ambito della formazione delle commissioni di gara (D.D. 538/2016 e D.D. 3736/2016) e nell'ambito della selezione dei fornitori per gli appalti di lavori sotto soglia. (Cfr. All. 4)

### ***Rinnovo delle procedure per l'affidamento di beni e servizi sopra soglia comunitaria***

La Sapienza ha adottato una specifica misura relativa al rinnovo, che prevede l'indizione della nuova procedura di selezione sei mesi prima della scadenza dei contratti in essere. La misura è attuata al verificarsi del presupposto ed è oggetto di monitoraggio periodico da parte del RPCT.

RINNOVO DELLE PROCEDURE SOPRA SOGLIA COMUNITARIA → Monitoraggio dell'attuazione della misura "Indizione della nuova procedura di affidamento almeno sei mesi prima della scadenza del contratto in essere" (Cfr. All. 4)

### ***Linee guida per la gestione del conflitto di interessi nell'area di rischio "Contratti pubblici"***

La gestione del conflitto di interessi assume uno speciale rilievo nello svolgimento delle procedure di affidamento degli appalti e concessioni, uno dei settori a maggior rischio corruttivo.

Il Codice dei contratti pubblici contiene all'art. 16 una specifica norma in materia, anche avendo riguardo all'esigenza di garantire la parità di trattamento degli operatori economici.

Sapienza predisporrà specifiche Linee guida settoriali in materia, entro il 31.12.2024, a seguito dell'adozione delle Linee guida di carattere generale di cui *supra*, 4.7.2.1

CONFLITTO DI INTERESSI → Misura 2.2 (cfr. All. 1)

### ***Mappatura dei RUP***

Il RPCT è chiamato a prevedere nel Piano misure generali e/o specifiche in merito ai seguenti aspetti:

- ✓ applicazione del Codice di comportamento di cui al D.P.R. 62/2013 e del Codice etico e di comportamento dell'amministrazione al RUP e ai soggetti assegnati alla struttura di supporto, ove istituita;
- ✓ gestione del conflitto di interessi ex art. 16 del Codice dei contratti (D.Lgs. 36/2023), con chiare indicazioni in ordine all'obbligo – per il soggetto che ricopre l'incarico di RUP e per il personale di supporto - di dichiarare le eventuali situazioni di conflitto di interessi e all'individuazione del soggetto competente alla verifica e valutazione delle dichiarazioni rese (cfr. Parte



- speciale “*Conflitti di interessi in materia di contratti pubblici*” del PNA 2022);
- ✓ rotazione effettiva degli incarichi attribuiti per lo svolgimento delle funzioni del RUP;
  - ✓ formazione del personale idoneo a ricoprire l'incarico di RUP in materia di prevenzione della corruzione, da affiancare alla formazione specifica in materia di appalti per garantire adeguata professionalità tecnica;
  - ✓ in capo al RUP è inoltre posta la responsabilità per la pubblicazione in sezione “Amministrazione trasparente” del sito istituzionale delle informazioni richieste (precedentemente dalla L. 190/2012 e oggi) dal nuovo Codice dei contratti, nonché per le comunicazioni obbligatorie alla Banca Dati Nazionale dei Contratti Pubblici (BDNCP) e al MIT.

La mappatura dei RUP di Ateneo assume rilievo anche ai fini della previsione e adozione di ulteriori idonee misure di prevenzione della corruzione nell'area di rischio “contratti pubblici”.

La mappatura dei RUP nell'Ateneo risulta fondamentale per diverse finalità gestionali, alcune delle quali di seguito compendiate ed elencate senza pretesa di esaustività:

- ✓ ricognizione dei provvedimenti di nomina e inserimento nel fascicolo personale dell'interessato;
- ✓ mappatura delle competenze dei RUP;
- ✓ rotazione tra i RUP;
- ✓ “bonifica” della banca dati detenuta da ANAC e delle pubblicazioni effettuate sul sito istituzionale;
- ✓ mappatura, riconoscimento e gestione dei conflitti di interesse;
- ✓ monitoraggio e verifiche anticorruzione;
- ✓ adempimento e rendicontazione degli obblighi di pubblicazione, comunicazione e trasparenza;
- ✓ formazione dei RUP all'utilizzo delle piattaforme di approvvigionamento digitale;
- ✓ formazione e informazione giuridica e tecnica del personale chiamato a rivestire la qualifica di RUP o a ciò interessato;
- ✓ mantenimento e aggiornamento dei requisiti di qualificazione della stazione appaltante;
- ✓ costituzione di un albo generale e sezionale (distinto per materie, per categorie merceologiche, nonché per complessità e importo dei contratti) dei RUP.

Una rilevanza determinante nella definizione del Piano di attività va attribuita alla disponibilità di dati il più possibile estensivi, raffinati e affidabili sulle nomine a RUP.

Le fonti di dati in questione sono essenzialmente tre:

- ✓ dati presenti per Sapienza presso l'Anagrafe Unica delle Stazioni Appaltanti (AUSA) detenuta da ANAC – acquisibili a mezzo di richiesta all'ANAC dal RPCT e/o dal RASA;
- ✓ dati presenti nella sottosezione “Gare e Appalti” della sezione “Amministrazione trasparente” del sito istituzionale – acquisibili dal RPCT;



- ✓ dati presenti nel gestore di protocollo “Titulus”, relativi agli atti di nomina dei RUP da parte dell’Amministrazione centrale e da parte delle Strutture – acquisibili dal Protocollo.

Ai fini della gestione delle informazioni così acquisite sarà progettato un database di Ateneo, a sviluppo interno, che ne consenta la rielaborazione avanzata e il riutilizzo mirato a fini di *data analytics*, nonché supporti la generazione di metadati, *report* e documenti utili ai fini dell’esercizio delle competenze primarie dell’Amministrazione.

CONTRATTI PUBBLICI: → Misura 12 Cfr. All. 1)

### **Reingegnerizzazione e digitalizzazione del ciclo di vita dei contratti pubblici**

Il D.Lgs. 36/2023 (artt. 19-36) recepisce l’esigenza di “*definire le modalità per digitalizzare le procedure per tutti gli appalti pubblici e concessioni e definire i requisiti di interoperabilità e interconnettività*”, prevista tra gli obiettivi più rilevanti del PNRR (v. *milestone M1C1-70*).

Il ciclo di vita dei contratti pubblici è, infatti, definito dall’art. 3, comma 1, lett. p) dell’Allegato I.1. al Codice, come l’«*insieme delle attività, anche di natura amministrativa e non contrattuale, che ineriscono alla programmazione, progettazione, pubblicazione, affidamento ed esecuzione del contratto*».

Nel nuovo Codice dei contratti pubblici un’intera Parte è dedicata alla digitalizzazione del ciclo di vita dei contratti pubblici, stabilendo i principi e i diritti digitali sottesi alla partecipazione alle gare pubbliche.

Viene così costituito l’ecosistema nazionale di approvvigionamento digitale (*e-procurement*), composto da piattaforme telematiche “*certificate*”, che assicurano l’interoperabilità dei servizi svolti (art. 22) e la confluenza delle informazioni sulla Banca dati nazionale dei contratti pubblici dell’ANAC (BDNCP).

Tutte le gare transiteranno attraverso le piattaforme abilitate.

L’obiettivo del legislatore è quello di creare un’unica piattaforma centralizzata dei contratti pubblici in cui confluiscono i principali dati e informazioni relative ai contratti pubblici e agli operatori economici coinvolti e alla quale devono collegarsi tutte le banche dati e i sistemi informativi che svolgono a qualunque titolo una funzione nell’ambito degli appalti pubblici.

Inoltre, la digitalizzazione non riguarda solo la fase dell’espletamento delle procedure di affidamento ma tutte le fasi che costituiscono il ciclo di vita dei contratti pubblici, ossia la programmazione, la progettazione, la pubblicazione, l’affidamento e l’esecuzione (art. 21 Cod.).

Le disposizioni sulla digitalizzazione del ciclo di vita dei contratti pubblici recate dalla Parte II del Codice, ovvero dagli artt. 19-36. d.lgs. 36/2023, la cui attuazione decorre dal 1° gennaio 2024, costituiscono fattore, tra l’altro, di standardizzazione, di semplificazione, di riduzione degli oneri amministrativi in capo agli operatori economici, nonché di trasparenza delle procedure.



Come sottolineato anche dalla *Relazione agli articoli e agli allegati al Codice*, la digitalizzazione consente, da un lato, di assicurare efficacia, efficienza e rispetto delle regole e, dall'altro, costituisce misura di prevenzione della corruzione volta a garantire trasparenza, tracciabilità, partecipazione e controllo di tutte le attività.

Qualificazione e digitalizzazione costituiscono, quindi, pilastri del nuovo sistema e la loro effettiva, piena, attuazione contribuisce a velocizzare l'affidamento e la realizzazione delle opere, riducendo al contempo i rischi di *maladministration* mediante la previsione di committenti pubblici dotati di adeguate capacità, esperienza e professionalità e tramite la maggiore trasparenza e tracciabilità delle procedure.

CONTRATTI PUBBLICI → Misura 13 (Cfr. All. 1)

### ***Gap Analysis delle misure per le procedure PNRR alla luce del PNA 2022 e del PNA 2023***

Il decreto legge 16 luglio 2020, n. 76 ha introdotto previsioni di semplificazione per gli affidamenti dei contratti pubblici sotto e sopra soglia.

La finalità degli interventi, esplicitata dal legislatore, è quella di incentivare gli investimenti pubblici nel settore delle infrastrutture e dei servizi pubblici e fronteggiare le ricadute economiche negative a seguito delle misure di contenimento e dell'emergenza sanitaria globale da COVID-19.

L'accelerazione, in alcuni casi, è impressa mediante deroghe al Codice dei contratti e ad altre disposizioni.

Occorre rilevare, tuttavia, che, nonostante le deroghe introdotte, il legislatore ha comunque fatto salve le misure di trasparenza per tutti gli atti delle procedure di affidamento semplificate.

Per gli appalti sopra soglia, è previsto che gli atti adottati siano pubblicati e aggiornati sui rispettivi siti istituzionali, nella sezione «*Amministrazione trasparente*» e siano quindi soggetti alla disciplina sia del D.Lgs. 33/2013 sia dell'art. 29 del D.Lgs. 50/2016 (art. 2, co. 6, D.L. 76/2020).

Per gli appalti sotto soglia, si ritiene applicabile comunque la disciplina sulla trasparenza del d.lgs. n. 33/2013 in quanto il legislatore all'art. 1, co. 2, lett. b), D.L. 76/2020 ha introdotto specifiche esclusioni solo in caso di affidamento di contratti di importo inferiore a 40.000 euro.

D'altra parte il principio di trasparenza permea l'intero sistema degli appalti, ivi inclusi quelli per il sotto soglia.

La trasparenza riveste, infatti, un ruolo di centrale importanza alla luce dell'innalzamento delle soglie che consentono il ricorso all'affidamento diretto e alle procedure negoziate.

Il decreto legge 31 maggio 2021, n. 77 in parte ha inciso sul regime "ordinario" dei contratti pubblici, in parte è intervenuto sulla normativa derogatoria già introdotta dal D.L. 76/2020 e su altre disposizioni derogatorie in materia, come il D.L. 32/2019.

L'entrata in vigore il 1° aprile 2023, con efficacia dal successivo 1° luglio 2023, del nuovo Codice dei contratti pubblici di cui al D.Lgs. 36/2023 (nuovo Codice) e la conferma di diverse norme derogatorie contenute nel D.L. 76/2020 e nel D.L. 77/2021 riferite al D.Lgs.



50/2016, hanno determinato un nuovo quadro di riferimento, consolidando, al contempo, alcuni istituti e novità introdotte negli ultimi anni.

Aspetto particolarmente significativo attiene al fatto che molte disposizioni semplificatorie e derogatorie previste dalle norme susseguitesi nel corso degli ultimi anni (D.L. 32/2019, D.L. 76/2020, D.L. 77/2021) sono state, per un verso, riproposte nel nuovo Codice e quindi introdotte in via permanente nel sistema dei contratti pubblici e, per altro verso, confermate per i progetti finanziati con fondi PNRR/PNC anche dopo la data di efficacia del D.Lgs. 36/2023, ai sensi della disciplina transitoria dallo stesso recata dall'art. 225, comma 8, e dalla Circolare del Ministero delle Infrastrutture e dei Trasporti (MIT) del 12.07.2023 recante *“Regime giuridico applicabile agli affidamenti relativi a procedure afferenti alle opere PNRR e PNC successivamente al 1° luglio 2023 - Chiarimenti interpretativi e prime indicazioni operative”*.

Proprio il D.L. 77/2021 è stato peraltro oggetto di successive modifiche.

La prima con il decreto legge 24 febbraio 2023 n. 13, richiamato anche dall'art. 225 del nuovo Codice, che ha modificato numerosi provvedimenti normativi, tra cui anche il D.L. 76/2020, prorogando, in alcuni casi al 31 dicembre 2023, in altri casi al 31 dicembre 2026, alcune misure di semplificazione per gli interventi PNRR/PNC.

La seconda, con il decreto legge 10 maggio 2023 n. 51, che ha modificato l'art. 108 del nuovo Codice con riferimento al criterio della parità di genere.

La terza con il decreto legge n. 61 del 1° giugno 2023 che, tra l'altro, ha disposto una sospensione temporanea dei termini dei procedimenti e anticipato al 2 giugno 2023 la data di applicazione dell'art. 140, D.Lgs. 36/2023 per gli appalti di somma urgenza resi necessari a fronteggiare gli eventi alluvionali verificatisi a partire dal 1° maggio 2023.

Da ultimo con il decreto legge 13 giugno 2023 n. 69 è stato modificato l'art. 48 del D.L. 77/2021 prevedendo che trova applicazione l'articolo 226, comma 5, del Codice dei contratti pubblici.

Alla luce delle disposizioni vigenti, è possibile constatare che il settore della contrattualistica pubblica è governato da norme differenziate a seconda che si tratti di interventi di PNRR/PNC, di procedure avviate con il previgente D.Lgs. 50/2016 ovvero di procedure avviate in vigenza del nuovo Codice.

L'assetto normativo in essere dopo il 1° luglio 2023 determina pertanto la seguente tripartizione:

- ✓ procedure di affidamento avviate entro la data del 30 giugno 2023, c.d. “procedimenti in corso”, disciplinate dal vecchio Codice (art. 226, comma 2, D.Lgs. 36/2023);
- ✓ procedure di affidamento avviate dal 1° luglio 2023 in poi, disciplinate dal nuovo Codice;
- ✓ procedure di affidamento relative a interventi PNRR/PNC, disciplinati, anche dopo il 1° luglio 2023, dalle norme speciali riguardanti tali interventi contenute nel D.L. 77/2021 e ss.mm.ii. e dal nuovo Codice per quanto non regolato dalla disciplina speciale.

Tale insieme di norme ha creato una legislazione complessa e non sempre chiara, con il conseguente rischio di amplificare i rischi corruttivi e di cattiva amministrazione tipici dei contratti pubblici.



Le criticità possono emergere nelle diverse fasi del ciclo dell'appalto.

Da qui l'importanza di presidiare con misure di prevenzione della corruzione tutti gli affidamenti in deroga alla luce delle disposizioni normative richiamate.

I PNA 2022 e 2023 hanno identificato, per i principali istituti incisi dalle norme, possibili criticità e misure per mitigarle che le amministrazioni potranno considerare nell'elaborazione dei propri PTPCT o della sezione anticorruzione e trasparenza del PIAO.

Tali misure hanno carattere esemplificativo e vanno quindi adattate alle realtà organizzative delle amministrazioni, potendo queste ultime anche prevederne di ulteriori.

Per molte delle misure proposte il PNA non fornisce una specifica indicazione su chi dovesse metterle in atto, lasciando al RPCT il compito di individuare nel PTPCT/sezione anticorruzione e trasparenza del PIAO il soggetto/la struttura competente all'attuazione della misura, tenendo conto delle peculiarità e dell'assetto organizzativo dell'amministrazione di appartenenza.

Nel corso del 2024 Sapienza analizzerà specificamente le misure indicate dal PNA 2022 e dal PNA 2023 per verificare il grado di attuale *compliance* e di potenziale avvicinamento.

CONTRATTI PUBBLICI → Misura 14 (Cfr. All. 1)

#### **4.7.13 Attività di ricerca**

##### ***Progetti di ricerca di Ateneo***

Nell'ambito dei progetti di ricerca, la Sapienza ha adottato varie misure, al fine di contrastare fenomeni di *mala gestio* e conflitto di interessi.

Con riferimento alla selezione dei progetti di ricerca finanziati con proprie risorse, lo Statuto all'art. 5 prevede una Commissione *ad hoc*, denominata "Commissione Ricerca".

Inoltre sono istituite la "Commissione per le Medie e grandi attrezzature scientifiche" la "Commissione Grandi Scavi" e la Commissione "Congressi e convegni".

In merito alla composizione e funzionamento delle Commissioni, si rappresentano le seguenti misure adottate al fine di garantire imparzialità ed evitare situazioni di conflitto di interessi.

##### ***Gestione del potenziale conflitto di interessi***

Con riferimento alla presentazione dei progetti finanziati dall'Ateneo, al fine di scongiurare situazioni di conflitto di interessi, non possono essere proponenti e componenti di progetto, pena esclusione della domanda, la Rettore, il Prorettore Vicario, i Prorettori, i membri e il Presidente della Commissione Ricerca, il Presidente della Commissione Medie e Grandi Attrezzature Scientifiche e il Presidente della Commissione Grandi Scavi Archeologici. Inoltre, non possono essere proponenti di progetti, pena esclusione della domanda, i membri di Senato Accademico e Consiglio di Amministrazione, i membri delle Commissioni Medie e Grandi Attrezzature Scientifiche e della Commissione Grandi Scavi. La Commissione Grandi scavi Archeologici inoltre è integrata con due componenti esterni





esperti della materia scelti dal Senato in una rosa di quattro nomi proposti dalle Macroaree interessate.

È, inoltre, preclusa la presentazione di progetti di ricerca a coloro (cd. docenti inattivi) che nell'ultimo triennio risultino nella condizione di non aver conferito alcun prodotto della ricerca al Catalogo di Ricerca di Ateneo (IRIS), ai docenti che non hanno assolto gli obblighi di rendicontazione didattica nell'ultimo anno accademico utile, e a coloro che siano incorsi in sanzioni, a qualunque titolo, ai sensi del Codice etico e di comportamento di Ateneo nell'ultimo triennio.

Per la valutazione dei grandi progetti e delle grandi attrezzature di Ateneo, la Commissione si avvale di due *referee* esterni, afferenti a università e/o enti di ricerca, che non si trovino in conflitto d'interessi con i proponenti. Nel caso di mancata risposta da parte di uno dei due *referee* entro i termini stabiliti dalla Commissione o nel caso di pareri divergenti, è prevista l'individuazione di un terzo *referee*.

Il Bando Ricerca 2023 ha previsto il referaggio esterno anche per i progetti di ricerca Piccoli e Medi. Sulla base dei pareri dei *referee*, è stilata una *short list* di proposte finanziabili.

I criteri per la presentazione di progetti nei bandi di Ateneo per la ricerca sono proposti dalla "Commissione Ricerca", dalla "Commissione Medie e grandi attrezzature scientifiche e scavi" e dalla "Commissione Congressi e convegni" e sono approvati dal Senato accademico ogni anno.

### ***Contrasto al conflitto di interesse nella ricerca***

Con particolare riferimento alle misure di contrasto alle ipotesi di conflitto di interessi, è stata adottata un'apposita circolare (prot. 81854 del 17.10.2018), in cui sono indicate prassi e attività da seguire al fine di ridurre i margini di episodi di *mala gestio*. Inoltre, la Sapienza ha adottato una specifica misura che prevede il divieto di affidare - con qualsiasi procedura di evidenza pubblica - forniture di beni e servizi e lavori pubblici, a ditte individuali, società di persone, società di capitali di cui siano titolari o soci, ovvero nelle quali ricoprano cariche gestionali il coniuge o il convivente *more uxorio*, ovvero parenti e affini fino al quarto grado compreso, del professore o del ricercatore, anche a tempo determinato, sui cui fondi di ricerca gravi il costo dell'affidamento.

Il divieto non si applica alle società per azioni in cui la quota detenuta dal coniuge, parente o affine sia inferiore al 5% del capitale sociale. L'attuazione della misura è monitorata a cadenza periodica nell'ambito delle attività a tal fine svolte dal RPCT.

CONFLITTI DI INTERESSE NELL'AMBITO DELLE ATTIVITA' DI RICERCA → Misura 11 (Cfr. All. 1)

CONFLITTI DI INTERESSE NELL'AMBITO DELLE ATTIVITA' DI RICERCA → Misura 11.1 (Cfr. All. 1)

CONFLITTI DI INTERESSE NELL'AMBITO DELLE ATTIVITA' DI RICERCA → Monitoraggio sull'attuazione della circolare 81854 del 17.10.2018 (Cfr. All. 4)

### **4.7.14 Linee guida per la gestione del conflitto di interessi nelle aree di rischio "Incarichi e nomine, nonché gestione degli enti e delle attività esternalizzate dalle**



### **università,” con particolare riferimento ai soggetti partecipati dall’Ateneo nel quadro del PNRR**

Gli impegni assunti con il PNRR coinvolgono direttamente le pubbliche amministrazioni e incidono in modo significativo sull’innovazione.

L’istituzione di numerosi soggetti a partecipazione universitaria evidenzia la necessità di estendere ad essi il perimetro della rete anticorruzione dell’Ateneo nel rispetto dei reciproci ruoli e delle reciproche autonomie di gestione.

In quanto tali fenomeni costituiscono una sorta di *tertium genus* tra l’area di rischio “Incarichi e nomine” e l’area di rischio “Gestione degli enti e delle attività esternalizzate dalle università”, occorre in primo luogo valutarli sotto il profilo della gestione dei potenziali conflitti di interessi.

Per tale motivo, Sapienza predisporrà specifiche Linee guida settoriali in materia, entro il 31.12.2024, a seguito dell’adozione delle Linee guida di carattere generale di cui *supra*, 4.7.2.1

CONFLITTO DI INTERESSI → Misura 2.3 (Cfr. All. 1)

#### **4.7.15 Misure di prevenzione di cui alle Linee guida ANAC 2015 e al PNA 2017. Applicazione agli enti partecipati istituiti nel quadro del PNRR**

La delibera ANAC 1134/2015 conteneva le “Nuove Linee guida per l’attuazione della normativa in materia di prevenzione della corruzione e trasparenza da parte delle società e degli enti di diritto privato controllati e partecipati dalle pubbliche amministrazioni e degli enti pubblici economici”.

Con la determina 8/2015 l’Autorità Nazionale Anticorruzione si era già espressa per l’applicazione della materia da parte delle società e degli enti di diritto privato controllati e partecipati dalle pubbliche amministrazioni e degli enti pubblici economici, alla luce delle disposizioni della L 190/2012 e del D.Lgs. 33/2013.

I soggetti di cui all’art. 2-bis, co. 2, del D.Lgs. 33/2013 (enti pubblici economici, ordini professionali, società in controllo pubblico come definite dall’art. 2, co. 1, lett. m), del D.Lgs. 175/2016, associazioni, fondazioni ed enti di diritto privato comunque denominati, anche privi di personalità giuridica, con bilancio superiore a cinquecentomila euro, la cui attività sia finanziata in modo maggioritario per almeno due esercizi finanziari consecutivi nell’ultimo triennio da pubbliche amministrazioni e in cui la totalità dei titolari o dei componenti dell’organo s’amministrazione o di indirizzo sia designata da pubbliche amministrazioni) sono tenuti ad adottare misure di prevenzione della corruzione integrative di quelle adottate ai sensi del D.Lgs. 231/2001.

I soggetti di cui all’art. 2-bis, co. 3, del D.Lgs. 33/2013 (società in partecipazione pubblica come definite dal come definite dall’art. 2, co. 1, lett. n), del D.Lgs. 175/2016, associazioni, fondazioni ed enti di diritto privato, anche privi di personalità giuridica, con bilancio superiore



a cinquecentomila euro, che esercitano funzioni amministrative, attività di produzione di beni e servizi a favore delle amministrazioni pubbliche o di gestione di servizi pubblici) sono invece esclusi dall'ambito di applicazione delle misure di prevenzione della corruzione, diverse dalla trasparenza.

La seguente tabella identifica le iniziative che la Sapienza aveva adottato nel 2018 rispetto agli enti partecipati ai sensi del Piano anticorruzione 2018-2020.

Tipologia di soggetti	Iniziative svolte dalla Sapienza
<p>Società in controllo pubblico come definite dall'articolo 2, comma 1, lettera m), del decreto legislativo 19 agosto 2016, n. 175.</p> <p>Sono escluse le società quotate come definite dall'articolo 2, comma 1, lettera p), dello stesso decreto legislativo, nonché le società da esse partecipate, salvo che queste ultime siano, non per il tramite di società quotate, controllate o partecipate da amministrazioni pubbliche</p> <p>Associazioni, fondazioni ed enti di diritto privato comunque denominati, anche privi di personalità giuridica, con bilancio superiore a cinquecentomila euro, la cui attività sia finanziata in modo maggioritario per almeno due esercizi finanziari consecutivi nell'ultimo triennio da pubbliche amministrazioni e in cui la totalità dei titolari o dei componenti dell'organo d'amministrazione o di indirizzo sia designata da pubbliche amministrazioni</p>	<p>Messa a disposizione sezione sito istituzionale per trasparenza entro il 31.01.2018</p> <p>Promozione degli adempimenti e promozione di misure integrative di quelle adottate ai sensi del D.Lgs. 231/2001 (ivi compresa nomina responsabile anticorruzione) con atto di indirizzo entro il 31.01.2018</p> <p>Monitoraggio sugli adempimenti al 30.04.2018</p>
<p>Società in partecipazione pubblica come definite dal decreto legislativo emanato in attuazione dell'articolo 18 della legge 7 agosto 2015, n. 124</p> <p>Associazioni, fondazioni ed enti di diritto privato, anche privi di personalità giuridica, con bilancio superiore a cinquecentomila euro, che esercitano funzioni amministrative, attività di produzione di beni e servizi a favore delle amministrazioni pubbliche o di gestione di servizi pubblici</p>	<p>Promozione degli adempimenti e promozione di misure integrative di quelle adottate ai sensi del D.Lgs. 231/2001 (ivi compresa nomina responsabile anticorruzione) mediante informazione sulle Linee guida ANAC</p>

Alla luce dell'avvenuta istituzione nel biennio 2022-2023 di numerosi soggetti (SCARL, fondazioni, centri interuniversitari) nei quali Sapienza ha una partecipazione nel quadro dell'attuazione degli interventi previsti dal PNRR, si procederà nel corso del primo semestre 2024 ad una ricognizione dei medesimi, alla predisposizione di un *report* del RPCT sulle eventuali criticità dei rapporti tra i singoli soggetti e Sapienza, nonché alla programmazione delle relative iniziative da attuare a partire dal secondo semestre del medesimo anno, secondo i rispettivi differenti regimi, ai sensi delle Linee guida di cui alla delibera ANAC 1134/2015 e al PNA 2017.

In proposito, si renderà necessario, in tale ambito, applicare ai soggetti menzionati almeno le seguenti misure di prevenzione di cui al PNA 2017:



- 1) adozione di un atto di indirizzo rettorale nei casi previsti dalla normativa (entro 31.12.2024);
- 2) regolazione dell'utilizzazione di personale dell'ateneo presso tali enti, nella forma di specifiche incompatibilità ovvero di regole sull'autorizzazione allo svolgimento di incarichi esterni, tenendo conto non solo della garanzia della prestazione di lavoro a favore dell'ateneo, ma anche della necessità di evitare conflitti di interesse, sia pure potenziali (entro il 31.12.2024);
- 3) preventiva approvazione da parte dell'ateneo dei regolamenti degli enti partecipati sul reclutamento del personale e sul conferimento degli incarichi e obbligo di sottoposizione al parere dell'organo di vertice degli atenei di ogni delibera relativa al reclutamento del personale o al conferimento di incarichi (entro il 30.06.2025 e all'occorrenza);
- 4) revisione delle convenzioni tra l'Università e i soggetti partecipati (entro il 31.12.2024);
- 5) regolamentazione dei rapporti tra l'Università e i soggetti ~~particolati~~ partecipati tenuto conto dell'autonomia di tali soggetti e della loro soggezione alla normativa vincolistica pubblica (entro il 31.12.2024);
- 6) individuazione di specifiche misure di trasparenza al fine di consentire un controllo diffuso, nella comunità dell'ateneo, sull'effettivo e corretto funzionamento degli enti partecipati e sulla loro necessità (entro il 31.12.2025);
- 7) verifiche da parte dell'università sull'applicazione della normativa anticorruzione e trasparenza da parte degli enti privati ai sensi del D.Lgs. 33/2013 e della L. 190/2012 (a partire dal 01.01.2025).

SOGGETTI PARTECIPATI (PNA 2017) → Misure 15-15.1-15.2-15.3-15.4-15.5-15.6-15.7 (Cfr. All. 1)

#### **4.7.16 Monitoraggio dell'attuazione della riorganizzazione dell'Amministrazione centrale, verifica delle competenze e revisione del Regolamento di attuazione delle norme in materia di procedimento amministrativo e di diritto di accesso ai documenti amministrativi e della Carta dei servizi**

Nel 2023 è stato completato con la D.D. 3619/2023 il progetto di riorganizzazione funzionale dell'Amministrazione Centrale, finalizzato a renderla maggiormente coerente con i contenuti del piano strategico 2022-2026.

Il progetto, elaborato dalla Direttrice Generale e condiviso con la *Governance*, ha l'obiettivo di adeguare l'Amministrazione alle nuove sfide, opportunità e necessità che si prospettano per l'Ateneo, nell'immediato e nel medio-lungo termine. Il piano ha interessato e modificato la struttura organizzativa, in modo più o meno rilevante, di nove Aree delle tredici preesistenti.

Per effetto della riorganizzazione le Aree sono passate da 13 a 14, mentre gli Uffici e i Settori sono rimasti in numero pressoché equivalente, verificandosi la riattribuzione di competenze di Aree ora disciolte a più Aree preesistenti o di nuova costituzione.



Come in tutte le fasi di prima applicazione di una riorganizzazione, tendono a poter verificarsi circostanze di possibile incompetenza relativa, di incompetenza assoluta, di competenza rispetto agli affari trattati, che esitano in episodi di *maladministration* e in illegittimità (nullità o annullabilità) delle delibere degli Organi collegiali, dei provvedimenti rettorali, nonché delle disposizioni rettorali.

Al fine della verifica dell'effettiva e corretta applicazione della nuova organizzazione amministrativa, si procederà a un monitoraggio della conformità dell'*iter* procedimentale dei relativi affari di principale rilievo.

Alla luce della riorganizzazione delle Aree si è palesata la necessità della revisione del Regolamento di attuazione delle norme in materia di procedimento amministrativo e di diritto di accesso ai documenti amministrativi e della Carta dei servizi.

RIORGANIZZAZIONE AMMINISTRATIVA → Misure 16-16.1 (Cfr. All. 1)

RIORGANIZZAZIONE AMMINISTRATIVA → Misure 17-18 (Cfr. All. 1)

#### 4.7.17 Riviste di Ateneo

In data 10.11.2021, con D.R. n. 2943, è stato emanato il Regolamento per l'istituzione, la pubblicazione e il finanziamento di Riviste di proprietà dell'Ateneo, approvato dagli OO.CC. con delibere del Senato Accademico n. 260 del 12.10.2021 e del Consiglio di Amministrazione n. 334 del 28.10.2021.

Il regolamento è suddiviso in tre sezioni, concernenti le tre fasi importanti del processo di gestione delle riviste: istituzione, pubblicazione, finanziamento.

Tenuto conto delle novità introdotte dal nuovo codice degli appalti, D.LGS N. 36/2023, si rende necessario un aggiornamento del succitato Regolamento, con particolare attenzione a quanto disposto nella sezione "Pubblicazione della Rivista" – art. 7 Procedure per l'affidamento a editore esterno del servizio di pubblicazione.

RIVISTE DI ATENEO → Misura 19 (Cfr. All. 1)

#### 4.7.18 Area di rischio "Acquisizione e gestione del personale"

##### ***Reclutamento del personale tecnico-amministrativo e per l'accesso al ruolo dirigenziale***

La Legge n. 190/2012, all'art. 1 comma 16, nell'individuare alcune aree di rischio comuni a tutte le amministrazioni, ha ricompreso tra queste quella dei concorsi e delle prove selettive per l'assunzione del personale, nonché quella delle progressioni di carriera.

Alle amministrazioni e agli enti cui si applica la Legge n. 190/2012, tra cui le Università, spetta, in particolar modo, assicurare la massima trasparenza dell'area dei concorsi, come



previsto dall'art. 19 del D.lgs. n. 33/2013, al fine di prevenire forme di cattiva gestione che ledano il buon andamento e l'imparzialità dell'amministrazione.

### **Attuazione della misura**

Al fine di garantire la trasparenza, l'efficienza e la mitigazione del rischio corruttivo nello svolgimento delle procedure concorsuali, entro il 30.06.2025, saranno revisionati i vigenti Regolamenti di Ateneo per il reclutamento del personale tecnico-amministrativo e per l'accesso al ruolo dirigenziale.

RECLUTAMENTO DEL PERSONALE TECNICO-AMMINISTRATIVO E PER L'ACCESSO AL RUOLO DIRIGENZIALE → Misura 22 (Cfr. All. 1)

### **Formazione delle Commissioni di concorso per il reclutamento del personale tecnico-amministrativo e dirigenziale**

Al fine di mitigare il rischio corruttivo, di garantire la trasparenza e l'efficienza dell'azione amministrativa, nello svolgimento delle procedure concorsuali, Sapienza provvederà ad adottare entro il 30.06.2025 un Albo dei presidenti e dei componenti esperti esterni che l'Università si riserverà di utilizzare in alternativa ad altre modalità di designazione per la formazione delle commissioni delle procedure di reclutamento per le esigenze dell'Amministrazione centrale e dipartimentale.

Con particolare riguardo alle procedure volte per le esigenze dei Dipartimenti di Sapienza, dal 01.09.2024 la funzione di presidente di commissione sarà svolta, ove possibile, da una/un Dirigente di Sapienza; la scelta del presidente di ciascuna commissione esaminatrice sarà effettuata per estrazione e nel rispetto del principio di rotazione degli incarichi.

Con le medesime finalità, l'Ateneo adotterà, entro il 31.12.2024, un Albo dei segretari delle commissioni esaminatrici, riservato al personale dipendente di Sapienza a tempo pieno e indeterminato inquadrato nelle Aree dei Collaboratori, dei Funzionari e delle Elevate Professionalità.

Ai dipendenti iscritti nell'Albo dei segretari sarà somministrata un'adeguata formazione periodica in materia di concorsi pubblici.

COMMISSIONI DI CONCORSO → Misura 23 (Cfr. All. 1)

COMMISSIONI DI CONCORSO → Misura 23.1 (Cfr. All. 1)

## **4.8 Le misure specifiche**

Le **misure specifiche** rappresentano le azioni individuate per fronteggiare il rischio corruttivo riferito alle peculiari attività svolte dall'amministrazione; sono individuate a conclusione del processo di *risk management* di cui si è precedentemente trattato.



### ***La programmazione per l'attuazione delle misure***

Affinché le misure siano sostenibili, concrete e realizzabili, a ciascuna di esse sono associati precisi parametri quali la tempistica di attuazione (programmazione), gli indicatori di attuazione, il soggetto responsabile dell'attuazione.

In particolare, le misure specifiche assunte dalle Aree dell'Amministrazione centrale - previste a seguito dell'attività di gestione del rischio effettuata nel 2022 adottando il metodo "qualitativo" - sono rappresentate nell'Allegato 2, che riporta in formato tabellare:

- i processi e gli step trattati;
- la descrizione del comportamento a rischio di corruzione, la categoria di evento rischioso, e il livello di rischio individuato;
- la rappresentazione delle attività di trattamento del rischio, con indicazione della tipologia di misura, la specifica misura prevista, lo stato di attuazione, le fasi e i tempi di attuazione, gli indicatori di attuazione, nonché il soggetto responsabile dell'attuazione e l'area di rischio.

Nel corso del 2024, in considerazione della riorganizzazione della Amministrazione centrale avvenuta nel 2023, nonché della nuova mappatura dei processi in svolgimento attraverso la piattaforma Chartis e della prevista adozione tra le misure generali di Linee guida (generali) in materia di conflitto di interessi, saranno destinati a trattamento con misure specifiche i rischi classificati come maggiori o uguali di "medio".

Inoltre, in considerazione della prevista adozione tra le misure generali di Linee guida settoriali in materia di conflitto di interessi nelle aree di rischio: Contratti pubblici; Nomine e partecipazioni nonché gestione degli enti e delle attività esternalizzate dalle università, con riferimento ai soggetti partecipati dall'Ateneo nel quadro del PNRR, nei relativi processi saranno destinati a trattamento con misure specifiche i soli rischi classificati come "alto".

Nell'Allegato 2 sono state, altresì, inserite misure specifiche con riferimento ai Centri di Spesa a seguito dell'analisi condotta sulla base dell'Obiettivo BVI del PIAO 2023-2025.

## **4.9 La trasparenza**

Il presente paragrafo è dedicato alla descrizione delle azioni che la Sapienza attua per garantire l'efficiente ed efficace flusso delle comunicazioni finalizzate alla pubblicazione dei dati, documenti e informazioni oggetto di pubblicazione nella Sezione "Amministrazione trasparente".

### **4.9.1 La pubblicazione dei dati, documenti e informazioni nella Sezione "Amministrazione trasparente"**

La Sezione "Amministrazione trasparente"<sup>45</sup> rappresenta il canale che consente la piena accessibilità alle informazioni, ai dati e ai documenti pubblicati ai sensi del D.Lgs. 33/2013.

---

<sup>45</sup> <http://web.uniroma1.it/trasparenza>



Si compone di 23 Sezioni di I livello, articolate a loro volta in Sottosezioni di II livello in cui sono pubblicati gli specifici contenuti - documenti, dati o informazioni - previsti dalla vigente normativa.

La pubblicazione, legittimata dalla imprescindibile sussistenza di una previsione normativa che la disponga, è effettuata nel pieno rispetto di tutti i principi applicabili al trattamento dei dati personali sanciti all'art. 5 del Regolamento (UE) 2016/679, quali il principio di liceità, di correttezza e di trasparenza; di minimizzazione dei dati, di esattezza, di limitazione della conservazione, di integrità e riservatezza, tenendo anche conto del principio di "responsabilizzazione" del titolare del trattamento. Sono, inoltre, rispettati i criteri di qualità delle informazioni espressamente previsti dal d.lgs. 33/2013, in quanto è assicurato il rispetto dell'integrità, del costante aggiornamento, della completezza, della tempestività e semplicità di consultazione, della comprensibilità e della conformità ai documenti originali detenuti dall'Amministrazione.

Inoltre, conformemente alla disciplina vigente, i dati pubblicati sono oggetto di opportuno intervento nel caso il soggetto interessato ne richieda l'aggiornamento, la rettifica o l'integrazione. I documenti sono pubblicati in formato aperto e sono riutilizzabili senza ulteriori restrizioni diverse dall'obbligo di citare la fonte e di rispettarne l'integrità.

È, inoltre, assicurato il rispetto del divieto di disporre filtri e altre soluzioni tecniche volte ad impedire ai motori di ricerca web di indicizzare ed effettuare ricerche all'interno della Sezione "Amministrazione trasparente".

Nella sottosezione "Altri contenuti - Dati ulteriori" è inoltre presente una pagina dedicata all'istituto dell'accesso civico "semplice" e "generalizzato", in cui è stata messa a disposizione dell'utenza la relativa modulistica.

#### **4.9.2 Il flusso informativo finalizzato alla pubblicazione**

La pubblicazione dei dati e dei documenti nella Sezione "Amministrazione trasparente" rappresenta la fase finale di un processo di flusso informativo, appositamente messo in atto dall'Ateneo per il più efficiente soddisfacimento delle previsioni normative in materia, tenuto conto del contesto organizzativo e dimensionale della Sapienza e dell'ingente mole dei dati e documenti oggetto di pubblicazione.

Il sistema adottato prevede che le singole Strutture (Aree dell'amministrazione centrale e Facoltà, Dipartimenti e Centri) che producono il documento o elaborano i dati oggetto di pubblicazione obbligatoria, ne effettuino autonomamente la pubblicazione.

Conseguentemente, le medesime Strutture sono tenute all'aggiornamento dei dati e dei documenti di competenza, rispettando i termini previsti per ciascun obbligo.

Questo aspetto è correlato ai profili di responsabilità, definiti come segue:

- **le Direttrici e i Direttori di Area, le/i Presidi di Facoltà, le Direttrici e i Direttori dei Dipartimenti e dei Centri, nonché le rispettive/i rispettivi RAD**, garantiscono il tempestivo e regolare flusso delle informazioni da pubblicare, rispettando i termini previsti, assicurando la qualità, l'integrità, il costante aggiornamento, la completezza, l'omogeneità, nonché la facile accessibilità delle informazioni;





- il **Responsabile della prevenzione della corruzione e della trasparenza (RPCT)** svolge un'attività di monitoraggio periodico, accedendo direttamente ai contenuti pubblicati nella Sezione "Amministrazione trasparente", con cadenza periodica e con interlocuzione diretta con i responsabili del processo di pubblicazione. Tale attività si aggiunge al riscontro che le Aree, le Facoltà, i Dipartimenti e i Centri trasmettono in occasione della periodica attività di monitoraggio sull'attuazione delle misure svolta dal RPCT.

Il flusso informativo finalizzato alla pubblicazione è descritto in forma tabellare nell'Allegato 3 in cui sono riportati, con riferimento ai singoli obblighi, in apposite colonne:

- l'indicazione dell'Area/Facoltà/Dipartimento/Centro che produce il documento/elabora il dato/detiene l'informazione oggetto di pubblicazione obbligatoria;
- l'indicazione dell'Area/Facoltà/Dipartimento/Centro eventualmente interessato nel processo del flusso informativo;
- l'Area/Facoltà/Dipartimento/Centro che procede alla pubblicazione;
- l'indicazione del termine stabilito, coerentemente alle indicazioni previste dal d.lgs. n. 33/2013, per procedere alla pubblicazione;
- l'indicazione della periodicità del monitoraggio sull'attuazione degli obblighi effettuato dal RPCT.

In riferimento alla sottosezione "Bandi di gara e contratti", l'entrata in vigore del Nuovo Codice dei contratti pubblici, di cui al D.Lgs. 36/2023, ha strutturalmente modificato la disciplina in ordine alla pubblicazione di documenti, dati e informazioni relativi alle procedure di aggiudicazione di appalti di lavori, servizi e forniture, per le procedure avviate dopo il 1° gennaio 2024.

Tale disciplina si rinvia oggi all'art. 37 del D.Lgs. 33/2013 e nel nuovo Codice dei contratti di cui al D.Lgs. 36/2023 che ha acquistato efficacia dal 1° luglio 2023 (art. 229, co. 2). In particolare, il citato codice, disponendo all'art. 226, comma 3, l'abrogazione dell'art. 1, comma 32, L. 190/2012, ha previsto all'art. 28 i dati minimi oggetto di pubblicazione e, in combinato disposto con l'art. 37 del D.Lgs. 33/2013, che la pubblicazione, in precedenza effettuata nella Sezione Amministrazione Trasparente, sia sostituita dalla trasmissione dei medesimi alla Banca Dati Nazionali dei Contratti Pubblici (BDNCP) attraverso le piattaforme di approvvigionamento digitale utilizzate per svolgere le procedure di affidamento e di esecuzione dei contratti pubblici, spettando all'amministrazione, al fine di garantire la trasparenza dei dati comunicati alla BDNCP, il compito di assicurare il collegamento tra la sezione «Amministrazione trasparente» del sito istituzionale e la stessa BDNCP, secondo le disposizioni di cui al D.Lgs. n. 33/2013, garantendo, in tal modo, un accesso immediato e diretto ai dati da consultare riferiti allo specifico contratto della stazione appaltante e dell'ente concedente ed assicurando la trasparenza dell'intera procedura contrattuale, dall'avvio all'esecuzione, così come indicato dall'ANAC con delibera 264 del 20 giugno 2023, integrata dalla delibera 601 del 19 dicembre 2023. Nella medesima Delibera, precisamente nell'Allegato 1, sono individuati gli atti, i dati e le informazioni che non devono essere comunicati alla BDNCP ma devono essere pubblicati nella citata sottosezione.

Per quanto concerne, invece, le procedure avviate precedentemente al 1° gennaio 2024, per espressa previsione normativa, trova applicazione un regime transitorio che si sostanzia nella reviviscenza delle disposizioni in materia di pubblicazioni abrogate dal nuovo codice, secondo le indicazioni fornite dall'ANAC nell'Allegato 9 al PNA 2022.



Di conseguenza, in base al periodo temporale in cui ha preso avvio e si è conclusa la singola procedura, troverà applicazione un diverso regime di pubblicazione, così come indicato dalla stessa Autorità nell'Aggiornamento al PNA 2022 (delibera 605 del 19 dicembre 2023), mediante tabella riassuntiva, che si ripropone integralmente:

Fattispecie	Pubblicità trasparenza
Contratti con bandi e avvisi pubblicati prima o dopo il 1° luglio 2023 ed esecuzione conclusa entro il 31 dicembre 2023	Pubblicazione nella "Sezione Amministrazione trasparente" sottosezione "Bandi di gara e contratti", secondo le indicazioni ANAC di cui all'All. 9) al PNA 2022.
Contratti con bandi e avvisi pubblicati prima o dopo il 1° luglio 2023 ma non ancora conclusi alla data del 31 dicembre 2023	Assolvimento degli obblighi di trasparenza secondo le indicazioni di cui al comunicato sull'avvio del processo di digitalizzazione che ANAC, d'intesa con il MIT, ha adottato con Delibera n. 582 del 13 dicembre 2023.
Contratti con bandi e avvisi pubblicati dopo il 1° gennaio 2024	Pubblicazione mediante invio alla BDNCP e pubblicazione in AT secondo quanto previsto dalle disposizioni del nuovo Codice in materia di digitalizzazione del ciclo di vita dei contratti di cui agli artt. 19 e ss. e dalle delibere ANAC n. 261/2023 e n. 264/2023 (e relativo Allegato 1) e successivi aggiornamenti.

Pertanto, in conformità a quanto indicato dall'ANAC, per i "Contratti con bandi e avvisi pubblicati prima o dopo il 1° luglio 2023 ed esecuzione conclusa entro il 31 dicembre 2023", disciplinate dal D.Lgs. 50/2016 o dal D.Lgs. 36/2023, la pubblicazione di dati, documenti e informazioni in AT, sottosezione "Bandi di gara e contratti", avviene secondo le indicazioni ANAC di cui all'Allegato 9) al PNA 2022. Ciò in considerazione del fatto che il nuovo Codice prevede che le disposizioni in materia di pubblicazione di bandi e avvisi e l'art. 29 del vecchio Codice continuano ad applicarsi fino al 31 dicembre 2023 (art. 225, comma 1 e 2, D.Lgs. 36/2023).

Rimane ferma anche la pubblicazione tempestiva, quindi per ogni procedura di gara, dei dati elencati all'art. 1, comma 32, L. 190/2012, con esclusione invece delle tabelle riassuntive in formato digitale standard aperto e della comunicazione ad ANAC dell'avvenuta pubblicazione dei dati e della URL.

Si ribadisce, da ultimo, che i dati da pubblicare devono riferirsi a ciascuna procedura contrattuale in modo da avere una rappresentazione sequenziale di ognuna di esse, dai primi atti alla fase di esecuzione.

Per i "Contratti con bandi e avvisi pubblicati prima o dopo il 1° luglio 2023 ma non ancora conclusi alla data del 31 dicembre 2023", ANAC ha adottato, con delibera 582 del 13 dicembre 2023, d'intesa con il MIT, un comunicato relativo all'avvio del processo di digitalizzazione e a cui si rinvia anche per i profili attinenti all'assolvimento degli obblighi di trasparenza.

Infine, per i contratti con bandi e avvisi pubblicati dopo il 1° gennaio 2024, come già evidenziato sopra, gli obblighi di pubblicazione sono assolti secondo quanto previsto dalle disposizioni del nuovo Codice in materia di digitalizzazione del ciclo di vita dei contratti di cui agli artt. 19 e ss. e dai relativi regolamenti attuativi di ANAC.



In particolare, le informazioni che le stazioni appaltanti sono tenute a trasmettere alla BDNCP e le modalità di assolvimento di tale obbligo sono stati descritti da ANAC, come sopra precisato, nella delibera 261 del 20 giugno 2023.

Nell'Allegato 1) della già citata delibera 264 del 20 giugno 2023 e successivi aggiornamenti, sono stati invece precisati i dati, i documenti, le informazioni la cui pubblicazione va comunque assicurata nella sezione "Amministrazione trasparente".

Si precisa che, nel PNA 2022, ANAC aveva già affrontato il tema della trasparenza in materia di contratti pubblici del PNRR. A tal proposito, alla luce di quanto già sopra indicato, resta ferma la disciplina speciale dettata dal MEF per i dati sui contratti PNRR per quanto concerne la trasmissione al sistema informativo "ReGiS" descritta nella parte Speciale del PNA 2022, come aggiornata dalle Linee guida e Circolari successivamente adottate dal MEF.

Da ultimo, l'ANAC, con un comunicato del suo Presidente del 10.01.2024, ha, altresì, fornito indicazioni di carattere transitorio sull'applicazione delle disposizioni del codice dei contratti pubblici in materia di digitalizzazione degli affidamenti di importo inferiore a 5.000 euro.

L'Autorità, al fine di favorire le Amministrazioni nell'adeguarsi ai nuovi sistemi, ha previsto che, fino al 30.09.2024, per gli affidamenti diretti di importo inferiore a 5.000 euro può essere utilizzata l'interfaccia web messa a disposizione dalla piattaforma contratti pubblici - PCP dell'ANAC.

Lo strumento messo a disposizione dall'ANAC rappresenta una modalità suppletiva che può essere utilizzata in caso di impossibilità o difficoltà di ricorso alle PAD (piattaforme di approvvigionamento digitale certificate), per il primo periodo di operatività della digitalizzazione.

Resta comunque fermo che, anche in questo caso, la stazione appaltante deve comunque garantire la tempestiva trasmissione delle informazioni alla BDNCP, attraverso la compilazione dell'apposita scheda (AD5), al fine di consentire l'assolvimento delle funzioni ad essa demandate, ivi compresi gli obblighi in materia di trasparenza.

Per gli affidamenti di importo pari o superiore a 5.000 euro restano ferme le indicazioni già fornite in merito all'obbligo di svolgere le procedure di affidamento mediante PAD.

A decorrere dal 1.10.2024 anche per gli affidamenti diretti di importo inferiore a 5.000 euro sarà comunque obbligatorio il ricorso alle piattaforme certificate.

Ciò chiarito, al fine di rendere l'Allegato 3 uno strumento "operativo", sono state espunte le Sezioni di I e/o di II livello i cui contenuti non sono applicabili alle Università, in quanto non pertinenti rispetto alle caratteristiche organizzative o funzionali dell'amministrazione, nonché gli obblighi di pubblicazione abrogati per effetto del D.Lgs. 97/2016.

Non sono, parimenti, inclusi gli obblighi di pubblicazione che sono stati oggetto della Sentenza della Corte Costituzionale 20/2019 e che risultano ad oggi sospesi.

Per completezza, segue un prospetto che riporta i contenuti non ricompresi nell'Allegato, con le rispettive motivazioni.



SEZIONE DI I LIVELLO	SEZIONE DI II LIVELLO	DENOMINAZIONE DEL SINGOLO OBBLIGO	MOTIVAZIONE
<i>Disposizioni generali</i>	Atti generali	Statuti e leggi regionali	Non pertinente
	Oneri informativi per i cittadini e le imprese	Oneri informativi per i cittadini e le imprese	Abrogato
	Burocrazia zero	Burocrazia zero	Abrogato
Attività soggette a controllo		Abrogato	
<i>Organizzazione</i>	Titolari di incarichi politici, di amministrazione, di direzione o di governo	Titolari di incarichi politici di cui all'art. 14, co. 1 del d.lgs. 33/2013	Non pertinente
	Titolari di incarichi politici, di amministrazione, di direzione o di governo	Titolari di incarichi politici di cui all'art. 14, co. 1bis del d.lgs. 33/2013 – Pubblicazione ai sensi dell'art. 14, co. 1, lett. f)	Non pertinente
	Rendicontazione gruppi consiliari regionali/provinciali	Rendicontazione gruppi consiliari regionali/provinciali	Non pertinente
Atti degli organi di controllo		Non pertinente	
<i>Personale</i>	Titolari di incarichi dirigenziali amministrativi di vertice	Pubblicazione ai sensi dell'art. 14, co. 1, lett. f)	Obbligo sospeso in base a Sentenza C. Costituzionale
<i>Personale</i>	Titolari di incarichi dirigenziali (dirigenti non generali)	Pubblicazione ai sensi dell'art. 14, co. 1, lett. f) g)	Obbligo sospeso in base a Sentenza C. Costituzionale
		Elenco posizioni dirigenziali discrezionali	Abrogato
<i>Performance</i>	Benessere organizzativo	Livelli di benessere organizzativo	Abrogato
<i>Provvedimenti</i>	Provvedimenti organi di indirizzo politico	Provvedimenti organi di indirizzo politico (art. 23, co. 1 d.lgs. 33/2013)	Abrogato
	Provvedimenti dirigenti amministrativi	Provvedimenti dirigenti amministrativi (art. 23, co. 1 d.lgs. 33/2013)	Abrogato
<i>Controlli sulle imprese</i>	Tipologie di controllo	Art. 25, co. 1 d.lgs. 33/2013	Abrogato
	Obblighi e adempimenti	Art. 25, co. 1 d.lgs. 33/2013	Abrogato
<i>Bandi di gara e contratti</i>	Provvedimento che determina le esclusioni dalla procedura di affidamento e le ammissioni all'esito delle valutazioni dei requisiti soggettivi, economico-finanziari e tecnico-professionali	Provvedimenti di esclusione e di ammissione	Abrogato
<i>Servizi erogati</i>	Liste di attesa	Art. 41, co. 6 d. lgs. n. 33/2013	Non pertinente
<i>Opere pubbliche</i>	Informazioni relative ai nuclei di valutazione e verifica degli investimenti pubblici (art. 1, l. n. 144/1999)		Non pertinente
<i>Informazioni ambientali</i>		Art. 40, c. 2, d.lgs. n. 33/2013	Non pertinente
<i>Pianificazione del governo e del territorio</i>			Non pertinente
<i>Strutture sanitarie private accreditate</i>	Strutture sanitarie private e accreditate	Art. 41, co. 4 d.lgs. 33/2013	Non pertinente
<i>Interventi straordinari e di emergenza</i>		Art. 42, co. 1 d.lgs. 33/2013	Non pertinente



## SEZIONE III – ORGANIZZAZIONE E CAPITALE UMANO

### 5. Struttura organizzativa

#### 5.1 Gli Organi di Governo, di gestione, di controllo e consultivi

Gli Organi di Governo dell'Ateneo sono la Rettorice, il Senato accademico ed il Consiglio di amministrazione, chiamati a svolgere le funzioni fondamentali di programmazione e indirizzo, per le rispettive competenze attribuite dalla Legge 240/2010<sup>46</sup> e dallo Statuto.

Le disposizioni statutarie identificano:

- la Rettorice, quale organo di indirizzo, iniziativa e coordinamento delle attività scientifiche e didattiche;
- il Senato Accademico quale organo di indirizzo, programmazione, coordinamento e di verifica delle attività didattiche e di ricerca dell'Università, fatte salve le attribuzioni alle singole strutture scientifiche e didattiche;
- il Consiglio di Amministrazione quale organo di programmazione finanziaria e di programmazione del personale, cui è attribuita la funzione di indirizzo strategico e di controllo delle attività relative alla gestione amministrativa, finanziaria, patrimoniale dell'Università e di vigilanza sulla loro sostenibilità finanziaria;
- la Direttrice Generale quale organo responsabile della complessiva gestione e organizzazione dei servizi, delle risorse strumentali e del personale tecnico-amministrativo dell'Ateneo. Nell'esercizio delle sue funzioni, la Direttrice generale è tenuta al rispetto degli indirizzi espressi dal Consiglio di amministrazione;
- il Collegio dei revisori dei conti quale organo collegiale preposto all'attività di verifica della regolare tenuta delle scritture contabili e del regolare andamento della gestione economica, finanziaria e patrimoniale dell'Ateneo;
- il Nucleo di Valutazione di Ateneo quale organo collegiale a cui è attribuito il compito di verificare l'attività di ricerca e di valutare la qualità e l'efficienza dell'offerta didattica, nonché l'efficacia e l'efficienza dell'amministrazione e dei rispettivi servizi;
- il Collegio dei direttori di dipartimento quale organo che svolge un ruolo di coordinamento interdipartimentale, con funzioni di raccordo delle politiche per il raggiungimento delle finalità istituzionali della ricerca, della didattica e della terza missione.

Per un approfondimento sulle specifiche funzioni attribuite agli organi sopradetti si rimanda alla lettura dello Statuto.<sup>47</sup>

---

<sup>46</sup> Norme in materia di organizzazione delle Università, di personale accademico e reclutamento, nonché delega al Governo per incentivare la qualità e l'efficienza del sistema universitario

<sup>47</sup> Il documento è disponibile alla seguente pagina istituzionale: <https://www.uniroma1.it/it/documento/statuto>



## **5.2 Le strutture della Sapienza e l'organizzazione amministrativa**

Il perseguimento e la realizzazione delle finalità istituzionali dell'Ateneo presuppongono un'articolata struttura organizzativa e funzionale come nel seguito descritta.

### **5.3 Organizzazione dell'Amministrazione Centrale**

Per lo svolgimento delle sue attività, Sapienza si avvale della Direzione generale.

La Direzione generale ha la responsabilità diretta delle attività previste dallo Statuto (art. 22, comma 2) e del coordinamento delle attività gestionali e amministrative. La medesima è articolata in Aree dotate di autonomia attuativa ed organizzativa.

Le Aree sono presiedute da dirigenti di seconda fascia, denominati Direttori di Area, ai quali compete, nell'ambito del budget assegnato, la gestione finanziaria, tecnica ed amministrativa, mediante autonomi poteri di spesa e di organizzazione delle risorse umane, strumentali e di controllo.

Le Aree dirigenziali sono articolate in uffici, unità organizzative presiedute da un funzionario di categoria EP, composti da due o più settori funzionali, presieduti da un funzionario di categoria D.

Il Capo dell'Ufficio coadiuva il Direttore dell'Area, esercitando le funzioni di coordinamento, pianificazione, impulso, monitoraggio, controllo e valutazione delle attività dei Settori che compongono l'Ufficio; inoltre, svolge compiti di gestione diretta e/o integrata di procedimenti di pertinenza condivisa da due o più Settori da questo presieduti, avvalendosi allo scopo del personale ivi afferente; svolge incarichi ad hoc, anche di studio e/o di consulenza, che richiedano un apporto professionale aggiuntivo o comunque delegati dal Direttore di Area, ivi incluso il coordinamento di gruppi di lavoro e simili; concorre alla valutazione dei risultati raggiunti dai Capi Settore nel perseguimento degli obiettivi gestionali assegnati dal Direttore di Area.

Il Capo del Settore, funzionario inquadrato nella categoria D, è responsabile del buon andamento, della trasparenza e dell'imparzialità nello svolgimento delle attività attribuite per competenza al Settore medesimo; svolge compiti di indirizzo, impulso e controllo sulle attività lavorative del personale afferente al Settore e sottopone al Capo dell'Ufficio proposte di miglioramento tecnico-organizzativo del Settore<sup>48</sup>.

Di seguito la rappresentazione dell'organigramma dell'Amministrazione Centrale:

---

<sup>48</sup> <https://www.uniroma1.it/it/pagina/organizzazione-dellamministrazione-centrale>

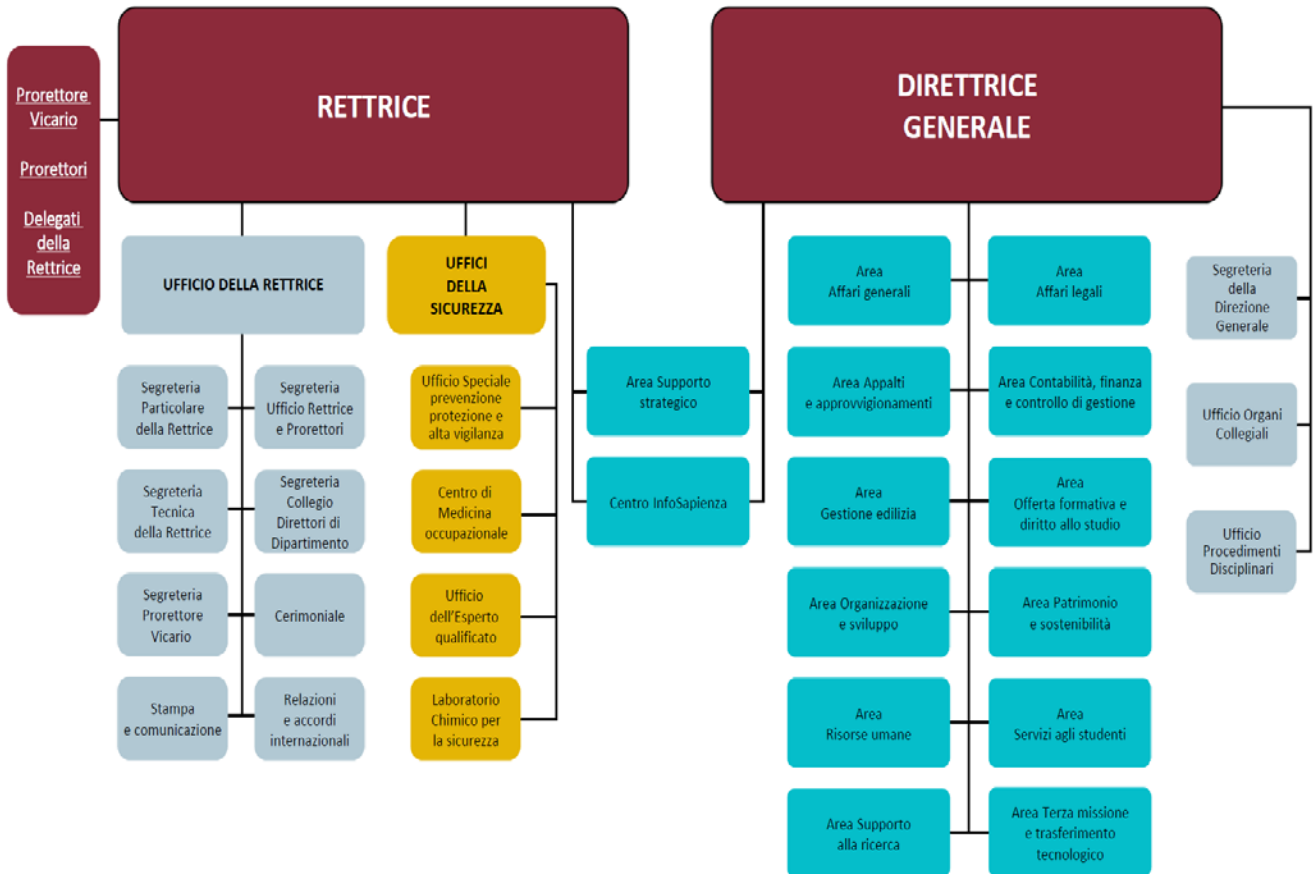

Oltre alle figure professionali già descritte, Sapienza individua altresì funzioni specialistiche e di responsabilità, da conferire al personale tecnico-amministrativo ai fini del coordinamento e dell'ottimizzazione dell'azione amministrativa.

Tra queste, a mero titolo esemplificativo:

**Responsabile Segreteria Direttore d'Area** - assicura il supporto operativo all'attività dirigenziale attraverso la gestione delle relazioni interne ed esterne e dei servizi comuni.

**Addetti Ufficio Stampa** - Iscritti all'albo dei giornalisti responsabili della redazione e diffusione di comunicati stampa istituzionali e di resoconti periodici ad uso interno e d'informazione verso i media.

**Web Accessibility Expert:** responsabile per il supporto dello sviluppo dei servizi web al fine di garantire la conformità di quanto realizzato rispetto alle specifiche in materia di accessibilità. Si occupa, nelle varie fasi di progetto, di supportare l'implementazione e la verifica dell'accessibilità delle informazioni e dei servizi basati su tecnologie web, con particolare riferimento alle pubblicazioni da effettuare in ordine alla trasparenza.

La tabella di seguito riepiloga le posizioni organizzative e le funzioni specialistiche conferite nell'ambito della Direzione generale di Sapienza.



POSIZIONI ORGANIZZATIVE	CTG	NUMERO
Capo Ufficio	EP	37
Energy Manager	EP	1
Direttore Sistema Bibliotecario Sapienza	EP	1
Rad ad interim Sistema Bibliotecario Sapienza	EP	1
Responsabile Centro di Medicina Occupazionale	EP	1
Responsabile delle attività complessivamente svolte dall'Ufficio auditing e controllo di gestione	D	7
Capo Settore	D	130
Responsabile del Servizio di prevenzione e protezione per le Aree omogenee di rischio	D	5
Responsabili Segreterie Centrali (Rettrice - Direttrice Generale - Prorettori - Collegio Direttori di Dipartimento)	D	5
<b>FUNZIONI SPECIALISTICHE</b>	D-C	56

#### 5.4 Organizzazione delle Strutture operative

Le Facoltà e i Dipartimenti, autonomi sotto il profilo amministrativo ed organizzativo, sono strutture dotate di organi propri. Sono disciplinati dai rispettivi regolamenti, adottati sulla base di regolamenti tipo approvati dal Senato accademico e dal Consiglio di amministrazione. Costituiscono centri di responsabilità dotati di autonomia gestionale ed amministrativa, ai quali è attribuita la capacità di disporre del budget assegnato per il perseguimento dei fini istituzionali.

Le Facoltà sono strutture di coordinamento, razionalizzazione e monitoraggio delle attività didattiche e di ricerca dei dipartimenti, in relazione a quanto disposto dal Nucleo di valutazione di ateneo.

I Dipartimenti – che afferiscono ad una specifica Facoltà – sono strutture primarie competenti in materia di indirizzo, organizzazione e gestione delle attività di ricerca, delle attività didattiche e della terza missione.

I Centri interdipartimentali, che possono distinguersi in centri di ricerca, centri di servizi e centri di ricerca e servizi, hanno competenze finalizzate a potenziare le possibilità di ricerca e dei servizi mediante l'integrazione interdisciplinare e la migliore utilizzazione delle risorse. Con riferimento all'organizzazione dell'amministrazione delle strutture, nelle Facoltà nei Dipartimenti e nei Centri, gli organi monocratici – rispettivamente il Preside di Facoltà, il Direttore di Dipartimento e il Direttore del Centro – sono i responsabili di struttura ed esercitano funzioni di indirizzo politico-amministrativo coerentemente alle disposizioni dello Statuto e dei regolamenti che disciplinano il funzionamento delle strutture dell'Ateneo.

I Presidi e i Direttori esercitano poteri di programmazione e hanno potestà decisionale in ordine alle spese da effettuarsi, nell'ambito del budget assegnato alla struttura; adottano tutti gli atti relativi a bandi, contratti, convenzioni, accordi di collaborazione e ogni altro atto relativo alle attività di didattica, ricerca e terza missione, per quanto di competenza statutaria ed in conformità con le delibere del Consiglio di Dipartimento o della Giunta di Facoltà, fatte salve le competenze del Responsabile amministrativo delegato (RAD).





Presso ciascuna struttura opera, infatti, un RAD – inquadrato nella categoria EP – sottoposto gerarchicamente alla Direttrice generale e funzionalmente al Responsabile della struttura di appartenenza.

Al RAD è affidata la gestione amministrativo-contabile e, nei limiti della delega di funzioni conferita dalla Direttrice generale, la responsabilità delle attività amministrativo-contabili della struttura di appartenenza in conformità e secondo le modalità previste dal Regolamento per l'Amministrazione, la finanza e la contabilità.

Con riguardo alle Facoltà e ai Dipartimenti, questa Amministrazione ne ha formalizzato il modello organizzativo che rappresenta un ulteriore tassello nella direzione di una chiara e trasparente identificazione delle funzioni e ruoli che si svolgono all'interno di tali strutture e che governano i processi fondamentali di supporto alla ricerca, alla didattica e alla terza missione.

Nel modello organizzativo dei Dipartimenti sono individuate le seguenti articolazioni organizzative:

**Amministrazione e Contabilità:** la gestione amministrativo-contabile è affidata al RAD che, sulla base degli indirizzi del Direttore del Dipartimento, elabora la proposta di budget preventivo e cura il bilancio di esercizio e il ciclo attivo e passivo, con specifiche competenze.

**Servizi di Supporto alla didattica:** operano sotto il coordinamento del Direttore di Dipartimento (o di suoi delegati). Il Servizio cura e attua processi che spaziano dalla gestione dei Corsi di Studio alle carriere degli studenti, dal supporto nella gestione dei tirocini e dei progetti di disseminazione e collaborazione con le scuole secondarie (es. Alternanza Scuola Lavoro) alla predisposizione dei contenuti didattici da pubblicare sul sito web di Ateneo. Inoltre, il Referente per la didattica opera in stretta collaborazione con il Manager didattico di Ateneo, con il Manager didattico di Facoltà e con i Consigli di Area Didattica.

**Servizi di Supporto alla Ricerca:** svolgono un ruolo prevalente nella progettazione e nell'attivazione dei progetti di ricerca. Supportano le iniziative dei docenti anche in relazione al potenziamento del *fund raising*. Sotto il coordinamento del Direttore (o di suoi delegati) curano l'implementazione delle linee di intervento individuate nel Piano strategico del Dipartimento e nei Piani di sviluppo dell'Ateneo, ai fini dei processi di valutazione gestiti da ANVUR.

I Servizi di supporto alla ricerca svolgono anche compiti di supporto tecnico-amministrativo nella preparazione dei budget e nella rendicontazione dei progetti, in coordinamento con la funzione di amministrazione e contabilità rimessa al RAD.

**ICT:** si occupa dell'implementazione e della verifica della funzionalità ed efficienza dei sistemi informativi di struttura, dello sviluppo del sito web di Dipartimento e della pubblicazione dei relativi contenuti, nonché degli adempimenti informatici in tema di trasparenza e anticorruzione.

**Biblioteca:** nelle Biblioteche (dipartimentali e interdipartimentali), il personale dedicato ed i servizi sono coordinati dal Direttore di Biblioteca che opera nel rispetto delle linee d'indirizzo definite dal Direttore del Dipartimento, nonché in sinergia con SBS.



**Laboratori:** i laboratori (sperimentali, informatici e didattici) sono operativamente gestiti dal Responsabile di Laboratorio, le cui competenze variano in ragione della specifica tipologia di laboratorio. Essi sono coordinati da un docente responsabile delle attività di ricerca o di didattica ivi svolte. Nei Laboratori didattici (sperimentali o informatici) l'attività consiste nella preparazione delle esperienze didattiche, nell'accoglienza e assistenza agli studenti, nel supporto ai docenti, fino all'attività di manutenzione delle attrezzature (scientifiche, tecnologiche, informatiche e multimediali). Nei laboratori sperimentali il Tecnico di Laboratorio coadiuva i docenti e ricercatori nello sviluppo dell'attività di ricerca di cui sono responsabili.

**Segreteria di Direzione:** si occupa della cura dei rapporti istituzionali, della gestione dell'agenda e dell'attività di segreteria del Direttore e del supporto al Direttore nelle attività di sua diretta responsabilità.

**Servizi Generali:** i Dipartimenti possono essere dotati di personale tecnico-amministrativo di portineria ovvero di personale di vigilanza presso gli edifici ad essi assegnati laddove esiste un'elevata frequentazione di studenti, dottorandi, assegnisti e visite di esterni, per le quali è necessario personale in grado di indirizzare e filtrare gli accessi. Il personale di portineria si occupa eventualmente anche dello smistamento della posta in entrata ed uscita, dell'assistenza alla funzionalità delle aule e degli altri ambienti.

Di seguito la rappresentazione del modello organizzativo fin qui descritto:

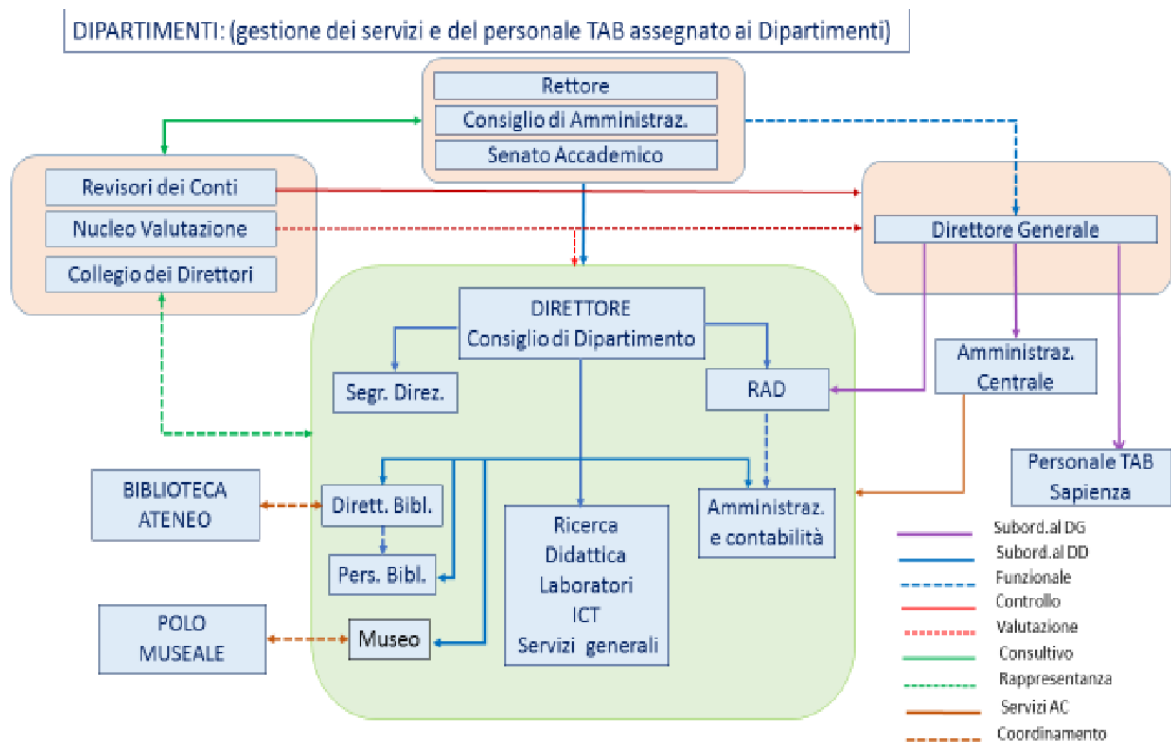



DIPARTIMENTI: (gestione dei servizi e del personale TAB assegnato ai Dipartimenti)

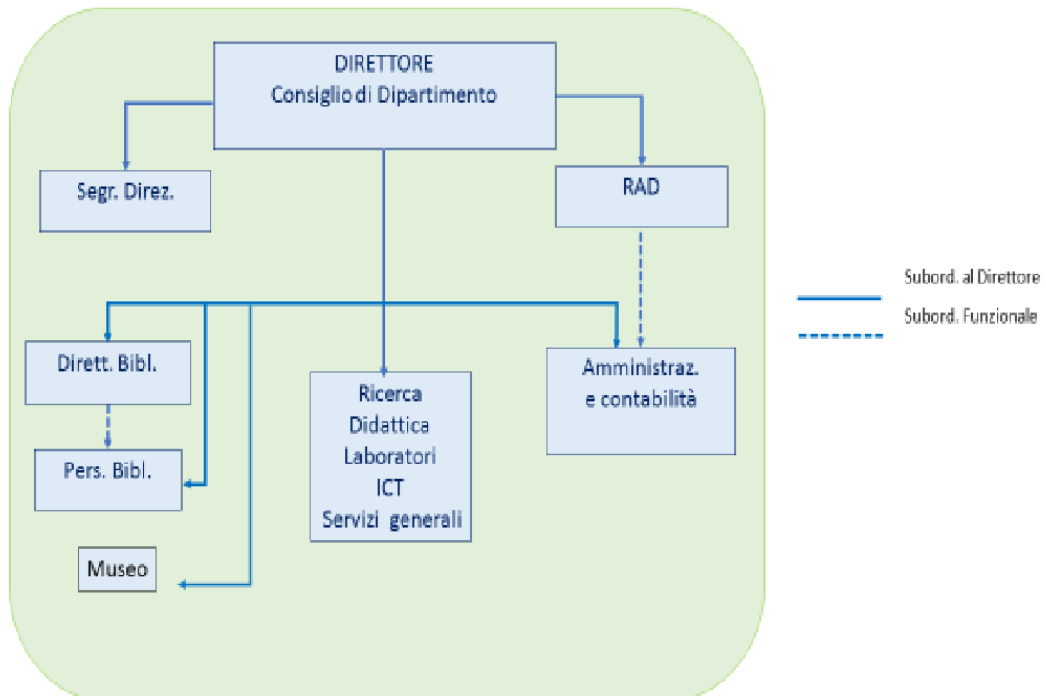

Nell'ambito dei Dipartimenti sono individuate, oltre alla figura RAD le seguenti posizioni organizzative e funzioni specialistiche:

**Referente per la didattica:** funzione specialistica che assicura il supporto ad un'efficace erogazione della didattica dipartimentale in collaborazione costante con il Manager didattico;

**Referente per la ricerca:** funzione specialistica che opera in stretta sinergia con l'Area Supporto alla Ricerca e Trasferimento Tecnologico per quanto riguarda l'attività di supporto in particolare alla mappatura delle competenze di ricerca interne al Dipartimento, alla comunicazione e diffusione all'interno del Dipartimento delle opportunità di finanziamento internazionali e nazionali, nonché alla predisposizione di proposte progettuali e costituzione di partenariati.

**Referente per l'informatica:** funzione specialistica di riferimento per quanto riguarda i servizi di accesso alla rete, anche in relazione alla sicurezza degli accessi al portale, ivi compresa la gestione delle autorizzazioni agli utenti. Rappresenta l'interfaccia tecnica della struttura verso il Centro InfoSapienza in particolare per quanto riguarda la rete dati *wired* e *wireless* dell'Ateneo. Questa figura professionale cura la sottorete dati in modo da gestire i propri utenti e collaborare con i settori specifici del Centro InfoSapienza per eventuali malfunzionamenti.

**Direttore di Biblioteca:** tale posizione, nel rispetto delle funzioni di indirizzo e pianificazione del Sistema Bibliotecario Sapienza, è responsabile dello sviluppo e dell'attuazione del progetto culturale della biblioteca, della sua gestione complessiva, della acquisizione, organizzazione, produzione, conservazione, valorizzazione e pubblica fruizione del patrimonio informativo e documentario.



**Responsabile di laboratorio:** pianifica e organizza le attività di laboratorio, si occupa del funzionamento e della manutenzione delle attrezzature, monitora lo stato delle procedure e dei metodi d'analisi, tiene un report sistematico delle attività e dell'impiego delle risorse umane afferenti al laboratorio.

Nel modello organizzativo delle Facoltà sono individuate le seguenti articolazioni organizzative:

**Amministrazione e Contabilità:** il R.A.D. esercita le medesime prerogative esaminate con riferimento alle strutture dipartimentali, ovviamente tenendo conto delle specificità dell'attività svolta dalle Facoltà e del necessario bilanciamento delle sue competenze con quelle rimesse al Coordinatore dell'Ufficio di Facoltà.

**Ufficio di Facoltà:** opera anche come segreteria degli Organi Collegiali, verifica la legittimità degli atti e la conformità ai regolamenti e alle disposizioni di Sapienza, cura le elezioni delle rappresentanze negli Organi collegiali, le certificazioni, gli estratti. L'Ufficio di Facoltà funge da collettore nell'ambito dell'organizzazione e gestione degli orari e degli spazi ai fini dello svolgimento delle attività didattiche presso i Dipartimenti. All'Ufficio di Facoltà possono essere assegnati ulteriori compiti organizzativi e/o di coordinamento su delega del Preside.

**Segreteria didattica:** costituisce l'interfaccia tra Facoltà e Corsi di Studio, supporta i Consigli di Area Didattica o di Corso di Studio nel monitorare la sostenibilità dell'offerta formativa in relazione agli indicatori stabiliti dall'Ateneo; nell'ambito dei servizi didattici della Facoltà e dei Corsi di Studio collabora con il Manager didattico di Ateneo, con i Referenti per la didattica dipartimentale e con i Consigli di Area Didattica. Alla Segreteria Didattica possono essere assegnati ulteriori compiti organizzativi e/o di coordinamento didattico su richiesta del Preside.

**ICT:** si occupa dell'implementazione, della verifica della funzionalità ed efficienza dei sistemi informativi di struttura, dello sviluppo del sito web di Facoltà e della pubblicazione dei relativi contenuti nonché degli adempimenti informatici in tema di trasparenza e anticorruzione.

**Biblioteca:** nelle Biblioteche di Facoltà il personale dedicato ed i servizi sono coordinati dal Direttore di Biblioteca che opera nel rispetto delle linee di indirizzo definite dal Preside, nonché in sinergia con SBS;

**Laboratori:** i Laboratori (informatici e didattici di Facoltà) sono operativamente gestiti dal Responsabile di Laboratorio, le cui competenze variano in ragione della specifica tipologia di laboratorio. Essi sono coordinati da un docente responsabile delle attività didattiche svolte. L'attività consiste nella preparazione delle esperienze didattiche, nell'accoglienza e assistenza agli studenti, fino all'attività di manutenzione delle attrezzature (scientifiche, tecnologiche, informatiche e multimediali). I tecnici di laboratorio, che sono subordinati al Preside, sono responsabili del rispetto delle norme di sicurezza del luogo di lavoro, della strumentazione e delle attività svolte per dipendenti e utenti.

**Servizio per l'Internazionalizzazione:** cura le attività per l'internazionalizzazione, coordinate dal Preside, in sinergia con l'Area per l'internazionalizzazione, nelle quali rientrano la gestione amministrativa del programma Erasmus+ di Facoltà e degli altri programmi comunitari, le procedure per la mobilità degli studenti verso paesi europei ed



extra europei previste dall'offerta formativa dei programmi di cooperazione delle Istituzioni internazionali e la gestione degli studenti *incoming*.

**Servizio per l'Orientamento, il Tutorato ed il Placement:** l'orientamento include le attività connesse all'organizzazione di iniziative per la promozione della Facoltà, come struttura che opera nel territorio, mediante lo sviluppo di rapporti di collaborazione con gli Istituti di Istruzione di II grado; il tutorato include il coordinamento delle attività di sostegno e recupero a favore degli studenti iscritti ai Corsi di studio inerenti alla Facoltà, il placement include l'organizzazione delle attività volte a facilitare il passaggio dalla formazione universitaria al mondo del lavoro;

**Segreteria di Presidenza:** cura i rapporti istituzionali e la corrispondenza istituzionale, gestisce l'agenda e supporta il Preside nelle attività di diretta responsabilità;

**Servizi Generali:** le Facoltà possono essere dotate di personale di portineria ovvero personale di vigilanza presso gli edifici ad essi assegnati laddove esista un'elevata frequentazione di studenti, dottorandi, assegnisti e visite di esterni, per le quali è necessario personale in grado di indirizzare e filtrare gli accessi. Il personale di portineria si occupa eventualmente anche dello smistamento della posta in entrata ed uscita.

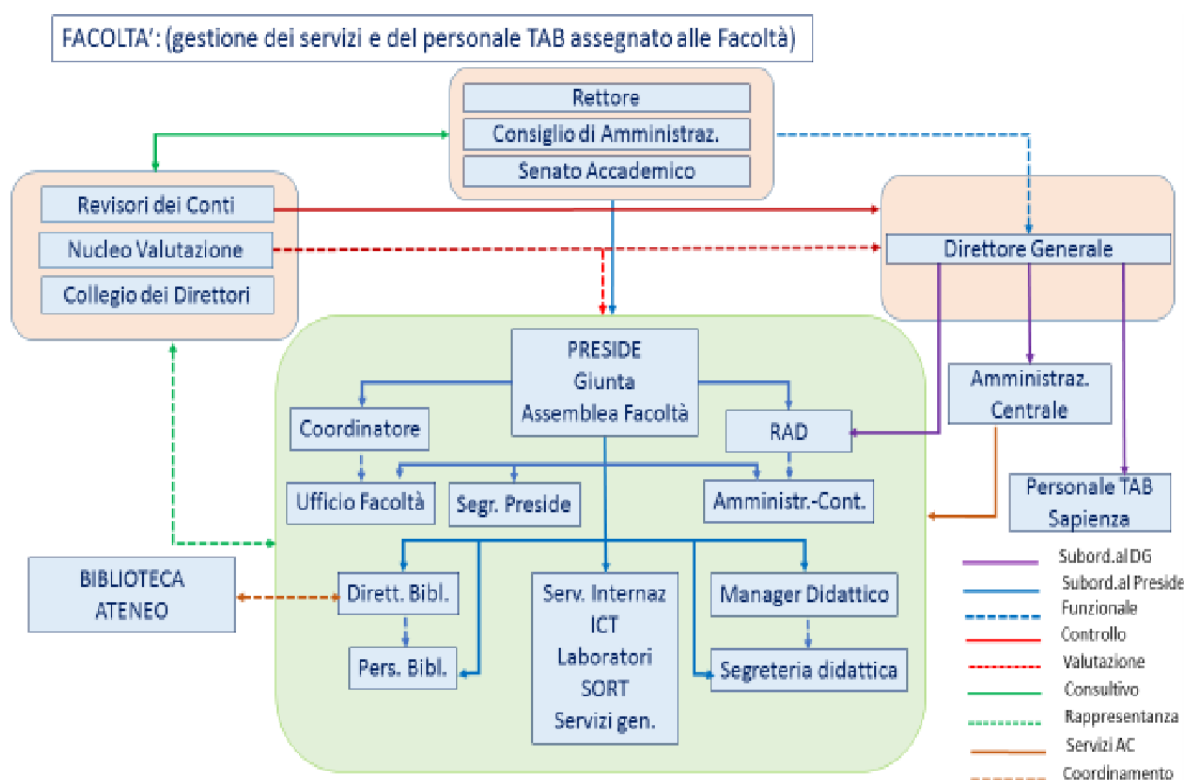



FACOLTA': (gestione dei servizi e del personale TAB assegnato alle Facoltà)

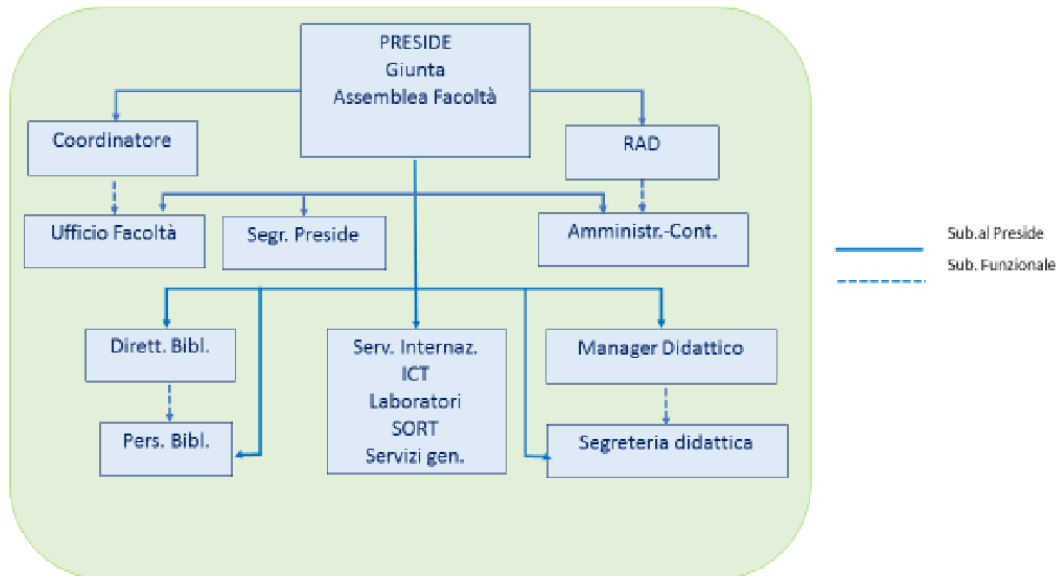

Oltre alle posizioni organizzative e alle funzioni specialistiche individuate e descritte nell'ambito dei Dipartimenti – salvo alcune peculiarità - nell'ambito delle Facoltà sono individuate le seguenti ulteriori posizioni organizzative:

**Coordinatore dell'Ufficio di Facoltà:** tale posizione organizza l'ufficio e coordina il personale tecnico-amministrativo afferente alla Facoltà; partecipa alle sedute dell'Assemblea di Facoltà e della Giunta con funzioni di segretario verbalizzante; effettua analisi di controllo gestionale secondo le linee di indirizzo stabilite dall'Ateneo.

**Manager Didattico:** costituisce l'interfaccia tra Facoltà e Corsi di Studio. Supporta il Preside e i Consigli di Area Didattica o di Corso di Studio nel monitorare la sostenibilità dell'offerta formativa in relazione agli indicatori stabiliti dalla "Sapienza". Supporta i servizi didattici della Facoltà e dei Corsi di Studio, incluse le attività di orientamento, di tutorato, di placement e le diverse forme di informazione agli studenti; coordina la Segreteria didattica e cura la realizzazione delle indagini sulle opinioni degli studenti stabilite dall'Ateneo.

La tabella inserita di seguito riepiloga le posizioni organizzative e le funzioni specialistiche conferite nell'ambito dei Centri di spesa (Facoltà, Dipartimenti, Centri).

CENTRI DI SPESA (FACOLTA'-DIPARTIMENTI-CENTRI)			
POSIZIONI ORGANIZZATIVE	CTG	NUMERO	INTERIM
Responsabile amministrativo delegato (RAD)	EP	55	26
Direttore del Polo Museale	EP	1	-
Curatore museale	EP	4	1
Web Accessibility Expert per Dipartimenti e Facoltà	EP	1	-
Direttore di biblioteca	EP-D	29	6
Responsabile di laboratorio	EP-D	50	-



CENTRI DI SPESA (FACOLTA'-DIPARTIMENTI-CENTRI)			
POSIZIONI ORGANIZZATIVE	CTG	NUMERO	INTERIM
Coordinatore Ufficio Facoltà	D	11	-
Manager didattico	D	11	-
Referente amministrativo di Centro	EP-D	15	13
FUNZIONI SPECIALISTICHE			
Referente per la didattica	D-C	56	1
Referente per la ricerca	D-C	56	-
Referente per l'informatica	D-C	62	-
Responsabile servizi integrati CERSITES	D-C	0	-
Responsabile tecnico operativo preposto al coordinamento dei servizi e della logistica del Plesso Sant'Andrea	C	1	-
Referente Amministrativo per la Didattica per le Scuole di Specializzazione dell'Area Medica	D-C	3	-
Referente Amministrativo Scuola Specializzazione Professioni Legali	D	1	-

### 5.5 Livelli e fasce per la gradazione delle posizioni di responsabilità

La retribuzione di posizione del personale di categoria EP è declinata in tre fasce, ivi inclusa quella corrispondente all'importo minimo contrattuale.

Le fasce sono di seguito elencate:

- **I Fascia:** Direzione di strutture e/o coordinamento di progetti specialistici o processi amministrativo-contabili di particolare complessità, cui sia correlato un elevato livello di autonomia gestionale ed organizzativa. Il valore della posizione è fissato in € 11.370,00.
- **II Fascia:** Posizioni organizzative e funzioni specialistiche all'interno di strutture complesse, con alto grado di autonomia e responsabilità. Il valore della posizione è fissato in € 8.370,00.
- **III Fascia:** L'importo minimo della retribuzione di posizione pari a € 3.099,00 viene attribuito a tutto il personale di categoria EP cui non vengono conferiti incarichi correlati a particolari complessità gestionali ovvero funzioni professionali richiedenti l'iscrizione ad albi professionali o comunque alta qualificazione o specializzazione.

L'indennità di responsabilità del personale di categoria D, C e B è declinata nelle seguenti quattro fasce articolate nei seguenti importi annui lordi.

- **I Fascia:** Appartengono alla prima fascia i titolari delle posizioni con elevato livello di autonomia organizzativa e responsabilità gestionale. Il valore della posizione è fissato in € 5.165,00.
- **II Fascia:** Appartengono alla seconda fascia i titolari delle posizioni con elevato/medio livello di autonomia organizzativa e responsabilità gestionale. Il valore della posizione è fissato in € 3.905,28.



- **III Fascia:** Appartengono alla terza fascia i titolari di posizioni comportanti la responsabilità di procedimenti o funzioni tecnico-amministrative implicanti alternativamente il possesso di competenze tecnico-specialistiche, elevate capacità relazionali e capacità di trattamento di notizie o informazioni soggette a riservatezza in relazione al contesto operativo. Il valore della posizione è fissato in € 2.231,28.
- **IV Fascia:** Appartengono alla quarta fascia i titolari di funzioni specialistiche comportanti l'esercizio di funzioni ausiliarie o di supporto alle attività implicanti alternativamente il possesso di conoscenze tecniche, capacità relazionali e di esperienza. Il valore della posizione è fissato in € 1.115,64.





## 6. L'organizzazione del lavoro da remoto in Sapienza

### 6.1 Livello di attuazione e di sviluppo

L'attuazione nelle Pubbliche Amministrazioni del telelavoro e del lavoro agile, quali forme di svolgimento della prestazione lavorativa "a distanza", è stata fortemente incentivata dalla Legge 124/2015 (c.d. Legge Madia) al fine di promuovere la conciliazione dei tempi di vita e di lavoro.

#### **Telelavoro**

Sapienza si avvale del telelavoro sin dall'anno 2010, quale strumento per razionalizzare l'organizzazione del lavoro e realizzare economie di gestione attraverso l'impiego flessibile delle risorse umane (primo regolamento sul telelavoro emanato con DD n. 597/2010 prot.n. 40919 del 14.07.2010).

Con l'entrata in vigore della Legge Madia si è resa, tuttavia, necessaria una ridefinizione delle modalità e dei termini di espletamento e di gestione del rapporto di telelavoro, rispetto alla previgente disciplina regolamentare. Pertanto, nel luglio 2016, è stato emanato un secondo regolamento (DD n. 1697/2016 prot.n. 51297 del 13.07.2016) diretto a rendere la disciplina interna più in linea con la nuova normativa nazionale.

L'emergenza sanitaria dovuta al diffondersi del Covid-19, nel 2020, ha determinato una sospensione nell'applicazione del telelavoro, a favore del più funzionale strumento del lavoro agile "semplificato".

Nel mese di ottobre 2021, sulla base dell'esperienza maturata nei due anni di emergenza sanitaria, l'Amministrazione ha avviato un confronto con le Organizzazioni Sindacali al fine di individuare una nuova e più snella (quanto alle procedure) disciplina del telelavoro. Nel dicembre del 2021 (DD n. 331/2021 prot. n. 104934 del 13.12.2021) è stato emanato l'attuale Regolamento che, nell'ottica dell'innovazione dei servizi e della sperimentazione, ha previsto tra l'altro la possibilità di attivare, per il personale addetto a servizi resi direttamente e prevalentemente all'utenza esterna (segreterie studenti didattiche e amministrative, biblioteche) progetti di telelavoro denominati "sportelli virtuali". Nell'ambito di tali progetti sperimentali, è stata prevista una percentuale massima di dipendenti in telelavoro pari al 15% del personale afferente alla singola struttura, fatto salvo il rispetto del principio di rotazione. Detti progetti, a tempo determinato, sono rinnovabili in base ai risultati positivi di apposite indagini di *customer satisfaction*.

La seguente tabella mostra l'evoluzione che lo strumento del telelavoro in Sapienza ha registrato, in termini quantitativi (numero di contratti individuali siglati), dal 2018 ad oggi, tenuto conto della sospensione di circa due anni (2020 – 2021) nella sottoscrizione/rinnovo dei contratti individuali di telelavoro, determinata dalla pandemia da Covid-19, quando anche i rapporti di telelavoro in essere sono stati sostituiti dal lavoro agile "semplificato". Il telelavoro è tornato ad essere applicato in Sapienza a seguito dell'adozione del relativo Regolamento interno nell'ottobre 2021.



	Anno di riferimento				
	2018	2019	Prima metà 2022	Fine 2022 / Inizio 2023	Fine 2023 / Inizio 2024
Numero contratti individuali di telelavoro sottoscritti	22	50	142	37	33

Come si evince dalla suddetta tabella, nel corso del 2022 si è registrata un'importante diminuzione del numero dei contratti individuali di telelavoro stipulati. Ciò è riconducibile all'emanazione, nel giugno del 2022, del Regolamento sullo svolgimento della prestazione lavorativa in modalità agile che, non prevedendo particolari restrizioni in merito al tipo di attività lavorativa espletabile o alla tipologia di servizio/incarico ricoperto dal dipendente, ha determinato un forte impulso a tale forma di lavoro a distanza.

### **Lavoro agile**

Sulla scorta delle indicazioni contenute nelle linee guida n. 3/17 del Dipartimento della Funzione Pubblica in materia di promozione della conciliazione dei tempi di vita e lavoro, Sapienza ha intrapreso nel corso del 2019 un percorso di collaborazione con le Organizzazioni Sindacali finalizzato all'avvio sperimentale del lavoro agile. Il diffondersi della pandemia da covid-19 ha, tuttavia, impedito il perfezionarsi dell'iter di approvazione dell'Accordo sul Regolamento del Lavoro Agile sottoscritto, in sede di contrattazione integrativa, in data 31 gennaio 2020.

La grave situazione di emergenza sanitaria, a partire dal mese di marzo 2020, ha richiesto all'Amministrazione un importante sforzo organizzativo per introdurre e consentire, in tempi assai ristretti, il ricorso a tale forma di lavoro a distanza nella sua massima estensione possibile. Il Lavoro agile è infatti divenuto, per il periodo di emergenza sanitaria, una delle modalità ordinarie di svolgimento della prestazione lavorativa nelle pubbliche amministrazioni (D.L. 17 marzo 2020 n. 18, convertito con modificazioni dalla Legge n. 27/2020), applicata secondo un regime fortemente semplificato rispetto alle previsioni della Legge n. 81/2017.

Nella prima fase emergenziale, in attuazione di quanto previsto dal DPCM 11 marzo 2020, Sapienza ha prontamente assicurato lo svolgimento in modalità agile delle ordinarie prestazioni lavorative - fatta eccezione per le sole attività da svolgere necessariamente in presenza ai fini della continuità dei servizi (Circolare prot.n. 22081 del 12.03.2020) - autorizzando il lavoro agile per il proprio personale dipendente a prescindere dalla sottoscrizione dell'accordo individuale richiesto dalla legge n. 81/2017. Nei primi 5 mesi dell'emergenza sanitaria (marzo/luglio 2020), la percentuale media dei lavoratori dipendenti in lavoro agile era pari all'81,37%. Numerosi sono stati i successivi provvedimenti interni che, recependo la normativa nazionale, hanno regolato la prosecuzione del lavoro agile "emergenziale" come strumento di tutela della salute del personale/utenza e di contenimento del rischio di contagio.

Sapienza è riuscita a garantire, per ciascuna Struttura d'Ateneo (Dipartimenti, Facoltà, Aree Dirigenziali ecc.), l'applicazione del lavoro agile ad almeno il 50% del personale impiegato in attività compatibili con tale modalità di lavoro (Circolare prot.n. 72527 del 15.10.2020, in



applicazione del DPCM del 13.10.2020), senza compromettere l'efficienza e la qualità dei servizi erogati. Nei primi 6 mesi del 2021, la percentuale media totale (su tutte le Strutture) dei lavoratori dipendenti in lavoro agile era pari al 53,17%. A partire dall'ottobre 2021, a seguito dell'emanazione del DPCM 23 settembre 2021, che ha ripristinato il lavoro in presenza quale modalità ordinaria di svolgimento della prestazione lavorativa, nonché in ottemperanza a quanto disposto dal Decreto del Ministro per la PA dell'8 ottobre 2021, il lavoro agile è tornato ad essere autorizzato soltanto previa sottoscrizione di un apposito accordo individuale, disciplinante, tra l'altro, gli specifici obiettivi della prestazione resa in modalità agile, le modalità e i tempi di esecuzione della prestazione, le modalità e i criteri di misurazione della prestazione medesima. Tra il mese di novembre 2021 ed il mese di marzo 2022 l'Amministrazione ha sottoscritto con i propri lavoratori n. 868 accordi individuali di lavoro agile.

Terminato lo stato di emergenza sanitaria (31 marzo 2022) - sulla scorta delle Linee Guida in materia di lavoro agile nelle pubbliche amministrazioni emanate ai sensi dell'art. 1, c. 6, del decreto del Ministro per la PA dell'8 ottobre 2021, approvate dalla conferenza unificata del 16.12.2021 – è stato adottato un regolamento interno (DD n. 2637/2022 prot.n. 55444 del 14.06.2022) diretto a disciplinare “a regime” lo svolgimento della prestazione lavorativa in modalità agile. Il Regolamento prevede che il dipendente possa essere autorizzato, dal Responsabile della Struttura di assegnazione, a svolgere fino ad un massimo di 6 giorni di lavoro agile al mese, incrementabili fino a 8 giorni mensili, nel caso in cui il dipendente abbia figli minori fino al 16° anno di età, oppure sia domiciliato fuori dal Comune ove ha sede la Struttura di appartenenza, a non meno di 30 km di distanza (le istanze di estensione del numero di giorni mensili di lavoro agile possono essere autorizzate dal Responsabile di Struttura nel limite massimo del 25% del personale assegnato alla stessa).

È inoltre prevista la possibilità per il Direttore Generale di autorizzare, su istanza debitamente motivata del dipendente e del Responsabile di Struttura, lo svolgimento della prestazione lavorativa in modalità agile in deroga al limite massimo di giornate mensili previsto, nei casi di necessità di assistenza continuativa nei confronti di figlio o coniuge/convivente *more uxorio* affetto da gravi patologie certificate. L'istanza di lavoro agile “in deroga” può essere motivata anche da eccezionali e temporanei motivi familiari opportunamente documentati.

Gli accordi individuali di lavoro agile – della durata minima di 6 mesi – possono avere ad oggetto lo svolgimento di qualunque attività lavorativa/servizio che, previa valutazione del Responsabile di Struttura, abbia caratteristiche tali da poter essere espletata in tale modalità, secondo le indicazioni contenute nel Regolamento (sono esclusi i soli lavori in turno e quelli che richiedono l'utilizzo costante di strumenti non remotizzabili).



Numero accordi individuali di lavoro agile <sup>49</sup>	
Max 6 gg. mensili	1.076
Max 8 gg. mensili	389
Accordi in deroga al limite massimo di giornate mensili	6
<b>Totali</b>	<b>1.471</b>

Modifiche alle attuali discipline regolamentari del lavoro agile e del telelavoro si potrebbero rendere necessarie a seguito della sottoscrizione definitiva del Contratto Collettivo Nazionale di Lavoro – Comparto Istruzione e Ricerca, per il triennio 2019/2021. Infatti, l'Ipotesi di Contratto Collettivo Nazionale di Lavoro sottoscritta il 14 luglio 2023, al Titolo III rubricato "Lavoro a distanza" (artt. 10 – 16), detta una disciplina specifica sia per il lavoro agile (Capo I) sia per il c.d. "lavoro da remoto" che, si prevede, possa essere svolto secondo differenti forme, tra cui il telelavoro domiciliare, il *coworking* o il lavoro decentrato da centri satellite (Capo II).

Peraltro, con specifico riferimento al Regolamento di Ateneo per lo svolgimento della prestazione lavorativa in modalità agile, è attualmente allo studio una sua modifica al fine di recepire la Direttiva del Ministro per la PA del 29 dicembre 2023 nella quale – pur ribadendosi che, a seguito del superamento dello stato di emergenza pandemica da covid-19, è venuta meno l'esigenza di prorogare ulteriormente i termini di legge che stabilivano l'obbligatorietà del lavoro agile per i lavoratori c.d. "fragili" – si evidenzia la necessità di garantire, ai lavoratori che documentino gravi, urgenti e non altrimenti conciliabili situazioni di salute, personali e familiari, di svolgere la prestazione lavorativa in modalità agile, anche derogando al criterio della prevalenza dello svolgimento della prestazione lavorativa in presenza.

## 6.2 Condizionalità e fattori abilitanti del lavoro agile

### 6.2.1. Misure organizzative

Lo stato di emergenza sanitaria conseguente alla pandemia da covid-19 ha determinato l'introduzione forzata del lavoro agile "emergenziale" negli assetti organizzativi dell'Ateneo, senza che si fosse potuto previamente procedere ad una mappatura dei processi e delle attività, finalizzata all'individuazione di quelli/e che non possono essere svolti/e in modalità agile.

Pertanto, l'Amministrazione ha investito ciascun Responsabile di Struttura (Direttore di Dipartimento, Preside di Facoltà, Direttore di Area ecc.) del compito di individuare preliminarmente il personale addetto ad attività non compatibili con tale forma di lavoro a distanza (Circolare prot.n. 54730 del 31 luglio 2020).

Nel corso del 2021, nell'ambito del progetto per la digitalizzazione (denominato "Progetto preliminare per la digitalizzazione, funzionale anche alla definizione di un *maturity model*

---

<sup>49</sup> Dati aggiornati a Gennaio 2024.



*smart working*”), meglio descritto al successivo punto 6.2.2, si è invece proceduto ad una più organica mappatura dei processi amministrativi. In particolare i referenti dei diversi processi sono stati incaricati di compilare specifiche “schede processo” nelle quale specificare, in particolare, se trattasi:

- di processi esistenti e aggiornati – Il Settore di riferimento ha in precedenza mappato e aggiornato i processi di competenza;
- di processi esistenti ma vecchi - Il Settore di riferimento ha in precedenza mappato i processi di competenza ma sono molti anni che non vengono aggiornati;
- di processi mai mappati - Il Settore di riferimento non ha in precedenza mappato i processi di competenza o si rende necessario mappare nuovi processi non precedentemente mappati.

### **6.2.2. Requisiti tecnologici**

L'adozione del lavoro agile nel periodo emergenziale ha richiesto importanti investimenti per l'implementazione della strumentazione tecnologica necessaria allo svolgimento della prestazione lavorativa da remoto.

Infatti, dopo una prima fase nella quale i dipendenti in lavoro agile sono stati autorizzati all'utilizzo della propria dotazione tecnologica, nel rispetto dei requisiti di sicurezza prescritti, l'Amministrazione ha progressivamente fornito, in comodato d'uso ex art. 1803 e ss. cod.civ., la strumentazione informatica necessaria, comprensiva di pc portatile, schermo, tastiera, mouse, cuffie e, a seguito dell'emanazione del DM 8 ottobre 2021, anche di dispositivo per la connessione internet (c.d. “saponetta wifi”).

Tra le iniziative messe in atto dall'Amministrazione si segnalano, inoltre, la messa a disposizione della piattaforma Microsoft Teams, quale strumento di collaborazione che permette l'uso di chat, videoconferenze, condivisione file, nonché il potenziamento del servizio VPN per la connessione al pc d'ufficio da qualsiasi luogo e per mezzo di qualsiasi tipo di connettività.

Si evidenzia che Sapienza utilizza da tempo la suite Google Workspace, suite di software e strumenti di produttività per il cloud computing e per la collaborazione.

Proprio al fine di fornire ai dipendenti le competenze per un utilizzo più consapevole di tali strumenti, nel periodo di emergenza sanitaria è stato attivato un percorso formativo focalizzato sulle principali funzioni degli applicativi di Google Workspace (Gmail - Contatti - Calendar - Chat - Meet - Drive - Moduli), al fine di consentire:

- un utilizzo consapevole della posta elettronica con Gmail;
- l'organizzazione efficiente dell'agenda tramite Google Calendar;
- la condivisione, raccolta e archiviazione di dati, informazioni e documenti tramite Google Docs, Google Moduli e Google Drive;
- l'ottimizzazione delle comunicazioni interne mediante Chat o Meet.

L'intervento formativo è stato destinato a tutto il personale dipendente ed erogato, in modalità e-learning, attraverso video tutorial messi a disposizione sulla piattaforma Moodle. Nella seguente tabella sono sintetizzati alcuni indicatori di “salute digitale” dell'Amministrazione, abilitanti del lavoro agile.



INDICATORI DI SALUTE DIGITALE	N. postazioni di lavoro agile (pc portatile, schermo, tastiera, mouse, cuffie) fornite	1.526
	N. router wifi con SIM (c.d "saponette wifi") distribuiti	1.543
	N. dipendenti TA dotati di firma digitale (Capi Settore/Capi Ufficio/RAD/RUP/Avvocati)	231
	Assenza/presenza di sistemi di collaboration (es. documenti in cloud"	Presenti
	Assenza/presenza di un sistema VPN	Presente
	Assenza/presenza di una intranet	Presente (per gli OOCC d'Ateneo)

### 6.2.3. Competenze professionali

Sapienza, consapevole del "cambiamento" repentino e rivoluzionario che l'introduzione del lavoro agile "emergenziale" ha determinato sia nell'organizzazione dell'attività lavorativa, per il personale dirigente e per quello titolare di posizione organizzativa, sia nelle modalità concrete di svolgimento della prestazione, per tutto il personale dipendente, ha prontamente predisposto un piano di formazione finalizzato ad accompagnare i processi di cambiamento in atto.

Fin da subito è stata favorita la partecipazione a corsi che hanno trattato e analizzato il tema del lavoro agile/smart working sotto differenti punti vista, talvolta anche su tematiche specifiche e specialistiche, rivolti ad una circoscritta quota di personale.

Dopo questa prima fase di formazione, definita "di sensibilizzazione e accettazione del cambiamento", si è ritenuto opportuno avviare un percorso formativo orientato a ridefinire gli stili di leadership e le policy organizzative e ad accrescere le competenze digitali, con differenziazione in base ai ruoli di responsabilità (es. gestione collaboratori Capo Settore, Capo Ufficio ecc.).

L'avvento massivo della modalità agile di lavoro ha comportato, infatti, per i titolari di posizione organizzativa nuove sfide con riguardo alla capacità di coordinamento delle attività di propria competenza, specie in riferimento alla gestione dei rapporti umani e agli stili di leadership vincenti in un contesto fluido ove le forme di controllo non rispondono più alle logiche passate.

Sulla base di tale esigenza, sono stati contattati alcuni operatori specializzati per l'elaborazione di una proposta formativa che, con un approccio anche psicologico oltre che meramente informativo, affrontasse le nuove tematiche e fornisse spunti di riflessione e nuove modalità di approccio alle situazioni. Il progetto formativo è stato destinato alle principali posizioni organizzative più direttamente coinvolte nella gestione del personale ovvero: Capi Ufficio, Responsabili Amministrativi Delegati e Capi Settori.

### 6.3 Gli obiettivi all'interno dell'amministrazione, con specifico riferimento ai sistemi di misurazione della performance

L'utilizzo di modalità a distanza (telelavoro/lavoro agile) per lo svolgimento della prestazione lavorativa pone il problema di valutare l'impatto delle stesse sulla performance individuale del personale.



Sia nell'ambito del telelavoro che nell'ambito del lavoro agile, Sapienza ha predisposto un sistema di controllo della qualità e quantità della prestazione lavorativa eseguita da remoto, articolato, a grandi linee, come segue:

1. il dipendente in telelavoro/lavoro agile predispone una rendicontazione del lavoro svolto, utilizzando un apposito modello fornito dall'Amministrazione e secondo scadenze concordate con il Responsabile della Struttura di appartenenza oppure puntualmente individuate nel relativo regolamento o in altra normativa interna (es. circolare);
2. il Responsabile di Struttura, avvalendosi della collaborazione dei titolari di posizione organizzativa afferenti alla Struttura medesima (a titolo esemplificativo: Capo Ufficio, Capo Settore, RAD, etc.), effettua le opportune verifiche e valuta il rendimento del dipendente, anche ai fini della prosecuzione/rinnovo del rapporto di telelavoro o lavoro agile.

Come indicato nelle Linee guida n. 2/2017 e n. 5/19 - e confermato nelle Linee guida sul Piano Organizzativo del Lavoro Agile (POLA) e indicatori di performance - le componenti della misurazione e valutazione della performance individuale del dipendente che svolge lavoro agile o telelavoro rimangono le stesse previste, per tutto il personale, dal Sistema di Misurazione e Valutazione della Performance (SMVP) adottato. Infatti, il dipendente in telelavoro o in lavoro agile "ordinario" lavora da remoto soltanto una parte del proprio tempo, continuando a svolgere in presenza parte delle proprie attività.

Per tale motivo, nel sistema di misurazione e valutazione della performance adottato da Sapienza non sono previsti specifici indicatori di risultato relativi alla prestazione lavorativa resa in modalità "a distanza".

Più nello specifico, Sapienza adotta da anni un sistema di valutazione della performance, individuale e collettiva, del proprio personale tecnico-amministrativo basato sull'assegnazione di specifici obiettivi annuali.

In particolare, per la valutazione del personale tecnico-amministrativo ctg B - C - D, tale sistema prevede la creazione di gruppi di lavoro nelle unità organizzative afferenti a una specifica Area/Struttura, coordinati da un "leader di gruppo"; i leader di gruppo sono individuati nei titolari di posizione organizzativa e funzione specialistica. Ogni gruppo di lavoro è destinatario di un obiettivo dedicato ("obiettivo di gruppo"); ogni unità organizzativa è inoltre destinataria di un obiettivo trasversale ai gruppi di lavoro ivi costituiti ("obiettivo di struttura"). In particolare, all'inizio di ciascun esercizio contabile, la Rettore, la Direttrice Generale, il/la Direttore/trice di Area, il/la Direttore/trice di Dipartimento, il/la Preside di Facoltà, il/la Direttore/trice di Centro (denominati Responsabili di Struttura) assegnano al personale tecnico-amministrativo n. 1 obiettivo per ogni gruppo di lavoro, nonché n. 1 obiettivo di Struttura trasversale ai vari gruppi di lavoro. I suddetti obiettivi di gruppo sono valutati dai Responsabili di Struttura con cadenza quadrimestrale.

All'interno dei gruppi di lavoro è poi valutata la performance individuale, diretta, tra l'altro, a favorire lo sviluppo professionale dei dipendenti attraverso la verifica della qualità dell'apporto individuale e contestualmente dei margini di miglioramento perseguibili attraverso azioni mirate, anche di tipo formativo.



La valutazione della performance individuale del singolo all'interno del gruppo di lavoro viene effettuata, con cadenza quadrimestrale, dal Responsabile di Struttura direttamente per il leader del gruppo e, sentito lo stesso, per gli altri componenti del gruppo.

Sapienza ha poi adottato degli strumenti *ad hoc* per il personale di categoria EP e D con incarichi di posizione organizzativa, sia per quanto riguarda l'assegnazione degli obiettivi che la misurazione e valutazione della loro performance in termini di comportamenti organizzativi. I titolari di posizione organizzativa sono, infatti, destinatari di 3 obiettivi che devono essere, quando possibile, una declinazione operativa degli obiettivi già individuati dal Piano Integrato o comunque riguardare attività funzionali a indicare priorità, monitorare processi critici, migliorare efficacia ed efficienza delle prestazioni lavorative. Uno dei tre obiettivi assegnati per il personale di ctg EP, ove già nominato leader di gruppo nella produttività collettiva, deve coincidere con l'obiettivo di gruppo assegnato.

Seguendo il ciclo della performance, i suddetti obiettivi e comportamenti organizzativi vengono valutati al termine dell'esercizio contabile di riferimento, ovvero nell'anno successivo.

#### **6.4 I contributi al miglioramento della performance, in termini di efficienza e di efficacia**

Il ricorso massivo allo strumento del lavoro agile "semplificato", durante il periodo di emergenza sanitaria, ha consentito all'Università La Sapienza non soltanto di assicurare, anche nelle fasi di maggiore criticità della pandemia, la prosecuzione di tutti i servizi propri di un Ateneo, ma anche di sperimentare forme nuove e innovative nell'erogazione degli stessi.

Terminato lo stato di emergenza sanitaria, ben consapevole dell'importanza ed irreversibilità del cambiamento in atto, Sapienza ha adottato, nel mese di giugno 2022, un proprio regolamento interno finalizzato a guidare l'ordinato e stabile inserimento del lavoro agile non soltanto quale strumento di conciliazione dei tempi di vita e di lavoro dei propri dipendenti, ma anche quale strumento di organizzazione del lavoro, atto a garantire l'efficienza e l'efficacia dell'azione amministrativa.





## **7. Piano Triennale dei Fabbisogni di personale**

Il Piano Triennale dei Fabbisogni di Personale (PTFP) rappresenta uno strumento fondamentale per l'Ateneo in quanto consente di programmare le risorse al fine di supportare il raggiungimento degli obiettivi strategici e di garantire il mantenimento dei servizi anche nel lungo periodo. Il PTFP viene adottato dalle amministrazioni pubbliche in applicazione della disciplina dettata dall'articolo 6 del D. Lgs. 165/2001 e tiene conto del nuovo quadro normativo derivante dalle innovazioni introdotte con il D. Lgs. 75/2017 e delle ulteriori indicazioni ministeriali in materia. Il PTFP è un documento triennale con aggiornamento annuale, presenta quindi gradi di dettaglio maggiore per l'anno di riferimento mentre definisce in modo meno stringente la programmazione negli anni successivi che dovrà tenere conto della necessità di procedere ad ulteriori riflessioni sulla base dell'evoluzione normativa e organizzativa. Il documento viene elaborato in coerenza con i principali documenti di pianificazione strategica e con la programmazione finanziaria di Ateneo.

La programmazione strategica delle risorse umane è complessa e articolata in quanto deve tener conto: della capacità assunzionale, calcolata sulla base dei vigenti vincoli di spesa; della stima del trend delle cessazioni basate, ad esempio, sui pensionamenti per limiti di età; della stima dell'evoluzione dei bisogni legate a fattori interni ed esterni nonché a scelte strategiche di evoluzione dell'Amministrazione.

Nello specifico dell'università, le risorse destinate al reclutamento del personale universitario (facoltà assunzionali) sono annualmente determinate da un'assegnazione da parte del Ministero dell'Università e Ricerca in base a diversi parametri stabiliti all'interno dell'alveo legislativo definito dalla Legge n. 240/2010, dal D.lgs. 49/2012, dal DPCM 24/06/2021. Tali facoltà assunzionali sono attribuite in termini di Punti organico (P.o.); il P.o. rappresenta il valore medio a livello di sistema del costo attribuito al Professore di I fascia che funge come parametro di riferimento per graduare il costo delle altre qualifiche.

In Sapienza il Consiglio di Amministrazione, in sede di deliberazione del Bilancio autorizzatorio, approva la programmazione annuale e pluriennale del personale (Statuto, art. 20 comma 2 lett. d) e contestualmente ripartisce tra le due macro componenti del personale universitario, ovvero, la componente docente e tecnico amministrativo, i punti organico che stima disponibili per il reclutamento.

### **7.1 Programmazione fabbisogno del personale 2024**

Il Consiglio di Amministrazione ha approvato il Bilancio unico di Ateneo di previsione triennale per gli esercizi 2024-2026<sup>50</sup>, con il documento relativo alla programmazione del fabbisogno di personale.

---

<sup>50</sup> CdA con delibera n. 431/23 nella seduta del 19 dicembre 2023.



Per la determinazione delle risorse per l'esercizio 2024, si è considerata la percentuale dell'80% delle cessazioni dell'anno 2023 (134,10 P.o.). Al fine della ripartizione delle risorse assunzionali tra personale docente e tecnico amministrativo si è tenuto conto di quanto stabilito dalla Commissione Bilancio, che ha destinato il 70% delle risorse per il personale docente e il 30% per il personale tecnico amministrativo, con un plafond rispettivamente di 75,10 P.o. e di 32,18 P.o.

La definizione delle risorse per gli anni 2025 e 2026 si è basata su una facoltà assunzionale determinata calcolando il 50% delle cessazioni previste per gli anni 2024 e 2025 in ragione di un approccio prudenziale. Si precisa che non si considerano risorse per tali annualità riferite al DM 795/2023 "Piani straordinari reclutamento personale universitario 2022-2026". Le cessazioni per il 2024 (124,20 P.o.) e per il 2025 (127,95 P.o.) rendono disponibili risorse per facoltà assunzionali pari a 62,10 P.o. per il 2025 e 63,98 P.o. per il 2026. Per gli esercizi 2025 e 2026, la ripartizione delle risorse tra personale docente e personale tecnico amministrativo è stata considerata nella percentuale rispettivamente del 70% e del 30%.

Nella tabella seguente vengono riassunte le modalità di calcolo e di ripartizione delle risorse assunzionali nel triennio 2024-2026 in termini di punti organico<sup>51</sup>:

Programmazione 2024			
Cessazioni 2023	Risorse utilizzabili complessive (80% cessazioni 2023)	Risorse utilizzabili personale docente (70% risorse complessive)	Risorse utilizzabili personale TAB (30% risorse complessive)
134,10	107,28	75,10	32,18
Programmazione 2025			
Cessazioni 2024	Risorse utilizzabili complessive (50% cessazioni 2024)	Risorse utilizzabili personale docente (70% risorse complessive)	Risorse utilizzabili personale TAB (30% risorse complessive)
124,20	62,10	43,47	18,63
Programmazione 2026			
Cessazioni 2025	Risorse utilizzabili complessive (50% cessazioni 2025)	Risorse utilizzabili personale docente (70% risorse complessive)	Risorse utilizzabili personale TAB (30% risorse complessive)
127,95	63,98	44,79	19,19

Inoltre nel 2023 è stato pubblicato il DM 26 giugno 2023 n. 795 relativo ai Piani straordinari reclutamento personale universitario 2022-2026, con cui sono state attribuite a Sapienza risorse aggiuntive per un totale di 178 P.o.<sup>52</sup> che si affiancano alle risorse determinate per l'anno 2024.

<sup>51</sup> Per ulteriori chiarimenti si rimanda alla pagina <https://www.uniroma1.it/it/pagina/bilancio-unico-di-ateneo-di-previsione-triennale-2024-2026>

<sup>52</sup> Il Consiglio di Amministrazione non ha ancora ripartito tali risorse aggiuntive tra personale docente e personale tecnico amministrativo



### ***Focus personale docente***

L'Ateneo si è dotato ormai da diversi anni di un modello di distribuzione dei punti organico alle strutture (Facoltà e Dipartimenti) finalizzato al reclutamento nell'ambito della programmazione di fabbisogno di personale docente. In considerazione dell'importanza strategica della ripartizione delle risorse, il Senato Accademico revisiona ciclicamente i criteri per la distribuzione dei punti organico destinati a Facoltà e Dipartimenti.

In linea con quanto stabilito dagli Organi di Governo<sup>53</sup>, nell'ambito della Programmazione 2022 biennio 2022-2023 è stato predisposto un nuovo modello per l'assegnazione dei punti organico.

Il principio-guida del nuovo modello è di favorire l'allineamento della programmazione dell'Ateneo da un lato con il fabbisogno di personale delle strutture, dall'altro collegandolo agli obiettivi della competizione nazionale universitaria.

In questa prospettiva, il nuovo modello prevede che l'assegnazione dei punti organico ai Dipartimenti sia effettuata in funzione di:

- una quota base, volta ad assicurare una corretta e stabile programmazione lungo il triennio di riferimento;
- una quota premiale con la finalità di collegare la premialità dei Dipartimenti ai criteri della programmazione triennale previsti dal DM 289/2021 "Linee generali d'indirizzo della programmazione delle università 2021-2023";

Per quanto riguarda le Facoltà, lo Statuto di Sapienza, all'art. 10 comma 6, prevede che il 20% delle risorse destinate al reclutamento sia attribuito alle Facoltà e da queste ai Dipartimenti su base premiale e progettuale.

I criteri vigenti sono stati confermati anche per la Programmazione 2023 - biennio 2023-2024<sup>54</sup>.

### ***Focus personale tecnico-amministrativo***

In linea con la programmazione di bilancio e in coerenza con le Linee di Sviluppo dettate dal Piano Strategico 2022-2027<sup>55</sup>, sulla base delle quali sono stati declinati gli obiettivi operativi confluiti nel presente documento, è stato definito un nuovo piano di reclutamento triennale del personale tecnico-amministrativo.

Conformemente alle Linee di sviluppo citate sono state prese in considerazione esigenze di mantenimento e sviluppo di attività di rilevanza strategica, in particolare, nei seguenti ambiti:

---

<sup>53</sup> Senato Accademico delibera n. 103/2021 e n.182 del 12 luglio 2022 e Consiglio di Amministrazione del 19 luglio 2022.

<sup>54</sup> Senato Accademico delibera n. 304 del 12 dicembre 2023

<sup>55</sup> Il documento Linee di Sviluppo per la pianificazione strategica 2022-2027 è stato approvato dagli organi di governo nel dicembre 2021, in forma propedeutica al documento di Piano strategico 2022-2027 approvato nel marzo 2022.



- rafforzamento delle competenze tecniche e gestionali dell'Amministrazione per supportare i progetti finanziati nell'ambito del "Piano nazionale di ripresa e resilienza" (PNRR);
- potenziamento del processo di trasformazione digitale, di semplificazione amministrativa dei servizi e di integrazione degli applicativi, a vantaggio della qualità, della semplificazione, dell'accessibilità e della trasparenza.
- sviluppo degli interventi di edilizia universitaria quali la ristrutturazione, modernizzazione ed efficientamento energetico, con particolare attenzione agli spazi dedicati alla didattica;
- sviluppo dei laboratori dipartimentali di ricerca e didattica, con particolare riferimento alle esigenze individuate nell'ambito dell'attività di ricognizione del fabbisogno di professionalità tecniche;
- potenziamento delle attività correlate alla gestione contabile e amministrativa dei finanziamenti alla ricerca e valorizzazione delle attività di terza missione e trasferimento tecnologico;
- rafforzamento dei segmenti dell'Amministrazione deputati alla programmazione e valutazione delle attività dell'Ateneo, con particolare riguardo alle competenze contabili, statistiche e alla gestione delle banche-dati;
- rafforzamento delle attività a supporto dei percorsi formativi;
- supporto alle attività contrattuali, nonché ai servizi relativi alla gestione delle gare e degli appalti.

Il piano di reclutamento del personale, come di consueto, ha formato oggetto di condivisione con la Rettrice e con i rappresentanti del personale tecnico-amministrativo in Consiglio di Amministrazione. Ai fini del reclutamento si procederà, in via prioritaria, secondo le vigenti disposizioni normative in materia, allo scorrimento delle graduatorie vigenti relative a concorsi banditi per esigenze di interesse generale di Sapienza ovvero in relazione a profili strettamente coerenti con le competenze professionali da acquisire con l'obiettivo primario di assicurare prontamente le sostituzioni necessarie nell'ambito della dotazione organica dell'amministrazione.

Per i profili che non possono trovare una diretta corrispondenza con le graduatorie vigenti, saranno diversamente avviate apposite procedure concorsuali.

## **7.2 Formazione del personale**

Sapienza pone la valorizzazione del capitale umano al centro delle strategie di crescita e di sviluppo organizzativo e considera la formazione e la riqualificazione del personale un elemento strategico di primaria importanza. La formazione è leva chiave nelle politiche di incremento dell'efficienza organizzativa e leva fondamentale del processo di creazione di valore pubblico.

Per questo motivo, l'Area Organizzazione e Sviluppo, in coerenza con le indicazioni del DM 22.07.2022, recante "*linee di indirizzo per l'individuazione dei nuovi fabbisogni professionali da parte delle amministrazioni pubbliche*", ha attivato e sta attivando un insieme di azioni volte alla realizzazione di un moderno sistema di gestione del capitale umano basato sulle



competenze che racchiuda in sé, oltre agli aspetti riguardanti il reclutamento e la valutazione della performance, anche un rinnovato sistema di formazione che sia in grado di far coincidere i comportamenti dei lavoratori con le competenze attese e necessarie al raggiungimento degli obiettivi e delle finalità istituzionali.

In tal senso, oltre alla partecipazione in prima linea a tavoli di lavoro e progettuali attivati a livello nazionale dal Dipartimento della Funzione Pubblica, al continuo aggiornamento teorico e pratico derivante dalle comunità professionali universitarie, l'Area Organizzazione e Sviluppo ha già attivato un aggiornamento della mappatura dei principali processi interni con l'intento di creare anche un nuovo strumento di raccolta e analisi delle informazioni che risponda a criteri di dinamicità e responsività tali da permettere un'attività di revisione rapida flessibile e continuativa.

Il sistema formativo che va delineandosi non può prescindere dai principi già previsti nel Piano della Formazione Triennale 22-24, che descriveva la formazione come forza creativa chiamata a sostegno, guida e accompagnamento al cambiamento:

*VALORIZZAZIONE. Sapienza riconosce la rilevanza delle risorse intangibili investendo sullo sviluppo delle capacità e delle competenze dei dipendenti.*

*PARI OPPORTUNITÀ. A tutti i dipendenti è garantita parità di trattamento e di accesso alle iniziative formative senza alcuna discriminazione.*

*ADEGUATEZZA E COERENZA. Progettazione e programmazione delle attività formative avvengono nel rispetto dei fabbisogni, degli obiettivi strategici dell'organizzazione e delle professionalità dei dipendenti.*

*RESPONSIVITÀ. L'azione formativa deve essere sufficientemente dinamica in modo da adattarsi e modificarsi in risposta ai cambiamenti del contesto in cui opera.*

*EFFICACIA. L'attività di formazione viene monitorata e valutata per verificare il raggiungimento degli obiettivi prefissati.*

*EFFICIENZA. Ogni attività di formazione viene progettata ottimizzando le risorse.*

### **7.2.1 Priorità strategiche – riqualificazione e potenziamento delle competenze tecniche e trasversali**

In continuità con il suddetto Piano Triennale 22-24, e coerentemente con le indicazioni del DM 27.03.2023 (*Pianificazione della formazione e sviluppo delle competenze funzionali alla transizione digitale, ecologica e amministrativa promosse dal PNRR*) Sapienza distingue tre macro tipologie di interventi formativi:

**La formazione “culturale-organizzativa”**, in cui rientrano i progetti formativi che mirano a diffondere comportamenti coerenti con l'etica della comunità Sapienza e dei suoi principi statutari e la progettazione di percorsi incentrati sullo scambio di esperienze e valori condivisi, volti al rafforzamento degli aspetti motivazionali e relazionali tra personale di una stessa unità organizzativa e tra unità afferenti a diverse funzioni e uffici.



**La formazione “come valore aggiunto”**, in cui rientrano percorsi che pongono la formazione quale possibile leva di effettivo riconoscimento delle competenze della persona, non solo la formazione come investimento dell'amministrazione e ricevuta dal singolo, ma anche la formazione offerta dal singolo all'amministrazione attraverso la condivisione delle capacità e delle conoscenze possedute.

**La formazione “standard”**, in cui rientrano le attività formative a sostegno delle linee di indirizzo della *Governance*, i corsi predisposti in base alle indicazioni del fabbisogno formativo rilevato annualmente, nonché tutti i corsi di formazione richiesti nel corso dell'anno dagli uffici e avviati in risposta a novità normative, a cambiamenti procedurali, a innovazioni tecnologiche e a eventi imprevisti e contingenti.

In linea con le direttive del Piano di Ripresa e Resilienza, e con la Direttiva di cui al su citato decreto si confermano le seguenti priorità di investimento:

- Promozione delle competenze indispensabili per la transizione digitale, amministrativa ed ecologica delle amministrazioni, come delineato dal PNRR, anche attraverso una crescente adesione ai programmi proposti sul portale della formazione della funzione pubblica (SYLLABUS);
- Formazione iniziale per il personale neoassunto attraverso l'arricchimento dei percorsi di inserimento, di mentoring e di formazione trasversale di base per il personale di nuova assunzione, mirati a fornire anche competenze e conoscenze specifiche e di consapevolezza del ruolo;
- Sviluppo delle soft skills con particolare riferimento alle indicazioni del DM 28.06.2023 (*Framework delle competenze trasversali del personale di qualifica non dirigenziale delle PA*);
- Formazione Internazionale mirata al miglioramento delle attività di interazione costante con le istituzioni europee, con gli organismi internazionali e con le istituzioni europee con particolare focus sulla gestione dei finanziamenti e sull'attuazione dei programmi europei.

Le priorità strategiche sono organizzate:

**a. Per livello organizzativo come declinato dal CCNL:**

**Area dirigenziale** (programmi di sviluppo di competenze manageriali e leadership, formazione sulla gestione strategica delle risorse umane e finanziarie, percorsi di supporto allo sviluppo di progetti, ecc...);

**Area elevate professionalità** (formazione sulla valutazione della *performance*, programmi di supporto all'analisi e al miglioramento continuo, potenziamento delle competenze gestionali e di project management, ecc...);

**Area dei funzionari** (formazione sulla gestione dei gruppi, time management, formazione sul ruolo, problem solving, aggiornamenti normativi generali e di settore, ecc...);



**Area dei collaboratori** (potenziamento delle competenze specifiche legate a ruoli tecnici e amministrativi, formazione sul clima organizzativo, capacità di lavorare in gruppo, aggiornamenti di procedure interne, ecc...);

**Area degli operatori** (aggiornamenti sulle procedure, attività di team building, formazione trasversale sullo stress lavorativo ecc...).

**b. Per filiera professionale:**

**Personale tecnico** (aggiornamenti sulle tecnologie dello specifico campo di riferimento, potenziamento delle competenze tecniche legate alle attività quotidiane, formazione sulla manutenzione delle strutture e delle infrastrutture, formazione sugli sviluppi di software e hardware ecc...);

**Personale amministrativo** (formazione sulle competenze nell'uso dei software gestionali e amministrativi, sulla gestione documentale, aggiornamenti sulle normative, sulle pratiche, sugli sviluppi giurisprudenziali, di settore ecc...);

**Personale bibliotecario** (sviluppo di competenze di competenze relative alla gestione delle risorse bibliotecarie, sull'uso di nuove tecnologie e normative sull'archiviazione e la catalogazione, sullo sviluppo di cataloghi legati alla ricerca ecc...).

Ulteriori approfondimenti in merito all'organizzazione per filiera professionale saranno sviluppati di pari passo con lo sviluppo di un modello di descrizione dei profili professionali e di ruolo.

## 7.2.2 Le risorse

Le risorse finanziarie per la gestione e l'erogazione della formazione vengono attribuite con Disposizione della Direttrice. Il budget prevede due distinte voci: Formazione Strutturata (ovvero corsi e seminari di aggiornamento professionale ordinario, basati su lezioni frontali con uno o più docenti) e Formazione Non Strutturata (ovvero, coerentemente con quanto previsto dalla normativa, progetti innovativi di formazione e aggiornamento specialistico, eventuali corsi di formazione tra pari con un tutor o un coordinatore, focus group e circoli di qualità, nonché i corsi specialistici di aggiornamento professionale prescritti dall'Ordine di appartenenza del personale tecnico amministrativo).

La Formazione in Sapienza è affidata, oltre che a società di formazione qualificate e puntualmente individuate, alla collaborazione delle comunità professionali universitarie, in particolare organizzate dal Consorzio Interuniversitario della Formazione, all'offerta formativa della Scuola Nazionale dell'Amministrazione, all'offerta del Foromez, della Conferenza dei Rettori e del Convegno dei direttori Generali delle Amministrazioni Universitarie.

Inoltre, come previsto dal CCNL 2006-2009, Sapienza si avvale delle competenze delle proprie risorse interne per erogare formazione trasversale a personale neoassunto o di settore per specifici ruoli e processi.



### 7.2.3 Il ciclo di gestione della formazione

Le attività di formazione sono progettate ed erogate tramite il coordinamento dell'Area Organizzazione e Sviluppo che:

- predisporre il piano della formazione triennale e i piani annuali;
- predisporre l'analisi del fabbisogno formativo;
- pianifica, progetta e coordina le attività formative;
- gestisce operativamente i corsi di formazione (logistica, programmazione didattica, scelta dei docenti, monitoraggio delle spese);
- monitora e valuta le attività di formazione;
- pone in essere ogni eventuale azione correttiva di miglioramento;
- supervisiona e predisporre le procedure di agevolazione per il personale universitario relative alle iscrizioni ai corsi di laurea, dottorati e master.

Il processo formativo (analisi dei bisogni, progettazione, erogazione, valutazione) può essere inteso come un modello sistemico circolare volto all'acquisizione di conoscenze e competenze necessarie al mantenimento e all'evoluzione dell'organizzazione. Il modello seguente rappresenta la sintesi del processo formativo nel quale l'output di ogni fase costituisce input della fase successiva.

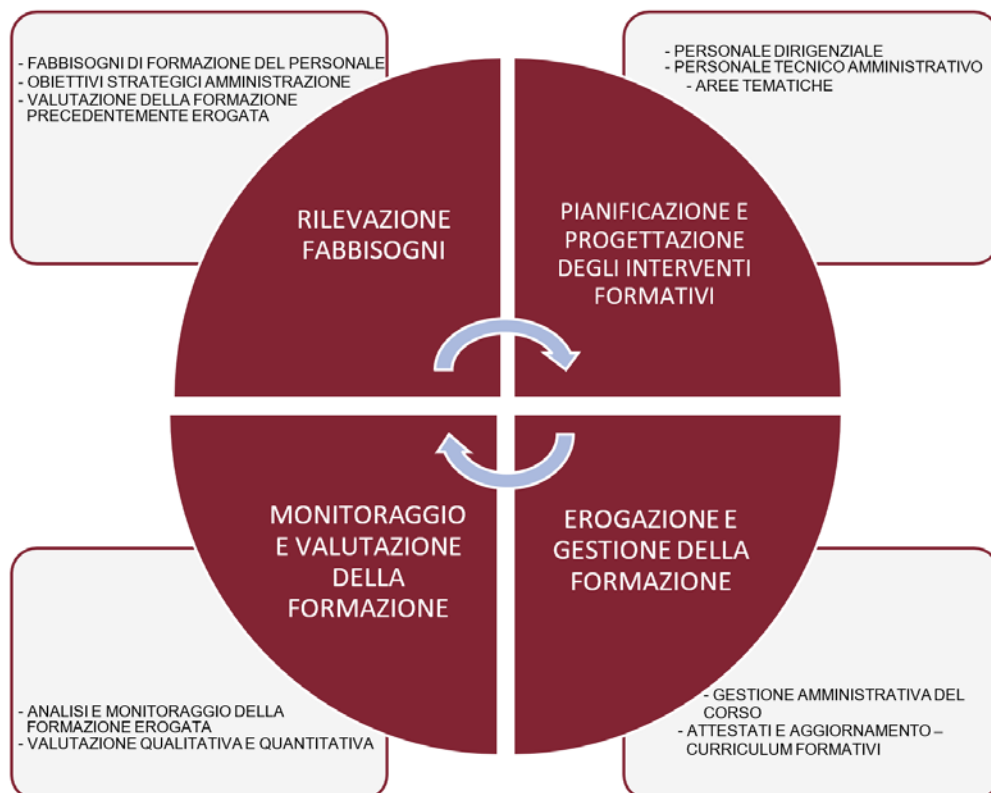





### ***Rilevazione e analisi dei fabbisogni***

La rilevazione dei fabbisogni formativi è una fase complessa nella quale si rilevano le esigenze formative alla base della pianificazione e progettazione della formazione.

Nell'analisi di rilevazione dei fabbisogni formativi, oltre alla valutazione annuale della formazione erogata, sono compresi:

- i bisogni formativi rilevati ed espressi dai responsabili delle strutture per il personale tecnico amministrativo;
- gli indirizzi strategici dell'amministrazione.
- la rilevazione dei fabbisogni formativi del personale viene eseguita annualmente dall'Area Organizzazione e Sviluppo che, attraverso un questionario raccoglie e aggrega le esigenze suggerite dalle singole strutture.

I dati così raccolti vengono quindi analizzati nella loro rispondenza ai criteri di:

- **Adeguatezza:** allineamento della formazione richiesta alle strategie e agli obiettivi dell'Amministrazione in modo da ricondurre la formazione al miglioramento dei risultati.
- **Pertinenza:** valutazione della congruenza delle richieste formative alle sfere di competenza lavorativa dei richiedenti.
- **Necessità:** verifica della formazione richiesta in termini di utilità per l'espletamento delle attività lavorative, secondo principi di inclusione per una diffusione sia sotto il profilo delle tematiche che dei destinatari.

A conclusione della rilevazione vengono costruiti dei *cluster* analitici per area tematica che rappresentano la base dati per la successiva elaborazione della progettazione.

### ***Pianificazione e progettazione***

La pianificazione della formazione è realizzata sulla base dei fabbisogni formativi rilevati, delle indicazioni strategiche dell'amministrazione e dell'analisi delle richieste avanzate dai Responsabili di struttura nell'interesse del personale tecnico amministrativo.

In fase di progettazione, le attività formative sono classificate nelle seguenti aree tematiche, costituenti anche i cluster di analisi:

- **Area organizzazione - giuridico - normativa generale:** complesso delle conoscenze, delle tecniche e delle capacità inerenti alle materie giuridico/amministrative e normativa generale sull'organizzazione e sui procedimenti amministrativi.
- **Area organizzazione e personale:** (tematiche inerenti ai processi organizzativi del lavoro e la gestione delle risorse umane, conoscenze, capacità e comportamenti coerenti con il ruolo ricoperto e con gli obiettivi generali dell'organizzazione).
- **Area manageriale** (conoscenze riferite all'attività del management e concernenti i processi e le metodologie decisionali e di valutazione delle risorse umane).
- **Area comunicazione** (conoscenza delle tecniche e delle capacità relazionali legate al processo di comunicazione organizzativo e istituzionale).
- **Area economico-finanziaria-patrimoniale** (conoscenza delle tecniche relative alle materie economico-finanziarie-patrimoniali).



- **Area controllo di gestione** (conoscenza delle tecniche relative alla pianificazione dei costi e dei risultati e della loro valutazione).
- **Area informatica e telematica** (conoscenze e capacità di utilizzo di moderni strumenti informatici e telematici)
- **Area linguistica** (attività volte a favorire, attraverso la migliore conoscenza delle lingue, il processo di comunicazione e di integrazione internazionale)
- **Area tecnico-specialistica** (attività formative connesse ad attività specifiche dell'Amministrazione)
- **Area internazionale** (attività formative connesse ad attività internazionali)
- **Corsi multidisciplinari** (comprendono le attività formative in genere di medio-lunga durata, articolate in più moduli disciplinari finalizzati all'accesso di nuovo personale o alla progressione in carriera)
- **Area ricerca e trasferimento tecnologico** (attività formative relative alla gestione della ricerca scientifica e trasferimento tecnologico)
- **Area biblioteche:** (attività formative per la gestione del sistema bibliotecario)

### ***Erogazione e gestione della formazione***

Gli interventi formativi sono rivolti a tutto il personale. Nella definizione delle modalità di partecipazione del personale alle attività formative, viene assicurato in ogni caso il corretto funzionamento degli Uffici, il proficuo svolgimento dell'azione amministrativa e l'efficiente erogazione dei servizi resi dall'Ateneo in favore dell'utenza interna ed esterna. La frequenza ai corsi di formazione viene rilevata per i corsi in aula attraverso la firma del dipendente, apposta sul foglio di presenza, o altra registrazione su supporto informatico e/o comunicazione degli attestati da parte del fornitore esterno della formazione. Al termine del percorso formativo, viene aggiornato il curriculum formativo dei partecipanti.

### ***Monitoraggio e valutazione della formazione***

Il monitoraggio, attività indispensabile valutare la qualità delle iniziative formative e per individuare opportune azioni di miglioramento, consente di ridefinire gli obiettivi, verificare l'idoneità delle procedure rispetto agli obiettivi stessi, ricercare metodologie didattiche più efficaci ed adeguate alle esigenze formative.

Il sistema di monitoraggio si basa su dati quantitativi, quali le ore di formazione erogate, il numero di corsi, il numero di partecipanti; comparativi, come il confronto tra spesa preventivata e spesa effettiva e il confronto tra attività programmate e attività realizzate; qualitativi, ovvero la valutazione del gradimento dei corsi.

In merito a quest'ultimo aspetto, è predisposto un questionario, somministrato in forma anonima al termine dell'attività formativa, volto a registrare principalmente il grado di soddisfazione dei partecipanti nella dimensione della validità complessiva dell'iniziativa formativa, pur distinguendo la soddisfazione nei diversi aspetti organizzativi, innovativi e qualitativi. In sintesi, il questionario è articolato nelle seguenti macroaree:

- 1) organizzazione e metodologie didattiche; 2) conoscenze pregresse e acquisite; 3) qualità della didattica.



Il feedback sulla *customer satisfaction* è un fattore essenziale ed immediato nel processo di monitoraggio e miglioramento della qualità degli interventi formativi in termini di organizzazione e contenuti ma anche in termini di efficacia: il gradimento è considerato presupposto per l'apprendimento che a sua volta può avere delle ricadute sul lavoro e sull'organizzazione.

#### 7.2.4 Analisi della formazione 2023

Nel corso del 2023 sono state concluse 159 attività di formazione (corsi in presenza, corsi in remoto, partecipazione a convegni aventi valore di formazione, partecipazione a tavoli di lavoro di comunità professionali ecc.).

Al termine delle attività valutabili (sono esclusi da questa rilevazione i corsi in e-learning, per i quali vi è un questionario di rilevazione ad hoc) viene somministrato un questionario di gradimento. Alla data del 14 dicembre sono stati inviati 2373 questionari che, con un tasso di risposta del 48% restituiscono una complessiva soddisfazione (alta o molto alta), in ciascuna delle aree indagate, (Organizzazione e metodologie 3.53/4, Conoscenze acquisite e utilità 3.58/4, Qualità della didattica 3.57/4), con un indice di soddisfazione complessivo di 3.55/4.

AREA TEMATICA	SUB-AREA TEMATICA	N. ATTIVITA	PARTECIPANTI
ADESIONE COMUNITA PROFESS.UNIVERSITARIE	Altro	1	NV
	Fisco e Tributi	1	NV
	Normativa Generale	1	NV
RIMBORSO TASSE	Rimborso Tasse	1	26
BIBLIOTECHE E MUSEI	Altro	1	1
COMUNICAZIONE	Altro	1	1
	Rapporti con l'utenza	1	2
CONTROLLO GESTIONE E QUALITA	Qualità	1	NV
DIDATTICA	Altro	2	2
	Management Didattico	2	13
	Normativa Settoriale	3	11
ECONOMICO PATRIMONIALE	Appalti Pubblici	15	323
	Finanziamenti Pubblici	1	18
	Fisco e Tributi	14	977
	Gestione Contabile	14	410
	Gestione del Patrimonio	4	4
GESTIONE RISORSE UMANE	Normativa	3	82
	Formazione del Personale	3	9
	Modalità di Gestione del Rapporto	3	9
	Normativa	1	3
	Normativa Generale	1	1
INFORMATICA TELEMATICA	Normativa Previdenziale	8	16
	Altri Applicativi	8	209
	Altro	1	25
	Office	1	1
INTERNAZIONALIZZAZIONE	Strumenti Codice Amm.Ne Digitale	1	371
	Altro	1	3
	Euro-Progettazione	6	152
	Rapporti con l'utenza	1	40
LINGUISTICA	Inglese	1	80
MANAGEMENT	Altro	4	67
	Stili Direzionali	3	21



AREA TEMATICA	SUB-AREA TEMATICA	N. ATTIVITA	PARTECIPANTI
ORGANIZZAZIONE	Altro	4	188
	Documentazione e Protocollo	6	23
	Normativa	14	1213
	Normativa Settoriale	2	3
	Procedimento Amministrativo	1	2
	Rapporti Con L'utenza	1	4
	Sicurezza Nei Luoghi Di Lavoro	4	5
	Uffici Legali	8	106
RICERCA e TRASFERIMENTO TECNOLOGICO	Altro	8	18
	Valorizzazione Risultati	2	4
<b>Totale complessivo</b>		<b>159</b>	<b>4443</b>

1. Nell'AREA INFORMATICA E TELEMATICA: n. 129 risorse sono imputabili al complessivo dei partecipanti che hanno concluso, al 31.12.2023, il corso GOOGLE G.WORK previsto sulla piattaforma "Moodle".
2. Nell'AREA ORGANIZZAZIONE - GIURIDICO - NORMATIVA GENERALE E DIGITALIZZAZIONE: nr. 987 risorse sono imputabili al complessivo dei partecipanti che hanno concluso, al 31.12.2023, il corso ANTICORRUZIONE-SAPIENZA previsto sulla piattaforma "Moodle".

### Customer satisfaction – Valutazione e soddisfazione corsi webinar e in presenza (tasso di risposta 48%)

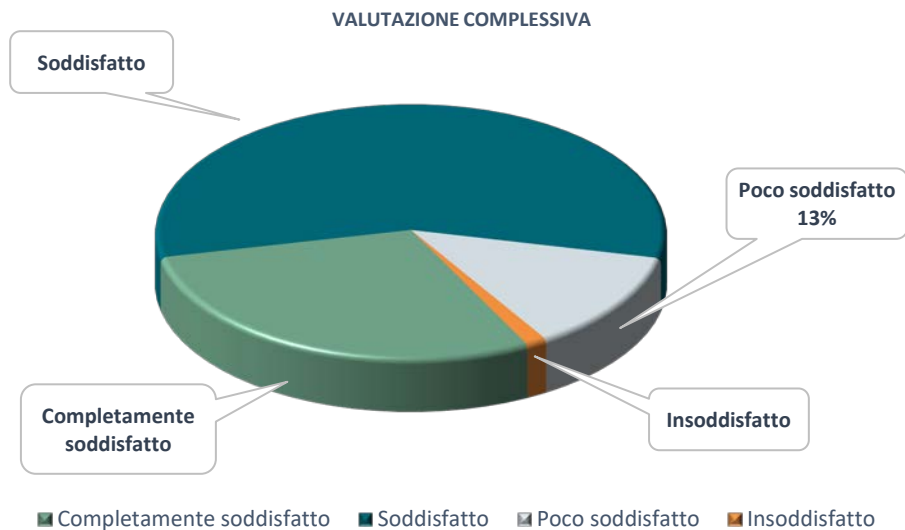

### 7.2.5 Obiettivi 2022-2024

In occasione della programmazione triennale 2022-24 erano stati identificati gli riportati in tabella.

N.	OBIETTIVI 2022-2024	NR.	DETTAGLI OBIETTIVO
1	Promozione e formazione del capitale umano	1.1	Consolidamento e potenziamento delle competenze linguistiche.
		1.2	Organizzazione di corsi a supporto della gestione dei progetti del PNRR
		1.3	Rafforzamento delle soft skills (adattabilità, autonomia, capacità organizzativa e pianificazione, apprendimento continuo, capacità comunicativa e gestione delle informazioni, problem solving).
		1.4	Rafforzamento delle competenze trasversali per sostenere il cambiamento del lavoro a distanza



N.	OBIETTIVI 2022-2024	NR.	DETTAGLI OBIETTIVO
2	Programmazione efficace delle risorse, innovazione organizzativa e formazione continua	2.1	Accompagnamento dei processi di inserimento lavorativo del personale neoassunto.
		2.2	Trasferimento delle conoscenze di carattere tecnico, normativo e procedurale strettamente legate all'operatività del ruolo per favorire la crescita culturale.
		2.3	Rafforzamento-aggiornamento delle competenze esistenti, sia per lo sviluppo professionale degli operatori, che per la valorizzazione delle eccellenze.
		2.4	Organizzazione della formazione obbligatoria in materia di trasparenza, prevenzione della corruzione e protezione dei dati.
3	Digitalizzazione e semplificazione	3.1	Rafforzamento delle competenze digitali.
		3.2	Rafforzamento delle competenze in materia di sicurezza informatica.
		3.3	Formazione in tema di analisi e ingegnerizzazione dei processi.
		3.4	Sviluppo delle competenze per la gestione dei principali applicativi di utilizzo per le attività di lavoro e rafforzamento dell'informatica di base.
4	Supporto alla Didattica, alla Ricerca e alla Terza Missione	4.1	Formazione per la gestione e la rendicontazione dei progetti europei e internazionali, anche con riferimento allo sviluppo della ricerca.
		4.2	Supporto alla didattica per il miglioramento e l'internazionalizzazione dell'Offerta Formativa.

Per il 2024 si porteranno a conclusione gli ultimi obiettivi, in particolare, anche in considerazione degli obiettivi già raggiunti nel biennio 2022-23, si provvederà alla formazione e all'aggiornamento in materia di trasparenza, corruzione e protezione dati (2.4) e in materia di supporto alla didattica (4.2) e si continuerà con l'azione di supporto formativo alla gestione dei progetti PNRR (1.2); con il rafforzamento delle soft skills (1.3), con particolare riferimento alle figure apicali; all'ampliamento dei percorsi di inserimento del personale neoassunto (2.1).

### 7.2.6 Progetto QuID – Formazione iniziale dei docenti

In riferimento alla **formazione iniziale** dei docenti, a ottobre 2023 è stata avviata la *sesta edizione del progetto di formazione biennale rivolto ai docenti di nuova nomina*: 112 RTD-B, che hanno preso servizio in Sapienza nel periodo compreso tra giugno 2022 e giugno 2023, hanno avviato il loro primo anno di formazione sotto la guida di 28 docenti tutor.

L'anno di formazione si è aperto il 3 ottobre 2023. La giornata inaugurale ha visto la partecipazione, quale relatore di alto prestigio, del Prof. Ettore Felisatti dell'Università di Padova, che ha tenuto un intervento dal titolo *"Innovazione didattica e processi di sviluppo professionale: quali prospettive per la docenza universitaria?"*.

Il 22 giugno 2023 si è conclusa la IV edizione del QuID, che ha interessato 85 RTD-B, afferenti a tutte le Facoltà dell'Ateneo, e 18 docenti tutor. Nella giornata conclusiva gli RTD-B hanno discusso la relazione finale presentata da un discussant e ricevuto l'attestato di partecipazione.

In riferimento alla **formazione permanente** dei docenti, il QuID ha avviato un ciclo di eventi/tutorial rivolto ai ricercatori che svolgono il corso biennale e a tutti i docenti della Sapienza al fine di creare una sempre più vasta comunità interessata allo sviluppo di una didattica innovativa.

L'offerta formativa del QuID si articola in quattro tutorial, replicati per almeno tre volte nell'arco di un anno accademico:



1. *Pratiche didattiche per l'apprendimento attivo*: il tutorial mira a riflettere su come rendere più efficaci le pratiche didattiche normalmente in uso e a ragionare sulle strategie più consone al superamento degli ostacoli derivanti dall'introduzione di modalità didattiche per l'apprendimento attivo in insegnamenti con "ordinarie criticità" (classi numerose, riluttanza degli studenti alla partecipazione attiva in classe o indisponibilità parziale di supporto tecnologico/informatico);
2. *Come scegliere e progettare una prova d'esame*: il tutorial si pone l'obiettivo di far comprendere l'importanza di oggettività, pertinenza ai risultati di apprendimento e fattibilità di una prova di valutazione, proporre strategie e strumenti volti a rendere una prova d'esame oggettiva, pertinente ai risultati di apprendimento e fattibile, spiegare come e quando scegliere e preparare una prova d'esame e perché;
3. *Come utilizzare le piattaforme informatiche per una didattica efficace*: il tutorial, suddiviso in corso base e avanzato, si pone l'obiettivo di mostrare la scelta di Sapienza per la piattaforma Moodle e a quali livelli si può utilizzare e far comprendere come Moodle e Google Suite, fra loro interconnessi, possano essere utilizzati per una didattica efficace, attiva e collaborativa;
4. *Buone prassi e linee guida per gli studenti con disabilità e DSA*: il tutorial è organizzato per informare sui disturbi specifici dell'apprendimento (DSA) e su come possono interferire con lo studio universitario, illustrare le linee guida e i servizi di Sapienza nei confronti degli studenti con DSA e favorire una didattica inclusiva, basata sui principi dell'Universal design.

Di seguito è riportata una sintesi dei tutorial svolti nel 2023.

Titolo Tutorial	Numero ore/edizione	Data	Partecipanti
<i>Pratiche didattiche per l'apprendimento attivo</i>	2 ore webinar per i docenti Intera giornata per RTDB	16 giugno 2023 (non previsto webinar per docenti)	38 RTDB
		21 dicembre 2023 (non previsto webinar per docenti)	42 RTDB
<i>Come scegliere e progettare una prova d'esame</i>	2 ore webinar per i docenti Intera giornata per RTDB	23 febbraio 2023	47 RTDB – 77 docenti
<i>Come utilizzare le piattaforme informatiche per una didattica efficace</i>	4 ore dedicate solo agli RTDB	6 febbraio 2023	38 RTDB
		12 giugno 2023	27 RTDB
		3 luglio 2023	26 RTDB
		17 novembre 2023	17 RTDB
<i>Corso Avanzato</i>	4 ore dedicate solo agli RTDB	29 marzo 2023	14 RTDB
<i>Tutorial di approfondimento sulle tecnologie per la didattica: Zoom, Google Suite e Wooclap</i>	In modalità webinar solo per gli RTDB	30 gennaio 2023	13 RTDB
<i>Buone prassi e linee guida per gli studenti con disabilità e DSA</i>	5 ore in webinar per i docenti e in presenza per gli RTDB	9 giugno 2023	53 RTDB – 52 docenti
		6 luglio 2023	36 RTDB – 57 docenti
		24 novembre 2023	31 RTDB – 35 docenti



### 7.2.7 Budget 2023

Il Piano delle attività formative per l'anno 2023 è parte integrante del piano triennale 2022-2024, con il quale sono stati enunciati i principi e le linee guida sulla pianificazione delle iniziative formative dedicate al personale di Ateneo.

Le risorse finanziarie per la gestione ed erogazione della formazione sono state attribuite con Disposizione della Direttrice Generale n. 113 del 13/01/2023, pari per il 2023 a € 300.000,00 (Budget UA.S. 001.DUF.AOS.SRU), diviso su due distinte voci:

- Formazione Strutturata (ovvero corsi e seminari di aggiornamento professionale ordinario, basati su lezioni frontali con uno o più docenti);
- Formazione Non Strutturata (ovvero, coerentemente con quanto previsto dalle normative e dalla Direttiva della Funzione Pubblica, progetti innovativi di formazione e aggiornamento specialistico, eventuali corsi di formazione tra pari con un tutor o un coordinatore, focus group e circoli di qualità, nonché i corsi specialistici di aggiornamento professionale prescritti dall'Ordine di appartenenza del personale tecnico amministrativo e bibliotecario).

Nel budget 2023 assegnato alla formazione rientrano le spese sostenute per il rimborso parziale delle tasse di immatricolazione e iscrizione in favore dei dipendenti di Sapienza. Il Consiglio di Amministrazione ha confermato in data 27.01.2022 con delibera n. 2/22 lo stanziamento dell'anno precedente pari a € 30.000,00.

Pertanto, relativamente all'a.a. 2022-23, all'inizio del 2023 verrà indetto, per il personale in servizio presso l'Ateneo e le strutture sanitarie convenzionate con Sapienza, il concorso per:

- il rimborso parziale delle tasse di immatricolazione e iscrizione per n. 30 unità di personale, per tutti i corsi di laurea attivati in Sapienza;
- il rimborso parziale delle tasse di immatricolazione e iscrizione per n. 10 unità di personale, per tutti i corsi di dottorato di ricerca attivati in Sapienza;
- il rimborso di € 1.000,00 per n. 20 unità di personale, per tutti i Master di I e II livello.



## SEZIONE IV – MONITORAGGIO

Il monitoraggio rappresenta uno strumento utile a raccogliere in maniera continua e sistematica informazioni sull'andamento complessivo del sistema per orientare e sostenere le decisioni della *Governance*.

### **8. Strumenti per il monitoraggio e la rendicontazione del ciclo della performance**

Gli strumenti di monitoraggio del sistema degli obiettivi operativi sono descritti dettagliatamente nel SMPV vigente. Ci si riferisce al monitoraggio intermedio degli obiettivi condotto dalla Direzione Generale (con una Relazione semestrale) e dal Nucleo di Valutazione (che ne prende atto fornendo, ove necessario, un feedback alla DG) allo scopo di rilevare tempestivamente eventuali criticità e mettere in atto le azioni correttive utili al loro superamento, anche tramite la rimodulazione di obiettivi, indicatori o target (con l'approvazione del CdA). Accanto a questo momento formale restano ovviamente in essere le attività di presidio costante sulla performance, come gli incontri periodici di confronto tra il Rettore e il Direttore Generale e tra DG e Dirigenti, che possono portare all'identificazione di azioni correttive da apportare anche al di fuori dei momenti formali scadenziati.

La Relazione sulla performance, redatta dalla Direzione Generale di Sapienza ai sensi dell'art. 10, comma 1, lett. b), del D. Lgs. n. 150/2009 e ss.mm.ii., è lo strumento con il quale l'Amministrazione illustra ai cittadini e a tutti gli altri stakeholder i risultati ottenuti nel corso dell'anno di riferimento, concludendo così il ciclo di gestione della performance. La Relazione deve riportare al suo interno la rendicontazione dei risultati finali raggiunti e in un'ottica di completezza e trasparenza, anche le eventuali rimodulazioni di obiettivi, indicatori o target che si siano resi necessari nel corso dell'esercizio di riferimento.

Un ruolo fondamentale, per il miglioramento del ciclo della performance, è rivestito dal NVA che nella sua funzione di Organismo Indipendente di Valutazione (OIV) monitora in corso di esercizio l'andamento delle attività in relazione alla programmazione operativa e valuta l'opportunità di interventi correttivi e rimodulazioni anche in coerenza con le segnalazioni del Direttore Generale; monitora il funzionamento complessivo del sistema della valutazione ed elabora una relazione annuale sullo stato dello stesso; valuta il Direttore Generale; valida la Relazione sulla performance; garantisce la correttezza dei processi di misurazione e valutazione con particolare riferimento alla differenziazione dei giudizi; fornisce il parere vincolante sull'aggiornamento annuale del SMVP.





## 9. Monitoraggio “Rischi corruttivi e trasparenza”

### 9.1 Attività di monitoraggio e riesame

Il RPCT svolge un'attività di **monitoraggio** sull'attuazione delle misure di prevenzione previste nella presente Sottosezione del PIAO (misure programmate nelle tabelle allegate) a cadenza periodica (al 30 aprile ed al 31 ottobre 2023).

Il monitoraggio è effettuato mediante trasmissione di apposite circolari, indirizzate alle Aree e alle Facoltà, Dipartimenti e Centri, a cui sono allegate le schede relative alla programmazione delle misure, appositamente riformulate in modo da poter essere integrate dagli esiti riferiti alle rispettive misure.

Al fine di rappresentare in forma tabellare le attività di monitoraggio, è stato predisposto l'allegato 4 che si riferisce:

- alle misure di prevenzione generali rappresentate nell'Allegato 1;
- a specifiche misure adottate nell'ambito dell'area di rischio “appalti pubblici” e nell'ambito delle attività di ricerca;
- al monitoraggio sull'attuazione di Regolamenti e/o circolari inerenti ambiti a rischio corruttivo.

### 9.2 Il monitoraggio sul rispetto dei tempi procedurali

Il rispetto dei termini di conclusione dei procedimenti amministrativi viene monitorato in prima istanza dalle direttrici e dai direttori delle Aree, dalle Responsabili amministrative delegate e dai Responsabili amministrativi delegati (RAD) delle Facoltà, dei Dipartimenti e dei Centri e, nell'ambito dell'attività di monitoraggio periodica, dal RPCT.

L'attività di monitoraggio sopraindicata è strettamente funzionale al **riesame del sistema adottato**, anch'esso svolto a cadenza periodica – annuale – finalizzato a individuare eventuali interventi migliorativi a seguito dei riscontri pervenuti dalle Aree, dalle Facoltà, dai Dipartimenti e dai Centri quali strutture direttamente coinvolte nelle azioni di prevenzione.

I risultati dell'attività di monitoraggio sono rappresentati dal RPCT in appositi Report periodici correlati al raggiungimento degli Obiettivi di performance (cfr. sezione performance del presente documento) e nella Relazione annuale sui risultati delle attività svolte, predisposta ai sensi della L. n. 190/2012, art. 1, comma 14.

Nella suddetta relazione trovano apposita rappresentazione anche i risultati del monitoraggio che il RPCT svolge sul rispetto delle norme comportamentali.



## **10. Monitoraggio sezione “Organizzazione e capitale umano”**

Il monitoraggio delle azioni previste dalla corrispondente sezione avviene nel modo seguente:

- Piano triennale dei fabbisogni di personale: in itinere e relazionato nell'aggiornamento annuale.
- Piano di formazione di personale: all'atto della stesura dell'aggiornamento annuale.



## APPENDICE

### Sezione II

#### 3. Performance

Allegato A “Sistema di obiettivi dell’Amministrazione Centrale - PIAO 2024 - 2026” con rimodulazioni

Allegato B “Allocazione risorse 2024 per il sistema di obiettivi dell’Amministrazione Centrale”

#### 4. Rischi corruttivi e trasparenza

Allegato 1 “Scheda di programmazione delle misure generali”



Allegato 2 “Scheda di programmazione delle misure di prevenzione specifiche” – Aree dell’Amministrazione Centrale e Centri di Spesa

Allegato 3 “Tabella del flusso di attuazione delle misure di trasparenza”

Allegato 4 “Scheda delle attività di monitoraggio e verifica del RPCT sull’attuazione delle misure generali”



## Allegato A - “Sistema di obiettivi dell’Amministrazione Centrale<sup>1</sup> - PIAO 2024 - 2026” con rimodulazioni<sup>2</sup>.

AMBITO STRATEGICO: Creazione di valore pubblico					
OBIETTIVO DG:					
1. Garantire servizi a supporto di una formazione di qualità, inclusiva e partecipata dei percorsi formativi (di studio e tirocinio) promuovendo la cultura dello scambio di conoscenze e dell’apprendimento lungo tutto l’arco della vita 2. Sostenere le linee di azione previste nell’ambito dei progetti finanziati dal Piano Nazionale di Ripresa e Resilienza – PNRR attraverso un adeguato supporto amministrativo, tecnico e gestionale 3. Consolidare i servizi dedicati alle attività di supporto a ricerca, innovazione, imprenditorialità e divulgazione					
Obiettivi Operativi	Area Leader (L) /Contributrice	Indicatori	Target		
			2024	2025	2026
<b>A.I</b> Supporto all’attuazione degli interventi PNRR relativi al dottorato di ricerca e alle iniziative educative transnazionali (TNE)   	AROF (L)	Numero di borse di dottorato bandite (Baseline 445)	190 <sup>3</sup>	-	-
		Numero iniziative TNE ammesse a finanziamento	-	≥ 1	-
<b>A.II</b> Migliorare la gestione amministrativa delle carriere connesse al rilascio di Titoli doppi, multipli e congiunti	Obiettivo concluso (attività connesse a regime)				

<sup>1</sup> Le Aree di Sapienza sono le seguenti : Area Affari generali (**ARAG**), Area Affari legali (**ARAL**), Area Appalti e approvvigionamenti (**ARAP**), Area Contabilità finanza e controllo di gestione (**ARCOFIG**), Area Gestione edilizia (**AGE**), Area Offerta formativa e diritto allo studio (**AROF**), Area Organizzazione e sviluppo (**AOS**), Area Patrimonio e sostenibilità (**ARPS**), Area Risorse umane (**ARU**), Area Servizi agli studenti (**ARSS**), Area Supporto alla ricerca (**ASUR**), Area Supporto strategico (**ASUS**), Area Terza missione e trasferimento tecnologico (**ARTEM**), Centro InfoSapienza (**CINFO**).

<sup>2</sup> Le rimodulazioni sono state approvate dal CdA con delibera n. 218 del 18 luglio 2024.



<sup>3</sup> Rimodulazione del target approvata dal CdA (delibera n. 218 del 18 luglio 2024); in coerenza con la rideterminazione del target 2024, quelli per gli anni successivi saranno ridefiniti in sede di programmazione 2025.



**AMBITO STRATEGICO: Creazione di valore pubblico**

**OBIETTIVO DG:**

1. Garantire servizi a supporto di una formazione di qualità, inclusiva e partecipata dei percorsi formativi (di studio e tirocinio) promuovendo la cultura dello scambio di conoscenze e dell'apprendimento lungo tutto l'arco della vita
2. Sostenere le linee di azione previste nell'ambito dei progetti finanziati dal Piano Nazionale di Ripresa e Resilienza – PNRR attraverso un adeguato supporto amministrativo, tecnico e gestionale
3. Consolidare i servizi dedicati alle attività di supporto a ricerca, innovazione, imprenditorialità e divulgazione

Obiettivi Operativi	Area Leader (L) /Contributrice	Indicatori	Target		
			2024	2025	2026
<b>A.III</b> Favorire la capacità progettuale e gestionale nell'ambito del Programma Horizon Europe  	ASUR (L)	Numero di iniziative di informazione e di divulgazione a rinforzo della partecipazione al programma Horizon Europe <i>(Baseline 5)</i>	≥ 8	≥ 8	≥ 8
		Numero di corsi su tematiche contrattuali, gestionali e amministrative in ambito Horizon a beneficio della componente amministrativa delle strutture Sapienza	≥3	≥3	≥3
<b>A.IV</b> Migliorare il contributo della <i>Customer satisfaction</i> alla creazione di valore pubblico  	ASUS (L)	Grado di sviluppo del nuovo progetto di rilevazione della <i>Customer satisfaction</i> per i servizi erogati dalle Aree dell'Amministrazione centrale	100%	-	-



**AMBITO STRATEGICO: Creazione di valore pubblico**

**OBIETTIVO DG:**

1. Garantire servizi a supporto di una formazione di qualità, inclusiva e partecipata dei percorsi formativi (di studio e tirocinio) promuovendo la cultura dello scambio di conoscenze e dell'apprendimento lungo tutto l'arco della vita
2. Sostenere le linee di azione previste nell'ambito dei progetti finanziati dal Piano Nazionale di Ripresa e Resilienza – PNRR attraverso un adeguato supporto amministrativo, tecnico e gestionale
3. Consolidare i servizi dedicati alle attività di supporto a ricerca, innovazione, imprenditorialità e divulgazione

Obiettivi Operativi	Area Leader (L) /Contributrice	Indicatori	Target		
			2024	2025	2026
<b>A.V</b> Rafforzare la collaborazione Amministrazione centrale-Dipartimenti, anche mediante uno scambio di buone pratiche e lo sviluppo di competenze specialistiche in ambito progettazione, management e rendicontazione di progetti di ricerca, anche con riferimento al PNRR	ASUR (L)	Numero di guide operative finalizzate a fornire indicazioni per una corretta gestione/rendicontazione dei progetti PNRR/PNC Salute e dei progetti Infrastrutture di Ricerca finanziati dal MUR	≥3	≥3	-
	ARTEM	Numero di incontri e workshop con i Dipartimenti per un'efficace gestione operativa dei progetti PNRR e dei progetti Infrastrutture di Ricerca finanziati dal MUR	≥3	≥3	-
	ARU				
	ARAP				
	AROF	Numero di corsi di formazione per i validatori su IRIS	1	1	1
	ARCOFIG	Numero di incontri della Cabina di regia e dei gruppi di lavoro PNRR, a supporto della Governance di Ateneo	≥6	≥6	≥6
		Upgrade del Sistema Gestione Bandi di Ateneo a supporto della gestione dei nuovi bandi di ricerca 2024, entro 30/11	Sì	Sì	





**AMBITO STRATEGICO: Creazione di valore pubblico**

**OBIETTIVO DG:**

1. Garantire servizi a supporto di una formazione di qualità, inclusiva e partecipata dei percorsi formativi (di studio e tirocinio) promuovendo la cultura dello scambio di conoscenze e dell'apprendimento lungo tutto l'arco della vita
2. Sostenere le linee di azione previste nell'ambito dei progetti finanziati dal Piano Nazionale di Ripresa e Resilienza – PNRR attraverso un adeguato supporto amministrativo, tecnico e gestionale
3. Consolidare i servizi dedicati alle attività di supporto a ricerca, innovazione, imprenditorialità e divulgazione

Obiettivi Operativi	Area Leader (L) /Contributrice	Indicatori	Target		
			2024	2025	2026
<b>A.VI</b> Potenziamento della capacità amministrativa nei Dipartimenti relativa alle procedure di acquisto di beni e servizi anche nell'ambito di progetti finanziati nel Piano Nazionale di Ripresa e Resilienza – PNRR, a seguito dell'entrata in vigore del nuovo codice dei contratti (D.Lgs. 36/2023)	ARAP (L) CINFO ARAG	Emanazione Linee Guida sugli affidamenti diretti per l'acquisto di beni e servizi, anche finanziati in tutto o in parte dal PNRR - entro il 15/03	Si		
		Grado di mappatura dei RUP ai fini della digitalizzazione del ciclo di vita del contratto	100%		





**AMBITO STRATEGICO: Creazione di valore pubblico**

**OBIETTIVO DG:**

1. Garantire servizi a supporto di una formazione di qualità, inclusiva e partecipata dei percorsi formativi (di studio e tirocinio) promuovendo la cultura dello scambio di conoscenze e dell'apprendimento lungo tutto l'arco della vita
2. Sostenere le linee di azione previste nell'ambito dei progetti finanziati dal Piano Nazionale di Ripresa e Resilienza – PNRR attraverso un adeguato supporto amministrativo, tecnico e gestionale
3. Consolidare i servizi dedicati alle attività di supporto a ricerca, innovazione, imprenditorialità e divulgazione

Obiettivi Operativi	Area Leader (L) /Contributrice	Indicatori	Target		
			2024	2025	2026
<b>A.VII</b> Rafforzare i servizi a supporto del trasferimento tecnologico e della creazione d'impresa (start up) nell'ottica del miglioramento delle competenze specialistiche interne  	ARTEM (L)	Numero di workshop dedicati ai temi del trasferimento tecnologico e della creazione d'impresa ( <i>Baseline 3</i> )	≥ 3	≥ 3	≥ 3
		Numero di incontri con le PMI attivati per la valorizzazione dei risultati della ricerca	6	6	-
		Grado di realizzazione delle azioni annuali di miglioramento e valorizzazione delle start up di Sapienza previste dal Piano di miglioramento del 2023	100%	100%	-
		Aggiornamento e traduzione in inglese dei principali format contrattuali di trasferimento tecnologico entro il 30/9	Sì	Sì	-
		Istituzione di una sezione sul web di FAQ dedicate a supportare i ricercatori di Sapienza nell'avvio di buoni progetti imprenditoriali e suo aggiornamento	Sì	Sì	Sì
		Revisione del Regolamento Spin off e Start up	-	Sì	-





**AMBITO STRATEGICO: Creazione di valore pubblico**

**OBIETTIVO DG:**

1. Garantire servizi a supporto di una formazione di qualità, inclusiva e partecipata dei percorsi formativi (di studio e tirocinio) promuovendo la cultura dello scambio di conoscenze e dell'apprendimento lungo tutto l'arco della vita
2. Sostenere le linee di azione previste nell'ambito dei progetti finanziati dal Piano Nazionale di Ripresa e Resilienza – PNRR attraverso un adeguato supporto amministrativo, tecnico e gestionale
3. Consolidare i servizi dedicati alle attività di supporto a ricerca, innovazione, imprenditorialità e divulgazione





Obiettivi Operativi	Area Leader (L) /Contributrice	Indicatori	Target		
			2024	2025	2026
<b>A.VIII</b> Potenziare il sistema di <i>fundraising</i> per incentivare lo sviluppo tecnologico di progetti innovativi e favorire la creazione di impresa  	ARTEM (L)	Numero di iniziative di valorizzazione di titoli di proprietà industriale Sapienza	≥ 4	≥ 4	≥ 4
		Numero di iniziative di fundraising avviati in specifici ambiti scientifico-disciplinari per la creazione di imprese innovative	≥ 1	≥ 1	≥ 1
		Numero di iniziative tese all'internazionalizzazione delle start up di Sapienza	≥ 1	≥ 2	≥ 2
<b>A. IX</b> Supportare il processo di pianificazione strategica integrata in un'ottica di creazione di valore pubblico, in linea con le politiche di Ateneo e le novità del modello AVA3	Obiettivo concluso (attività connesse a regime)				



**AMBITO STRATEGICO: Creazione di valore pubblico**

**OBIETTIVO DG:**

1. Garantire servizi a supporto di una formazione di qualità, inclusiva e partecipata dei percorsi formativi (di studio e tirocinio) promuovendo la cultura dello scambio di conoscenze e dell'apprendimento lungo tutto l'arco della vita
2. Sostenere le linee di azione previste nell'ambito dei progetti finanziati dal Piano Nazionale di Ripresa e Resilienza – PNRR attraverso un adeguato supporto amministrativo, tecnico e gestionale
3. Consolidare i servizi dedicati alle attività di supporto a ricerca, innovazione, imprenditorialità e divulgazione

Obiettivi Operativi	Area Leader (L) /Contributrice	Indicatori	Target		
			2024	2025	2026
<b>A.X</b> Coordinare le attività propedeutiche all'accREDITAMENTO ANVUR  	ASUS (L)  AREE RAPPRESENTATE NEL TQ (AROF, ARSS, CINFO, ASUR, ARTEM, ARCOFIG)	Definizione delle attività finalizzate all'adeguamento del sistema AQ di Ateneo ai requisiti del nuovo modello AVA3 entro il 15/04	Si		
		Report sulle attività svolte e programmazione attività 2025	Si		
<b>A. XI</b> Rafforzamento Processo Human Resources Strategy for Researchers (HRS4R) attraverso l'attuazione del piano d'azione approvato dalla Commissione Europea    	ASUR (L)  AROF ARU ARTEM	Report annuale di monitoraggio del Piano d'Azione HRS4R Sapienza	Si	Si	-
		Grado di attuazione annuale del Piano d'azione HRS4R Sapienza come approvato dalla Commissione europea	100%	100%	-
		Numero di percorsi di formazione trasversale realizzati per i dottorandi e i ricercatori	1	1	-



**AMBITO STRATEGICO: Strumenti e risorse**

**OBIETTIVI DG:**

4. Perfezionare il nuovo assetto organizzativo dell'Amministrazione in coerenza con i requisiti di qualità del modello AVA 3, proseguendo nel percorso di valorizzazione delle persone e sviluppo delle loro competenze.
5. Proseguire nel processo di trasformazione digitale dei servizi, garantendone contestualmente qualità, semplificazione, accessibilità e trasparenza

Obiettivi Operativi	Area Leader (L) Contributrice	Indicatori	Target		
			2024	2025	2026
<b>B.I</b> Riorganizzazione funzionale dell'Amministrazione Centrale al fine di migliorare le performance gestionali dell'Ateneo, anche in funzione della correlata rimodulazione dei processi dei Centri di Spesa		Obiettivo concluso (attività connesse a regime)			
<b>B.II</b> Promuovere la valorizzazione delle risorse umane	AOS (L)	Quota di personale neo assunto nell'anno in corso formato sulle competenze in ingresso <i>(baseline: 100% personale assunto nel 2023)</i>	100%	100%	100%
		Verifica e analisi dell'impatto del progetto di rafforzamento della lingua inglese attraverso piattaforma dedicata e APP di apprendimento in funzione di eventuali politiche atte a garantire la continuità del progetto entro il 31/10	Sì		
		Quota di personale coinvolto nei progetti formativi innovativi per il personale TA - Upskill competenze digitali (Syllabus), indicato nella direttiva del Dipartimento della Funzione Pubblica che ha migliorato un livello per almeno 8 delle 11 competenze	≥ 25%	-	-
		Quota di personale coinvolto nei progetti formativi per l'aggiornamento delle <i>softskill</i> dei dirigenti	100%		
		Quota di personale coinvolto nei progetti formativi innovativi per il personale TA - <i>Employer branding</i>	100% dei destinatari		









**AMBITO STRATEGICO: Strumenti e risorse**

**OBIETTIVI DG:**

4. Perfezionare il nuovo assetto organizzativo dell'Amministrazione in coerenza con i requisiti di qualità del modello AVA 3, proseguendo nel percorso di valorizzazione delle persone e sviluppo delle loro competenze.
5. Proseguire nel processo di trasformazione digitale dei servizi, garantendone contestualmente qualità, semplificazione, accessibilità e trasparenza

Obiettivi Operativi	Area Leader (L) Contributrice	Indicatori	Target		
			2024	2025	2026
<b>B.III</b> Semplificare la gestione dei trattamenti dei dati personali di Ateneo   	ARAL (L)  CINFO	Revisione dei processi collegati al registro a seguito della messa in esercizio del sistema entro il 31/10	100%	-	-
		Grado di formazione dei soggetti Designati e Delegati sulla base della definizione di elenchi entro il 30/06	60%	40%	-
		Implementazione di un programma di formazione on line in materia di protezione dei dati personali	-	-	Sì
<b>B.IV</b> Contribuire al miglioramento dell'applicazione coordinata della normativa sulla trasparenza e sulla tutela del trattamento dei dati personali	Obiettivo confluito in D. VII				
<b>B.V</b> Supporto ai Centri di spesa nell'individuazione delle azioni amministrative correttive o preventive a seguito dell'analisi del contenzioso giudiziale   	ARAL (L)	Numero di incontri informativi con i Direttori di Area e i RAD entro il 31/10	≥ 4	-	-
		Report sull'esito degli incontri informativi	Sì	-	-
		Aggiornamento della rassegna ragionata di giurisprudenza sulle tematiche più rilevanti entro il 30/06	-	Sì	-



**AMBITO STRATEGICO: Strumenti e risorse**

**OBIETTIVI DG:**

4. Perfezionare il nuovo assetto organizzativo dell'Amministrazione in coerenza con i requisiti di qualità del modello AVA 3, proseguendo nel percorso di valorizzazione delle persone e sviluppo delle loro competenze.
5. Proseguire nel processo di trasformazione digitale dei servizi, garantendone contestualmente qualità, semplificazione, accessibilità e trasparenza



Obiettivi Operativi	Area Leader (L) Contributrice	Indicatori	Target		
			2024	2025	2026
<b>B.VI</b> Definizione e attuazione di misure organizzative per la promozione dell'etica e della buona amministrazione  	ARAG (L)  ASUR, ARTEM, ARAP, AGE, CINFO, ARU, AROF, AOS, ARPS	Numero di processi dei Centri di spesa analizzati, inerenti agli ambiti di cui alla Legge 190/2012 art. 1 c. 16, e identificazione delle misure di prevenzione, compresa la formulazione di proposte di trattamento specifico del rischio corruttivo di ciascun processo	≥ 4	≥ 4	≥ 4
		Grado di attuazione delle misure previste nel PIAO 2024-2026 – Sottosezione “Rischi corruttivi e trasparenza”	100%	100%	100%
		Elaborazione e messa in consultazione di Linee Guida generali in materia di Conflitto di interesse	Si	–	–
		Numero di Linee Guida settoriali, messe in consultazione, relative al conflitto di interessi con riferimento ad aree di rischio corruttivo	≥ 1	≥ 1	≥ 1



**AMBITO STRATEGICO: Strumenti e risorse**

**OBIETTIVI DG:**

4. Perfezionare il nuovo assetto organizzativo dell'Amministrazione in coerenza con i requisiti di qualità del modello AVA 3, proseguendo nel percorso di valorizzazione delle persone e sviluppo delle loro competenze.
5. Proseguire nel processo di trasformazione digitale dei servizi, garantendone contestualmente qualità, semplificazione, accessibilità e trasparenza

Obiettivi Operativi	Area Leader (L) Contributrice	Indicatori	Target		
			2024	2025	2026
<b>B.VII</b> Promozione della trasparenza delle attività amministrativo-gestionali   	ARAG (L)  ARAP CINFO	Grado di pubblicazione di tutti i dati, documenti e le informazioni concernenti l'organizzazione e le attività di Sapienza nella sezione "Amministrazione trasparente" del sito istituzionale	100%	100%	100%
		Grado di conformità delle pubblicazioni della sottosezione "bandi di gara e contratti" alle Delibere ANAC 261/2023 e 264/2023 e al PNA 2023	100%	–	–
		SOSPESO Grado di adeguamento agli schemi di pubblicazione dei dati per la standardizzazione messi in consultazione dall'Autorità Nazionale Anticorruzione e da adottare ai sensi dell'art. 48 del D.Lgs. 33/2013 <sup>4</sup>	50%	100%	–
<b>B.VIII</b> Digitalizzazione della documentazione amministrativa  	ARAG (L)  AOS AROF ARSS CINFO	Percentuale dei Decreti della Rettore, delle Disposizioni della Direttrice Generale e dei Dirigenti adottati nel 2024 digitalizzati ( <i>baseline 30%</i> )	80%	100%	
		Percentuale di verbali e delibere di Consiglio di Amministrazione e di Senato Accademico adottati nel 2024 digitalizzati ( <i>baseline 30%</i> )	80%	100%	

<sup>4</sup> Sospensione dell'indicatore approvata dal CdA (delibera n. 218 del 18 luglio 2024).



**AMBITO STRATEGICO: Strumenti e risorse**

**OBIETTIVI DG:**

4. Perfezionare il nuovo assetto organizzativo dell'Amministrazione in coerenza con i requisiti di qualità del modello AVA 3, proseguendo nel percorso di valorizzazione delle persone e sviluppo delle loro competenze.
5. Proseguire nel processo di trasformazione digitale dei servizi, garantendone contestualmente qualità, semplificazione, accessibilità e trasparenza

Obiettivi Operativi	Area Leader (L) Contributrice	Indicatori	Target		
			2024	2025	2026
		Percentuale di contratti, convenzioni e protocolli di intesa adottati nel 2024 digitalizzati <i>(baseline 30%)</i>	75%	90%	
		Percentuale di documenti adottati nel 2024 digitalizzati e inviati in conservazione, relativamente alle seguenti tipologie: Registri giornalieri di protocollo, Decreti rettorali, Disposizioni direttoriali, Verbali e Delibere di Senato Accademico e Consiglio di Amministrazione, fatture attive e passive, documentazione contabile <i>(baseline 30%)</i>	75%	100%	
		Numero di accordi di versamento sottoscritti con Cineca per invio in conservazione di ulteriori tipologie documentarie	≥ 3	≥ 3	≥3
		Numero di moduli formativi erogati in modalità e-learning sul tema della digitalizzazione	5		
		Percentuale di documenti pregressi inviati in conservazione, limitatamente alle tipologie documentarie: Registri giornalieri di protocollo, Decreti rettorali, Disposizioni direttoriali, Verbali e Delibere di Senato Accademico e Consiglio di Amministrazione, fatture attive e passive a partire dall'adozione di Titulus (2006)	30%	65%	100%



**AMBITO STRATEGICO: Strumenti e risorse**

**OBIETTIVI DG:**

4. Perfezionare il nuovo assetto organizzativo dell'Amministrazione in coerenza con i requisiti di qualità del modello AVA 3, proseguendo nel percorso di valorizzazione delle persone e sviluppo delle loro competenze.
5. Proseguire nel processo di trasformazione digitale dei servizi, garantendone contestualmente qualità, semplificazione, accessibilità e trasparenza

Obiettivi Operativi	Area Leader (L) Contributrice	Indicatori	Target		
			2024	2025	2026
		Creazione del fascicolo elettronico dello studente a partire dalle immatricolazioni a.a. 2025/2026	Analisi di fattibilità	Istituzione per tutti gli immatricolati dell'a.a. 2025-26 alla data del 31.12.2025	Istituzione per tutti gli immatricolati dell'a.a. 2025-26 e dell'a.a. 2026-27 alla data del 31.12.2026
		Redazione del Manuale di Conservazione entro il 30.06.2024	Sì		
<b>B.IX</b> Evoluzione dell'infrastruttura ICT di Ateneo – Creazione dell'infrastruttura di High Performance Computing (HPC)	CINFO (L)	Grado di installazione e collaudo delle componenti informatiche	100%	-	-
		Configurazione e messa in esercizio	80%	100% <sup>5</sup>	-
		Studio dei requisiti interoperabilità con altri cluster HPC - Percentuale di interoperabilità con altri cluster HPC	10%	90%	100%



<sup>5</sup> La percentuale del 20% dell'indicatore Configurazione e messa in esercizio - che verrà svolta nel 2025 - si riferisce alle attività di fine tuning dell'infrastruttura sulla base della *user experience* osservata nel corso del 2024.





**AMBITO STRATEGICO: Strumenti e risorse**

**OBIETTIVI DG:**

4. Perfezionare il nuovo assetto organizzativo dell'Amministrazione in coerenza con i requisiti di qualità del modello AVA 3, proseguendo nel percorso di valorizzazione delle persone e sviluppo delle loro competenze.
5. Proseguire nel processo di trasformazione digitale dei servizi, garantendone contestualmente qualità, semplificazione, accessibilità e trasparenza

Obiettivi Operativi	Area Leader (L) Contributrice	Indicatori	Target		
			2024	2025	2026
<b>B.X</b> Sviluppo di un nuovo applicativo per la didattica e gli studenti <sup>6</sup>  	ARSS (L) CINFO (L)  AROF ASUS	Grado di <i>Gap analysis</i> e definizione studio di dettaglio delle funzionalità applicative da realizzare <sup>7</sup> <i>(baseline 15%)</i>	45%	75%	95%
	CINFO (L)  ARSS AROF ASUS	Grado di sviluppo applicativo <sup>8</sup> <i>(baseline 10%)</i>	45%	70% <sup>9</sup>	90% <sup>10</sup>

<sup>6</sup> Per B.X sia CINFO che ARSS svolgono un ruolo da Leader, in quanto responsabili di specifiche attività da svolgersi separatamente, pur nel quadro di una collaborazione funzionale al raggiungimento dell'obiettivo.

<sup>7</sup> La metodologia per il calcolo in termini percentuali del grado raggiunto è basata su un modello matematico di pesatura relativa per ogni frazione di lavoro prevista nel progetto, secondo il Master plan ufficiale approvato e supervisionato regolarmente dallo Steering committee di progetto. Tra gennaio-aprile 2024, in seguito ai monitoraggi svolti in seno allo Steering Committee, si è rilevata la necessità di avviare una revisione complessiva del Master plan di progetto, comprensiva di una rivalutazione delle stime di complessità dei singoli microservizi, che incidono sul sistema metrico di misurazione dei progressi raggiunti e del rispetto dei target. La definizione del nuovo Master plan è in via di consolidamento (delibera CdA n. 218 del 18 luglio 2024).

<sup>8</sup> Vedi nota precedente.

<sup>9</sup> In base alla modifica sistema metrico saranno ricalcolate le percentuali dei target 2025 e 2026 (delibera CdA n. 218 del 18 luglio 2024).



<sup>10</sup> In base alla modifica sistema metrico saranno ricalcolate le percentuali dei target 2025 e 2026 (delibera CdA n. 218 del 18 luglio 2024).



**AMBITO STRATEGICO: Strumenti e risorse**

**OBIETTIVI DG:**

4. Perfezionare il nuovo assetto organizzativo dell'Amministrazione in coerenza con i requisiti di qualità del modello AVA 3, proseguendo nel percorso di valorizzazione delle persone e sviluppo delle loro competenze.
5. Proseguire nel processo di trasformazione digitale dei servizi, garantendone contestualmente qualità, semplificazione, accessibilità e trasparenza

Obiettivi Operativi	Area Leader (L) Contributrice	Indicatori	Target		
			2024	2025	2026
<b>B.XI</b> Progetto di digitalizzazione e reingegnerizzazione dei servizi  	CINFO (L)	Grado di installazione e test funzionali POC <sup>11</sup> (baseline 30%)	100%	-	-
		Definizione dello studio economico e funzionale della soluzione Titulus 5 CINECA entro il 30/09	Sì	-	-
	ARAG	Grado di rilascio in produzione soluzione gestore documentale per un campione di Aree dell'Amministrazione centrale	20%	70%	100%
	Rilascio in produzione per l'intera comunità Sapienza	-	50%	100%	
<b>B.XII</b> Miglioramento del processo di reclutamento e immatricolazione degli studenti internazionali  	ARSS (L)	Incremento del numero di studenti internazionali effettivamente immatricolati ai corsi di primo e secondo livello dell'Ateneo entro il 31/10 (Baseline: numero di immatricolati internazionali al 31/10/2023)	+10% anno t-1	+10% anno t-1	-
	CINFO	Supporto funzionale per lo sviluppo applicativo della soluzione informatica individuata ai fini dell'ottimizzazione e del miglioramento della gestione documentale e del flusso di lavoro lungo la filiera di immatricolazione degli studenti internazionali	100%		

<sup>11</sup> Proof of Concept; le attività svolte nel 2023 (analisi dei requisiti funzionali, comparazione delle soluzioni per il "Gestore Documentale"), rappresentano la baseline del 30% per questa nuova azione e hanno permesso di definire la scelta tecnologica del prodotto Titulus 5.



**AMBITO STRATEGICO: Strumenti e risorse**

**OBIETTIVI DG:**

4. Perfezionare il nuovo assetto organizzativo dell'Amministrazione in coerenza con i requisiti di qualità del modello AVA 3, proseguendo nel percorso di valorizzazione delle persone e sviluppo delle loro competenze.
5. Proseguire nel processo di trasformazione digitale dei servizi, garantendone contestualmente qualità, semplificazione, accessibilità e trasparenza



Obiettivi Operativi	Area Leader (L) Contributrice	Indicatori	Target		
			2024	2025	2026
<b>B.XIII</b> Adeguare la disciplina del personale Collaboratori Esperti Linguistici (C.E.L.) alla normativa primaria e alle disposizioni dei CC.CC.NN. LL. vigenti, secondo criteri di premialità e valorizzazione dell'esperienza professionale acquisita	Obiettivo concluso (attività connesse a regime)				
<b>B.XIV</b> Centralizzazione degli acquisti di beni e servizi	ARAP (L)	Grado di attuazione del progetto di centralizzazione degli acquisti di beni e servizi ( <i>Baseline: 30%</i> )	65%	100%	-
		Numero di capitolati predisposti per acquisto di beni e servizi centralizzati entro il 31/10	≥ 2	≥ 3	-
<b>B.XV</b> Qualificazione della stazione appaltante per lavori, servizi e forniture	Obiettivo concluso (attività connesse a regime)				
<b>B. XVI</b> Migliorare le procedure per la gestione delle piccole spese	ARAP (L) ARCOFIG AOS	Revisione regolamento economato e gestione fondo piccole spese entro il 30/11	Sì		



**AMBITO STRATEGICO: Strumenti e risorse**

**OBIETTIVI DG:**

4. Perfezionare il nuovo assetto organizzativo dell'Amministrazione in coerenza con i requisiti di qualità del modello AVA 3, proseguendo nel percorso di valorizzazione delle persone e sviluppo delle loro competenze.
5. Proseguire nel processo di trasformazione digitale dei servizi, garantendone contestualmente qualità, semplificazione, accessibilità e trasparenza

Obiettivi Operativi	Area Leader (L) Contributrice	Indicatori	Target		
			2024	2025	2026
<p><b>B.XVII</b> Organizzazione di 12 giornate denominate “Pergamena Day” finalizzate alla consegna delle pergamene di laurea in giacenza<sup>12</sup> (circa 130.000)</p>  	ARSS (L)	Numero di giornate con apertura straordinaria degli sportelli delle segreterie ( <i>Pergamena days</i> )	≥ 12		
<p><b>B.XVIII</b> Valorizzazione del personale mediante l'adozione di un Regolamento che disciplini le progressioni di carriera quale strumento di promozione del merito e della professionalità</p> 	AOS (L)	Predisposizione di una proposta di Regolamento per le progressioni di carriera del personale tecnico-amministrativo di Sapienza entro il 15/07	Sì		
		Informativa alla Delegazione di parte sindacale, ai sensi del combinato disposto di cui agli articoli 5 e 42 comma 7 lett. a) del CCNL Comparto Istruzione e Ricerca del 19.04.2018, entro il 15/09	Sì		
		Presentazione del Regolamento al Consiglio di Amministrazione per la sua approvazione entro la seduta fissata per il mese di ottobre 2024	Sì		
		Emanazione del Regolamento con disposizione direttoriale entro il 31/10	Sì		



<sup>12</sup> Circa 130.000



**AMBITO STRATEGICO: Strumenti e risorse**

**OBIETTIVI DG:**

4. Perfezionare il nuovo assetto organizzativo dell'Amministrazione in coerenza con i requisiti di qualità del modello AVA 3, proseguendo nel percorso di valorizzazione delle persone e sviluppo delle loro competenze.
5. Proseguire nel processo di trasformazione digitale dei servizi, garantendone contestualmente qualità, semplificazione, accessibilità e trasparenza



Obiettivi Operativi	Area Leader (L) Contributrice	Indicatori	Target		
			2024	2025	2026
<p><b>B. XIX</b> Implementazione di un nuovo modello di gestione di sviluppo delle risorse umane basato sul sistema delle competenze</p> 	AOS (L)	Definizione delle Aree e delle Famiglie professionali	Si		
<p><b>B. XX</b> Rispettare le disposizioni normative in tema di tempestività dei pagamenti</p>  	ARCOFIG Tutte le Aree dell'AC	Percentuale di fatture trasmesse ad ARCOFIG entro 10 giorni dalla ricezione delle stesse	100%		
		Indicatore di tempestività dei pagamenti per fatture di acquisto di beni/servizi (ex art.1, commi 859 e seguenti della legge 145/2018): Tempo medio ponderato di pagamento	30 gg/ 60 gg (nei casi previsti)		
		Indicatore di tempestività dei pagamenti: Tempo medio ponderato di ritardo	0 gg		



**AMBITO STRATEGICO: Strumenti e risorse**

**OBIETTIVI DG:**

4. Perfezionare il nuovo assetto organizzativo dell'Amministrazione in coerenza con i requisiti di qualità del modello AVA 3, proseguendo nel percorso di valorizzazione delle persone e sviluppo delle loro competenze.
5. Proseguire nel processo di trasformazione digitale dei servizi, garantendone contestualmente qualità, semplificazione, accessibilità e trasparenza

Obiettivi Operativi	Area Leader (L) Contributrice	Indicatori	Target		
			2024	2025	2026
<b>B. XXI</b> Ridefinizione complessiva e unitaria del sistema della premialità e incentivazione per il personale docente, dirigente e tecnico amministrativo anche ai sensi dell'art. 9 L. 240/2010  	ARU (L)	Predisposizione dello schema di regolamento attuativo per l'attribuzione dei compensi di premialità del personale tecnico-amministrativo ai sensi dell'art. 9 L. 240/2010 entro il 30.09.2024	Sì	-	-
		Predisposizione dello schema di un nuovo regolamento unico per la premialità del personale docente e tecnico amministrativo ai sensi dell'art. 9 L. 240/2010 nonché di un regolamento concernente altri compensi incentivanti per il personale docente, dirigente e tecnico amministrativo, nonché delle revisioni e delle misure di coordinamento con gli altri regolamenti di Ateneo rilevanti in materia, ivi compreso il regolamento conto terzi	Sì	-	-
<b>B. XXII</b> Ridefinizione complessiva e unitaria del sistema delle autorizzazioni agli incarichi extra-istituzionali delle/dei docenti, delle/dei dirigenti e del personale tecnico-amministrativo  	ARU (L)	Predisposizione dello schema di un nuovo regolamento per gli incarichi extra-istituzionali delle/dei dirigenti e del personale tecnico-amministrativo	Sì	-	-
		Predisposizione dello schema di aggiornamento del regolamento per gli incarichi extra-istituzionali delle/dei docenti	Sì	-	-



**AMBITO STRATEGICO: Strumenti e risorse**

**OBIETTIVI DG:**

4. Perfezionare il nuovo assetto organizzativo dell'Amministrazione in coerenza con i requisiti di qualità del modello AVA 3, proseguendo nel percorso di valorizzazione delle persone e sviluppo delle loro competenze.
5. Proseguire nel processo di trasformazione digitale dei servizi, garantendone contestualmente qualità, semplificazione, accessibilità e trasparenza



Obiettivi Operativi	Area Leader (L) Contributrice	Indicatori	Target		
			2024	2025	2026
<b>B.XXIII</b> Ridefinizione del sistema delle collaborazioni esterne autonome e degli incarichi aggiuntivi conferiti alle/ai dirigenti e al personale tecnico-amministrativo  	ARU (L)	Predisposizione dello schema di modifiche del regolamento per il conferimento di incarichi individuali di lavoro autonomo a soggetti esterni all'Ateneo	Sì	-	-
		Predisposizione dello schema di nuovo regolamento per gli incarichi aggiuntivi delle/dei dirigenti e del personale tecnico-amministrativo	Sì	-	-



**AMBITO STRATEGICO: Comunità, società civile e territorio**

**OBIETTIVO DG:**

6. Garantire spazi sicuri, accoglienti e accessibili che consentano la completa fruizione di tutte le attività che la Sapienza offre, attraverso interventi di ristrutturazione, modernizzazione ed efficientamento energetico, con particolare attenzione agli spazi dedicati alla didattica
7. Assicurare servizi tesi a migliorare il benessere della comunità, valorizzando il patrimonio, promuovendo le attività culturali e supportando le iniziative di orientamento e tutorato, anche nell'ambito dei progetti finanziati dal PNRR

Obiettivi Operativi	Area Leader (L) /Contributrice	Indicatori	Target		
			2024	2025	2026
<b>C.I Sviluppo del Polo di Rieti</b>  	ARPS (L)	Numero di spazi acquisiti per il consolidamento del Polo di Rieti	≥ 1		
<b>C.II Potenziamento delle azioni a sostegno delle soluzioni alloggiative per studenti</b>  	ARPS (L)	Elaborazione modello gestionale-tipo per le residenze universitarie di Sapienza entro il 30/11	Sì		
		Numero di collaborazioni con Enti pubblici e privati finalizzate al sostegno agli studenti per l'individuazione di soluzioni alloggiative eque	1	≥ 1	≥ 1





**AMBITO STRATEGICO: Comunità, società civile e territorio**

**OBIETTIVO DG:**

6. Garantire spazi sicuri, accoglienti e accessibili che consentano la completa fruizione di tutte le attività che la Sapienza offre, attraverso interventi di ristrutturazione, modernizzazione ed efficientamento energetico, con particolare attenzione agli spazi dedicati alla didattica
7. Assicurare servizi tesi a migliorare il benessere della comunità, valorizzando il patrimonio, promuovendo le attività culturali e supportando le iniziative di orientamento e tutorato, anche nell'ambito dei progetti finanziati dal PNRR

Obiettivi Operativi	Area Leader (L) /Contributrice	Indicatori	Target		
			2024	2025	2026
<p><b>C.III</b> Realizzazione progetti di investimento finanziati dalla BEI e miglioramento degli spazi correlati</p> 	<p>AGE (L) ARCOFIG CINFO</p>	<p>Numero di aule riqualificate (conclusione lavori per aule lotti 8, 16, 1, 5) <i>(Baseline: Affidamento lavori)</i></p>	<p>4<sup>13</sup></p>	<p>4<sup>14</sup></p>	<p>2<sup>15</sup></p>
<p><b>C.IV</b> Promozione della mobilità sostenibile</p>	<p>Obiettivo confluito in D.VI</p>				

<sup>13</sup> **Lotto 1** – Facoltà di Architettura: AULA 12 (P02L001) - **Lotto 5** – Facoltà di Ingegneria Civile e industriale: Aula 28 (PA2L038); **Lotto 8** – Facoltà di Lettere e filosofia: Aula V (P01L019); **Lotto 16** – Facoltà di Scienze Matematiche, Fisiche e Naturali: Aula L (PTEL022). Rimodulazione del target approvata dal CdA (delibera n. 218 del 18 luglio 2024).

<sup>14</sup> **Lotto 2** – Facoltà di Economia: Aula 003 (P01L036); **Lotto 11** – Facoltà di Medicina e Odontoiatria: Aula P. Valdoni (PL002-P01L10); **Lotto 16** - Facoltà di Scienze Matematiche, Fisiche e Naturali: Aula 3 (P02L023/P03L039); **Lotto 17** - Scienze Politiche Sociologia, Comunicazione: Aula D. Ronci (P01L011)



<sup>15</sup> **Lotto 4** – Facoltà di Economia: Aula Tarantelli (P02L091); **Lotto 8** – Facoltà di Lettere e Filosofia: Aula I (P01L067)



**AMBITO STRATEGICO: Comunità, società civile e territorio**

**OBIETTIVO DG:**

6. Garantire spazi sicuri, accoglienti e accessibili che consentano la completa fruizione di tutte le attività che la Sapienza offre, attraverso interventi di ristrutturazione, modernizzazione ed efficientamento energetico, con particolare attenzione agli spazi dedicati alla didattica
7. Assicurare servizi tesi a migliorare il benessere della comunità, valorizzando il patrimonio, promuovendo le attività culturali e supportando le iniziative di orientamento e tutorato, anche nell'ambito dei progetti finanziati dal PNRR



Obiettivi Operativi	Area Leader (L) /Contributrice	Indicatori	Target		
			2024	2025	2026
<b>C.V</b> Valorizzazione delle attività di Terza Missione attraverso iniziative a supporto  	ARTEM (L)	Numero di bandi a sostegno delle iniziative di terza missione ( <i>Baseline 1</i> )	2	2	2
		Numero di iniziative di sensibilizzazione e formazione alla Terza Missione	≥ 3	≥ 3	≥ 3
		Istituzione di una Cabina di Regia di Referenti di Terza Missione di Facoltà a supporto dei lavori per la VQR 2020-2024 – entro il 31/04	Sì	-	-
		Numero di progetti di attività di volontariato avviati in collaborazione con Enti del terzo settore	1	2	2
		Relazione esiti monitoraggio attività TM – entro il 10/12	Sì	Sì	Sì
<b>C.VI</b> Garantire supporto gestionale alle attività di orientamento in entrata, in itinere (tutorato) e in uscita (placement) delle Facoltà anche nell'ambito del Progetto Orientamento NextGen PNRR  	AROF (L)	Numero di studenti delle scuole accolti nel Programma PNRR Orientamento NextGen Sapienza ( <i>Baseline 2841</i> )	3000	3100	-
		Numero di eventi di orientamento al lavoro e <i>placement</i> svolti in collaborazione con enti e imprese ( <i>Baseline 71</i> )	≥ t-1	≥ t-1	≥ t-1



## AMBITO STRATEGICO: Responsabilità sociale

### OBIETTIVO DG:

8. Garantire inclusione sociale e lavorativa, diritto allo studio e parità di genere per tutta la Comunità Sapienza, attraverso i servizi, i programmi e i finanziamenti dedicati
9. Promuovere e diffondere la cultura della responsabilità sociale e della sostenibilità nell'interesse della collettività e dell'ambiente, anche attuando politiche di risparmio energetico

Obiettivi Operativi	Area Leader (L) /Contributrice	Indicatori	Target		
			2024	2025	2026
<p><b>D.I</b> Garantire l'attuazione di iniziative di promozione del diritto allo studio e di inclusione anche con riferimento all'Iniziativa di promozione del benessere psicofisico su FISR (DD 1159/23) e Fondo art. 9 lett. f) DM 809/2023 (FFO 2023)</p> 	AROF (L)	<p>Iscritti (L, LM, LMCU) beneficiari di interventi di esonero e supporto<sup>16</sup> (Baseline 4.917)</p>	+5% anno t-1	+2% anno t-1	+2% anno t-1
<p><b>D.II</b> Riqualificazione aree esterne e spazi comuni da destinare alla socializzazione e alla divulgazione</p> 	AGE (L)	<p>Spazi collettivi Città Universitaria - ingresso CU Regina Elena SAL (Baseline: redazione progettazione di fattibilità tecnica ed economica)</p>	50%	100%	-
	ARCOFIG ARAP	<p>Spazi collettivi Via Cesare De Lollis – aule SAL (Baseline 20%, Avvio della procedura di gara)</p>	100%	-	-
		<p>Spazi collettivi Regina Elena - spazi esterni complesso ex RE SAL (Baseline 50% stipula contratto e avvio lavori)</p>	75%	100%	-



<sup>16</sup> Rimodulazione dell'indicatore approvata dal CdA (delibera n. 218 del 18 luglio 2024).



**AMBITO STRATEGICO: Responsabilità sociale**

**OBIETTIVO DG:**

8. Garantire inclusione sociale e lavorativa, diritto allo studio e parità di genere per tutta la Comunità Sapienza, attraverso i servizi, i programmi e i finanziamenti dedicati
9. Promuovere e diffondere la cultura della responsabilità sociale e della sostenibilità nell'interesse della collettività e dell'ambiente, anche attuando politiche di risparmio energetico



Obiettivi Operativi	Area Leader (L) /Contributrice	Indicatori	Target		
			2024	2025	2026
<b>D.III</b> Realizzare iniziative di efficientamento energetico in coerenza con la programmazione degli interventi previsti nel Programma Attuativo Energetico (PAE) per il triennio 2022-2025  	AGE (L)	Nuovi impianti da fonti energetiche rinnovabili (progettazione, fasi di gara e/o realizzazione) <i>(Baseline 2)</i>	2	2	2
		Numero di diagnosi energetiche, studi di fattibilità e progettazioni/realizzazione di interventi di riduzione dei consumi <i>(Baseline 2)</i>	2	2	2
<b>D.IV</b> Migliorare la rendicontazione agli stakeholder sui risultati raggiunti da Sapienza in termini sociali e di sostenibilità, in coerenza con gli obiettivi dell'Agenda ONU 2030  	ASUS (L)	Grado di completamento redazionale del documento Bilancio sociale di sostenibilità in coerenza con le linee guida della Rete delle università per la sostenibilità – Rus, <i>(Baseline: Bilancio sociale di sostenibilità 2022)</i>	100%		
		Publicazione del Bilancio sociale e di sostenibilità 2023 entro il 31/10	Si		
<b>D.V</b> Rafforzare le azioni di coordinamento e rete con le università nazionali e internazionali	Obiettivo concluso (attività connesse a regime)				



**AMBITO STRATEGICO: Responsabilità sociale**

**OBIETTIVO DG:**

- 8. Garantire inclusione sociale e lavorativa, diritto allo studio e parità di genere per tutta la Comunità Sapienza, attraverso i servizi, i programmi e i finanziamenti dedicati
- 9. Promuovere e diffondere la cultura della responsabilità sociale e della sostenibilità nell'interesse della collettività e dell'ambiente, anche attuando politiche di risparmio energetico

Obiettivi Operativi	Area Leader (L) /Contributrice	Indicatori	Target		
			2024	2025	2026
<b>D. VI</b> Promozione della sostenibilità  	ARPS (L)	Numero di eventi e/o azioni di promozione e diffusione della sostenibilità entro il 31/12	≥ 3	≥ 3	≥ 3
		Relazione sull'utilizzo dei servizi presenti sul Portale della Mobilità	Sì	-	-
		Numero di accessi al Portale della Mobilità	≥ t-1	Sì	-
<b>D. VII</b> Diffondere la cultura della legalità  	ARAL (L)	Report sui procedimenti disciplinari del personale, triennio 2021-2023 entro il 31/03	Sì	-	-
		Numero di incontri informativi con i Direttori di Area e Responsabili di struttura, sul report procedimenti disciplinari PTA entro il 31/07	≥1	-	-
		Numero di incontri informativi con i Responsabili di struttura, sul report procedimenti disciplinari docenti entro il 31/07	≥1	-	-
		Numero di incontri informativi con il personale, sul Codice etico e di comportamento di Sapienza entro il 30/11	≥2	≥2 entro il 31/10	≥2 entro il 31/10



## Allegato B - Allocazione risorse 2024 per il sistema di obiettivi dell'Amministrazione Centrale

Obiettivi operativi		Stanziamiento definitivo <sup>1</sup>
A.V	Rafforzare la collaborazione Amministrazione centrale-Dipartimenti, anche mediante uno scambio di buone pratiche e lo sviluppo di competenze specialistiche in ambito progettazione, management e rendicontazione di progetti di ricerca, anche con riferimento al PNRR	5.000,00
A.VII	Rafforzare i servizi a supporto del trasferimento tecnologico e della creazione d'impresa (start up) nell'ottica del miglioramento delle competenze specialistiche	641.507,60 <sup>2</sup>
A.VIII	Potenziare il sistema di <i>fundraising</i> per incentivare lo sviluppo tecnologico di progetti innovativi e favorire la creazione di impresa	34.000,00
B.II	Promuovere la valorizzazione delle risorse umane	80.000,00
B.III	Semplificare la gestione del registro dei trattamenti dei dati personali di Ateneo	15.860,00
B.VI	Definizione e attuazione di misure organizzative per la promozione dell'etica e della buona amministrazione	5.000
B.VIII	Digitalizzazione della documentazione amministrativa	20.000
B.X	Sviluppo di un nuovo applicativo per la didattica e gli studenti	1.250.000
B.XII	Miglioramento del processo di reclutamento e immatricolazione degli studenti internazionali	45.000
B.XIV	Centralizzazione degli acquisti di beni e servizi	90.000
C.I	Sviluppo del Polo di Rieti	110.000 <sup>3</sup>
C.III	Realizzazione progetti di investimento finanziati dalla BEI e miglioramento degli spazi correlati	- <sup>4</sup>
C.V	Valorizzazione delle attività di Terza Missione attraverso iniziative a supporto	786.500
C.VI	Garantire supporto gestionale alle attività di orientamento in entrata, in itinere (tutorato) e in uscita (placement) delle Facoltà anche nell'ambito del Progetto Orientamento NextGen PNRR	3.700.800 <sup>5</sup>
D.I	Garantire l'attuazione di iniziative di promozione del diritto allo studio e di inclusione anche con riferimento alla progettualità inserita nella Programmazione triennale di Sapienza 2021-2023 (Pro3)	6.800.000

<sup>1</sup> Gli importi dello stanziamento definitivo sono stati aggiornati a valle del monitoraggio intermedio ed approvati dal CdA con delibera n. 218 del 18 luglio 2024.

<sup>2</sup> Risorse integrate per maggiore disponibilità sul conto Deposito e mantenimento brevetti.

<sup>3</sup> Nella proposta di budget 2024, era già stata richiesta l'assegnazione in via cautelativa di €110.000. Si è ritenuto di associare il budget disponibile all'obiettivo C.I essendo venuta meno l'ipotesi di acquisizione a titolo gratuito dell'immobile ex-Carcere.

<sup>4</sup> L'importo inizialmente stanziato considerava lavori in corso di esecuzione che hanno trovato copertura economica sui conti di bilancio degli anni 2022 e 2023.

<sup>5</sup> Imputazione in più da analisi budget.



Obiettivi operativi		Stanziamento definitivo <sup>1</sup>
D.II	Riqualificazione aree esterne e spazi comuni da destinare alla socializzazione e alla divulgazione	2.462.039,49 <sup>6</sup>
D.III	Realizzare iniziative di efficientamento energetico in coerenza con la programmazione degli interventi previsti nel Programma Attuativo Energetico (PAE) per il triennio 2022-2025	690.624,02 <sup>7</sup>
D.VI	Promozione della mobilità sostenibile	10.000
<b>Totale</b>		<b>16.746.331,11</b>

<sup>6</sup> L'importo inizialmente stanziato pari a € 8.394.614,37 considerava lavori in corso di esecuzione che hanno trovato copertura economica sui conti di bilancio degli anni 2022 e 2023 per un importo pari a € 5.932.574,88.

<sup>7</sup> È previsto nell'anno 2024 l'avvio delle attività relative alla "Progettazione impianto solare termico presso Sapienza Sport (impianto Tor di Quinto)" per un importo di € 690.624,02.

AMBITO	MISURA	AREA DI RISCHIO	TEMPISTICA DI ATTUAZIONE	INDICATORI DI ATTUAZIONE	SOGGETTO RESPONSABILE
CODICE ETICO E DI COMPORTAMENTO	1 Utilizzo degli schemi tipo di incarico, di contratto, di bando conformemente alle previsioni del Codice Etico e di comportamento	Tutte le aree	Al verificarsi delle situazioni che richiedono l'utilizzo degli schemi tipo	Tutti gli incarichi, i contratti, i bandi che richiedono l'utilizzo degli schemi tipo	Aree, Facoltà, Dipartimenti, Centri
CONFLITTO DI INTERESSI	2 Acquisizione della dichiarazione di assenza di conflitto di interessi resa dai dipendenti in attuazione delle norme del Codice di comportamento	Tutte le aree	Al momento dell'assunzione/in caso di conferimento di incarico di posizione organizzativa/all'atto di assegnazione di personale ad altra Area, Ufficio o Settore o ad altra Struttura/in occasione di procedimenti finalizzati alla concessione di vantaggi economici	Acquisizione delle dichiarazioni rese dai dipendenti interessati	Aree, Facoltà, Dipartimenti, Centri
CONFLITTO DI INTERESSI	2.1 Adozione Linee Guida per la gestione e la risoluzione dei conflitti di interesse	Tutte le aree	Entro il 31.12.2024	Predisposizione e messa in consultazione delle Linee Guida	ARAG
CONFLITTO DI INTERESSI	2.2 Predisposizione e messa in consultazione di Linee Guida settoriali con riferimento all'area di rischio: Contratti pubblici	Contratti pubblici	Entro il 31.12.2024	Predisposizione delle Linee Guida	ARAP ARAG
CONFLITTO DI INTERESSI	2.3 Predisposizione e messa in consultazione di Linee Guida settoriali con riferimento all'area di rischio: Incarichi e nomine, nonché gestione degli enti e delle attività esternalizzate dalle università, con riferimento ai soggetti partecipati dall'Ateneo nel quadro del PNRR	Gestione degli enti e delle attività esternalizzate dalle università	Entro il 31.12.2024	Predisposizione delle Linee Guida	ARAG ARPS ARTEM
CONFLITTO DI INTERESSI PER I TITOLARI DI CARICHE DI ATENEO (Delibera Cda 372/2016)	3 Acquisizione della dichiarazione di assenza di conflitto di interessi resa dai titolari di cariche di Ateneo (Rettrice, Componenti degli Organi di governo, Presidi, Diretrici/Direttori di Dipartimento e dei Centri), in attuazione della Delibera 372/2016 del CdA.	Incarichi e nomine	All'assunzione della carica	Acquisizione delle dichiarazioni da parte di tutti i soggetti incaricati nell'anno di riferimento	ARAG ARU per le rispettive competenze
INCONFERIBILITA' DI INCARICHI AMMINISTRATIVI DI VERTICE E DIRIGENZIALI (D.Lgs. 39/2013)	4 Acquisizione delle dichiarazioni di assenza di situazioni di inconferibilità rese ai sensi ai sensi del D.P.R. 445/2000, secondo le previsioni dell'art. 20, comma 1 del D.Lgs. 39/2013	Incarichi e nomine	All'atto del conferimento degli incarichi	Tutti gli incarichi amministrativi di vertice e/o dirigenziali conferiti nell'anno di riferimento	AOS
INCONFERIBILITA' DI INCARICHI AMMINISTRATIVI DI VERTICE E DIRIGENZIALI (D.Lgs. 39/2013)	4.1 Verifica della veridicità delle dichiarazioni rese ai sensi del D.P.R. 445/2000 sulla insussistenza di cause di inconferibilità	Incarichi e nomine	Successivamente all'acquisizione delle dichiarazioni e prima del conferimento	Tutte le dichiarazioni acquisite in occasione del conferimento dell'incarico amministrativo di vertice e/o incarico dirigenziale nell'anno di riferimento	AOS
INCONFERIBILITA' CARICHE DI GOVERNANCE (Delibera CDA 372/2016)	5 Acquisizione delle dichiarazioni di assenza delle situazioni di inconferibilità introdotte dalla delibera 372/2016 del CdA, rese dai soggetti che l'Ateneo intende incaricare	Incarichi e nomine	All'atto del conferimento della carica di Governance	Tutte le cariche intervenute nell'anno di riferimento	ARAG
INCONFERIBILITA' DI INCARICHI DI COLLABORAZIONE E CONSULENZA (Delibera CDA 372/2016)	6 Acquisizione delle dichiarazioni di assenza delle situazioni di inconferibilità introdotte dalla delibera 372/2016 del CdA, rese dai soggetti cui l'Ateneo intende conferire incarichi di consulenza e collaborazione.	Acquisizione e gestione del personale Incarichi e nomine	All'atto del conferimento dell'incarico di consulenza/collaborazione	Tutti gli incarichi di consulenza/collaborazione conferiti nell'anno di riferimento	Aree, Facoltà, Dipartimenti, Centri
INCOMPATIBILITA' DI INCARICHI AMMINISTRATIVI DI VERTICE E DIRIGENZIALI (D.Lgs. 39/2013)	7 Acquisizione delle dichiarazioni rese ai sensi del D.P.R. 445/2000, secondo le previsioni dell'art. 20 comma 2 D.Lgs. 39/2013.	Incarichi e nomine	Per i nuovi incarichi: all'atto del conferimento dell'incarico Per gli incarichi in essere: acquisizione della dichiarazione a cadenza annuale	Tutti gli incarichi amministrativi e/o dirigenziali conferiti o in essere nell'anno di riferimento	ARU
INCOMPATIBILITA' DI INCARICHI AMMINISTRATIVI DI VERTICE E DIRIGENZIALI (D.Lgs. 39/2013)	7.1 Verifica della veridicità delle dichiarazioni rese ai sensi del D.P.R. 445/2000, secondo le previsioni dell'art. 20 comma 2 D.Lgs. 39/2013.	Incarichi e nomine	Successivamente all'acquisizione delle dichiarazioni	Verifica su un campione degli incarichi (5%)	ARU



AMBITO	MISURA	AREA DI RISCHIO	TEMPISTICA DI ATTUAZIONE	INDICATORI DI ATTUAZIONE	SOGGETTO RESPONSABILE
INCONFERIBILITA' AI SENSI DELL'ART. 35-bis D.Lgs. 165/2001	8 In caso non si proceda con accertamento d'ufficio; acquisizione delle dichiarazioni rese ai sensi del D.P.R. 445/2000 di insussistenza delle situazioni richiamate all'art. 35-bis del D.Lgs. 165/2001	Incarichi e nomine	Al conferimento/attribuzione degli incarichi previsti dalla norma	Tutte le assegnazioni/incarichi previsti dalla norma	AOS per posizioni organizzative Altre Aree, Facoltà, Dipartimenti, Centri per quanto di competenza
INCONFERIBILITA' AI SENSI DELL'ART. 35-bis D.Lgs. 165/2001	8.1 Verifica della veridicità delle dichiarazioni rese ai sensi del D.P.R. 445/2000 dai soggetti interessati da una delle ipotesi previste dall'art. 35-bis del D.Lgs. 165/2001	Incarichi e nomine	Tempestivamente rispetto all'acquisizione delle dichiarazioni	Con riferimento alla nomina di componenti di commissioni, al conferimento di incarichi su posizioni organizzative di responsabilità e all'assegnazione alle Strutture preposte alla gestione delle risorse finanziarie, all'acquisizione di beni, servizi e forniture alla concessione o all'erogazione di sovvenzioni, contributi, sussidi, ausili finanziari o attribuzioni di vantaggi economici a soggetti pubblici o privati: verifica su tutte le dichiarazioni acquisite	AOS per posizioni organizzative Altre Aree, Facoltà, Dipartimenti, Centri per quanto di competenza
	8.2 Verifica della veridicità delle dichiarazioni rese ai sensi del D.P.R. 445/2000 dai soggetti interessati da una delle ipotesi previste dall'art. 35-bis del D.Lgs. 165/2001	Incarichi e nomine	Tempestivamente rispetto all'acquisizione delle dichiarazioni	Con riferimento ai rinnovi delle assegnazioni agli uffici: controllo su un campione del 5% delle dichiarazioni acquisite	AOS
FORMAZIONE	9 Attività formative sui temi dell'etica e della legalità di livello generale (rivolta a tutti i dipendenti)	Tutte le aree	Entro il 2024	Corsi erogati nell'ambito delle attività programmate	AOS
FORMAZIONE	9.1 Attività formative di livello specifico indirizzata ai dipendenti che operano nei settori maggiormente esposti a rischio corruttivo	Tutte le aree	Entro il 2024	Corsi erogati nell'ambito delle attività programmate	AOS
ROTAZIONE ORDINARIA	10 Attuazione della rotazione "ordinaria"	Tutte le aree	Entro il 2024	Una percentuale di incarichi determinata in coerenza con le esigenze organizzative dell'Ateneo	AOS
ROTAZIONE ORDINARIA	10.1 Linee guida sulla rotazione ordinaria	Incarichi e nomine Acquisizione e gestione del personale	Entro il 30.06.2025	Adozione Linee Guida	AOS ARAG
CONFLITTO DI INTERESSI NELL'AMBITO DEI PROGETTI DI RICERCA	11 Inserimento nel Bando della ricerca della previsione della pubblicazione <i>ex post</i> dei <i>referee</i>	Gestione delle attività di ricerca	In occasione dell'attivazione del bando	Inserimento della previsione nel Bando della ricerca 2024	ASUR
CONFLITTO DI INTERESSI NELL'AMBITO DEI PROGETTI DI RICERCA	11.1 Pubblicazione <i>ex post</i> dei <i>referee</i>	Gestione delle attività di ricerca	Successivamente alla conclusione delle procedure di valutazione (non prima del 31 gennaio del 2024)	Pubblicazione dei <i>referee</i> che hanno valutato i singoli progetti	ASUR
CONTRATTI PUBBLICI	12 Mappatura dei RUP: definizione delle specifiche tecniche per il database, nonché modalità e tempi di realizzazione; predisposizione di un progetto dettagliato, con la indicazione di attività, target e indicatori.	Contratti pubblici	Entro il 2024	Predisposizione del progetto	ARAP ARAG CINFO
CONTRATTI PUBBLICI	13 Reingegnerizzazione e digitalizzazione del ciclo di vita dei contratti pubblici	Contratti pubblici	Entro il 30.06.2024	Emanazione di Linee Guida per affidamenti diretti per l'acquisto di beni e servizi anche finanziati in tutto o in parte dal PNRR	ARAP
CONTRATTI PUBBLICI	14 Gap Analysis delle misure per le procedure PNRR alla luce del PNA 2022 e del PNA 2023	Contratti pubblici	Entro il 2024	Predisposizione di una relazione sull'analisi svolta	ARAG ARAP

AMBITO	MISURA	AREA DI RISCHIO	TEMPISTICA DI ATTUAZIONE	INDICATORI DI ATTUAZIONE	SOGGETTO RESPONSABILE
SOGGETTI PARTECIPATI (PNA 2017)	15 Riconoscimento dei soggetti partecipati da Sapienza e programmazione delle iniziative da attuare a partire dal secondo semestre del 2024	Incarichi e nomine Gestione delle spese, delle entrate e del patrimonio Contratti pubblici Gestione degli enti e delle attività esternalizzate dalle università Acquisizione e gestione del personale	Entro il 30.10.2024	Predisposizione di una relazione sulla ricognizione svolta; predisposizione di un report del RPCT sulle eventuali criticità dei rapporti tra i singoli soggetti e Sapienza; programmazione delle tempistiche di adozione delle misure 15.1-15.7	ARAG ARPS ARTEM
SOGGETTI PARTECIPATI (PNA 2017)	15.1 Adozione di un atto di indirizzo rettorale nei casi previsti dalla normativa	Incarichi e nomine Gestione delle spese, delle entrate e del patrimonio Contratti pubblici Gestione degli enti e delle attività esternalizzate dalle università Acquisizione e gestione del personale	Entro il 31.12.2024	Adozione degli atti di indirizzo per tutti i soggetti partecipati ai quali la previsione sia applicabile	ARAG
SOGGETTI PARTECIPATI (PNA 2017)	15.2 Regolazione dell'utilizzazione di personale dell'ateneo presso gli enti partecipati	Incarichi e nomine Gestione degli enti e delle attività esternalizzate dalle università Acquisizione e gestione del personale	Entro il 31.12.2024	Adozione di direttive specifiche della Direzione Generale	ARAG ARU
SOGGETTI PARTECIPATI (PNA 2017)	15.3 Revisione delle convenzioni tra l'Università i soggetti partecipati	Incarichi e nomine Gestione delle spese, delle entrate e del patrimonio Contratti pubblici Gestione degli enti e delle attività esternalizzate dalle università Acquisizione e gestione del personale	Entro il 31.12.2024	Revisione e regolamentazione delle clausole e condizioni di utilizzo di spazi e servizi della Sapienza	ARAG ARTEM ARPS
SOGGETTI PARTECIPATI (PNA 2017)	15.4 Preventiva approvazione da parte dell'Ateneo dei regolamenti degli enti partecipati sul reclutamento del personale e sul conferimento degli incarichi e obbligo di sottoposizione al parere dell'organo di vertice dell'Ateneo di ogni delibera relativa al reclutamento del personale o al conferimento di incarichi	Incarichi e nomine Gestione degli enti e delle attività esternalizzate dalle università Acquisizione e gestione del personale	Entro il 30.06.2025 e all'occorrenza	Richiesta di informazioni agli enti partecipati e verifica dei regolamenti già adottati e dei regolamenti in corso di adozione	ARU ARAG

AMBITO	MISURA	AREA DI RISCHIO	TEMPISTICA DI ATTUAZIONE	INDICATORI DI ATTUAZIONE	SOGGETTO RESPONSABILE
SOGGETTI PARTECIPATI (PNA 2017)	15.5 Regolamentazione dei rapporti tra l'Università e i soggetti partecipati	Incarichi e nomine Gestione delle spese, delle entrate e del patrimonio Contratti pubblici	Entro il 31.12.2024	Adozione di Linee guida	ARAG ARTEM ARPS
SOGGETTI PARTECIPATI (PNA 2017)	15.6 Individuazione di specifiche misure di trasparenza al fine di consentire un controllo diffuso, nella comunità dell'ateneo, sull'effettivo e corretto funzionamento degli enti partecipati e sulla loro necessità	Tutte le aree	Entro il 31.12.2025	Predisposizione di una tabella delle misure aggiuntive di trasparenza	ARAG
SOGGETTI PARTECIPATI (PNA 2017)	15.7 Verifica da parte dell'Università sull'applicazione della normativa anticorruzione e trasparenza da parte degli enti privati ai sensi del D.Lgs. 33/2013 e della L. 190/2012	Tutte le aree	A partire dal 01.01.2025	Report sulle verifiche effettuate	ARAG
RIORGANIZZAZIONE AMMINISTRATIVA	16 Monitoraggio ex post della conformità dell'iter procedimentale degli affari sottoposti agli Organi centrali, rispetto alle competenze individuate dalla D.D. 3619/2023 e ss.mm.ii	Tutte le aree	Entro il 2024	Report sul monitoraggio	ARAG
RIORGANIZZAZIONE AMMINISTRATIVA	16.1 Monitoraggio ex post a campione della conformità dell'iter procedimentale dei decreti rettorali e delle disposizioni direttoriali rispetto alle competenze individuate dalla D.D. 3619/2023 e ss.mm.ii.	Tutte le aree	Entro il 2024	Report sul monitoraggio	ARAG Tutte le Aree
RIORGANIZZAZIONE AMMINISTRATIVA	17 Revisione del Regolamento di attuazione delle norme in materia di procedimento amministrativo e di diritto di accesso ai documenti amministrativi.	Tutte le aree	Entro il 2024	Aggiornamento del Regolamento	ARAG Tutte le Aree
RIORGANIZZAZIONE AMMINISTRATIVA	18 Revisione della Carta dei Servizi	Tutte le aree	Entro il 2024	Aggiornamento della Carta dei Servizi	ARAG Tutte le Aree
RIVISTE DI ATENEO	19 Revisione del Regolamento per l'istituzione, la pubblicazione e il finanziamento di riviste di proprietà dell'ateneo	Gestione delle entrate, delle spese e del patrimonio	Entro il 2024	Aggiornamento del Regolamento	ARAG
INCARICHI EXTRAISTITUZIONALI PROFESSORI E RICERCATORI	20 Regolamento in materia di incarichi extraistituzionali delle professoressa, dei professori, delle ricercatrici e dei ricercatori	Gestione delle autorizzazioni dei professori universitari allo svolgimento di attività esterne	Entro il 2024	Predisposizione Regolamento	ARU ARAG
INCARICHI EXTRAISTITUZIONALI PROFESSORI E RICERCATORI	20.1 Regolamento in materia di incarichi extraistituzionali delle professoressa, dei professori, delle ricercatrici e dei ricercatori	Gestione delle autorizzazioni dei professori universitari allo svolgimento di attività esterne	Entro il 30.06.2025	Presentazione del Regolamento per l'approvazione al Senato Accademico e al Consiglio di Amministrazione	ARU
INCARICHI EXTRAISTITUZIONALI PERSONALE TA E DIRIGENTI	21 Regolamento in materia di incarichi extraistituzionali del personale tecnico-amministrativo e Dirigenti	Gestione delle autorizzazioni del personale tecnico-amministrativo e Dirigenti allo svolgimento di attività esterne	Entro il 2024	Predisposizione Regolamento	ARU ARAG
INCARICHI EXTRAISTITUZIONALI PERSONALE TA E DIRIGENTI	21.1 Regolamento in materia di incarichi extraistituzionali del personale tecnico-amministrativo e dei Dirigenti	Gestione delle autorizzazioni del personale tecnico-amministrativo e dirigenti allo svolgimento di attività esterne	Entro il 30.06.2025	Presentazione del Regolamento per l'approvazione al Senato Accademico e al Consiglio di Amministrazione	ARU
RECLUTAMENTO DEL PERSONALE TECNICO-AMMINISTRATIVO E BIBLIOTECARIO E PER L'ACCESSO AL RUOLO DIRIGENZIALE	22 Regolamenti per il reclutamento del personale tecnico-amministrativo e per l'accesso al ruolo dirigenziale.	Acquisizione e gestione del personale	Entro il 30.06.2025	Revisione dei Regolamenti	ARU

AMBITO	MISURA	AREA DI RISCHIO	TEMPISTICA DI ATTUAZIONE	INDICATORI DI ATTUAZIONE	SOGGETTO RESPONSABILE
COMMISSIONI DI CONCORSO	23 Albo dei presidenti e dei componenti esperti esterni	Acquisizione e gestione del personale	Entro il 30.06.2025	Istituzione Albo	ARU
COMMISSIONI DI CONCORSO	23.1 Albo dei segretari delle commissioni esaminatrici, riservato al personale dipendente di Sapienza a tempo pieno e indeterminato inquadrato nelle Aree dei Collaboratori, dei Funzionari e delle Elevate Professionalità	Acquisizione e gestione del personale	Entro il 2024	Istituzione Albo	ARU

AREA/ CENTRO DI SPESA	PROCESSO	STEP	TITOLO DELLO STEP	DESCRIZIONE COMPORTAMENTO A RISCHIO CORRUZIONE	CATEGORIA DI EVENTO RISCHIOSO	LIVELLO DI RISCHIO	TIPOLOGIA DI MISURA	MISURE SPECIFICHE	STATO DI ATTUAZIONE	FASI E TEMPI DI ATTUAZIONE	INDICATORI DI ATTUAZIONE	SOGGETTO RESPONSABILE	AREA DI RISCHIO
AGE	Gestione contratti di lavori: Manutenzioni Straordinarie Edificio e Impianti	3	Gare e contratti: incarichi tecnici (processo correlato)	Scelta discrezionale di valutazione dei CV	2) Uso improprio o distorsione della discrezionalità	MEDIO	8) misure di rotazione	Rotazione dei tecnici incaricati	Adottata e in attuazione	Ai verificarsi dell'attività/processo	Tutte le attività di manutenzione straordinaria previste nell'anno di riferimento	Direttore di area	Contratti pubblici
AGE	Gestione contratti di lavori: Manutenzioni Straordinarie Edificio e Impianti	9	Verifica di conformità alla norma	Enata verifica	2) Uso improprio o distorsione della discrezionalità	MEDIO	1) misure di controllo	Supporto enti esterni per procedure sopra soglia	Adottata e in attuazione	Ai verificarsi dell'attività/processo	Tutte le attività di manutenzione straordinaria previste nell'anno di riferimento	Direttore di area	Contratti pubblici
AGE	Gestione contratti di lavori: Manutenzioni Straordinarie Edificio e Impianti	11	Richiesta nomina collaudatore in corso d'opera	Scelta discrezionale di valutazione dei CV	2) Uso improprio o distorsione della discrezionalità	MEDIO	8) misure di rotazione	Rotazione dei collaudatori	Adottata e in attuazione	Ai verificarsi dell'attività/processo	Tutte le attività di manutenzione straordinaria previste nell'anno di riferimento	Direttore di area	Contratti pubblici
AGE	Gestione contratti di lavori: Manutenzioni Straordinarie Edificio e Impianti	12	Gare e contratti: lavori sotto soglia e incarichi tecnici (processi correlati)	Scelta discrezionale di valutazione dei CV	2) Uso improprio o distorsione della discrezionalità	MEDIO	8) misure di rotazione	Rotazione dei tecnici incaricati	Adottata e in attuazione	Ai verificarsi dell'attività/processo	Tutte le attività di manutenzione straordinaria previste nell'anno di riferimento	Direttore di area	Contratti pubblici
AGE	Gestione contratti di lavori: Manutenzioni Straordinarie Edificio e Impianti	14	modifiche contrattuali (gestione eventuali subappalti se preventivamente autorizzati, sospensioni, proroghe, perizie di variante)	Interventi volti a favorire l'operatore	6) Puntamento di procedure/attività ai fini della concessione di privilegi/lavori	MEDIO	1) misure di controllo	Rafforzamento delle attività di controllo	Adottata e in attuazione	Ai verificarsi dell'attività/processo	Tutte le attività di manutenzione straordinaria previste nell'anno di riferimento	Direttore di area	Contratti pubblici
AGE	Gestione contratti di lavori: Manutenzioni Straordinarie Edificio e Impianti	16	Collaudo in corso d'opera e statico	Esamina dei lavori non corretta al fine di favorire un concorrente.	3) Alterazione/manipolazione/utilizzo improprio delle informazioni o della documentazione 6) Puntamento di procedure/attività ai fini della concessione di privilegi/lavori	MEDIO	1) misure di controllo	Verifica periodica da parte del responsabile di struttura	Adottata e in attuazione	Ai verificarsi dell'attività/processo	Tutte le attività di manutenzione straordinaria previste nell'anno di riferimento	Direttore di area	Contratti pubblici
AGE	Gestione contratti costruzione ristrutturazione restauro	1	Nomina Responsabile Unico Procedimento (RUP)	Scelta discrezionale di valutazione dei CV	2) Uso improprio o distorsione della discrezionalità	MEDIO	8) misure di rotazione	Rotazione nel rispetto della professionalità ed esperienza	Adottata e in attuazione	Ai verificarsi dell'attività/processo	Tutte le nomine effettuate nell'anno di riferimento	Direttore di area	Contratti pubblici
AGE	Gestione contratti costruzione ristrutturazione restauro	3	Verifica della necessità di progettisti, Direttore Lavori ecc.	valutazione non veritiera del fabbisogno di competenze al fine di favorire il conferimento di incarichi	3) Alterazione/manipolazione/utilizzo improprio delle informazioni o della documentazione 6) Puntamento di procedure/attività ai fini della concessione di privilegi/lavori	MEDIO	1) misure di controllo	Verifica delle necessità effettuate da più figure: Direttore, RUP e Capo Ufficio	Adottata e in attuazione	Ai verificarsi dell'attività/processo	Tutte le procedure esplesate nell'anno di riferimento	Direttore di area	Contratti pubblici
AGE	Gestione contratti costruzione ristrutturazione restauro	15	Nomina Collaudatore - Gare e contratti: incarichi tecnici	Scelta discrezionale di valutazione dei CV	2) Uso improprio o distorsione della discrezionalità	MEDIO	8) misure di rotazione	Rotazione dei collaudatori/verificatori	Adottata e in attuazione	Ai verificarsi dell'attività/processo	Tutte le procedure esplesate nell'anno di riferimento	Direttore di area	Contratti pubblici
AGE	Gestione contratti di servizi e forniture: servizio termogestione	2	Richiesta di nomina dei ruoli tecnici	Scelta discrezionale di valutazione dei CV	2) Uso improprio o distorsione della discrezionalità	MEDIO	8) misure di rotazione	Rotazione nel rispetto della professionalità ed esperienza	Adottata e in attuazione	Ai verificarsi dell'attività/processo	Tutte le attività previste per il servizio nell'anno di riferimento	Direttore di area	Contratti pubblici
AGE	Gestione contratti di servizi e forniture: servizio termogestione	5	Nomina del Direttore Esecutivo del Contratto (DEC)	Scelta discrezionale di valutazione dei CV	2) Uso improprio o distorsione della discrezionalità	MEDIO	8) misure di rotazione	Rotazione nel rispetto della professionalità ed esperienza	Adottata e in attuazione	Ai verificarsi dell'attività/processo	Tutti i servizi di termogestione effettuati nell'anno di riferimento	Direttore di area	Contratti pubblici
AGE	Gestione contratti di servizi e forniture: servizio termogestione	6	Nomina collaudatore in corso d'opera e finale	Scelta discrezionale di valutazione dei CV	2) Uso improprio o distorsione della discrezionalità	MEDIO	8) misure di rotazione	Rotazione dei collaudatori/verificatori	Adottata e in attuazione	Ai verificarsi dell'attività/processo	Tutti i servizi di termogestione effettuati nell'anno di riferimento	Direttore di area	Contratti pubblici
AGE	Gestione contratti di servizi e forniture: servizio termogestione	10	Valutazione necessità progettazione	valutazione non veritiera del fabbisogno di competenze al fine di favorire il conferimento di incarichi/collaborazioni di determinati operatori economici;	3) Alterazione/manipolazione/utilizzo improprio delle informazioni o della documentazione 6) Puntamento di procedure/attività ai fini della concessione di privilegi/lavori	MEDIO	1) misure di controllo	Controllo dei dati da parte di più figure: RUP, DEC, Direttore operativo, Capo ufficio e Direttore area	Adottata e in attuazione	Ai verificarsi dell'attività/processo	Tutti i servizi di termogestione effettuati nell'anno di riferimento	Direttore di area	Contratti pubblici
AGE	Gestione contratti di servizi e forniture: servizio termogestione	11	Redazione studio di fattibilità e progetto definitivo	Alterazione, manipolazione e utilizzo improprio dei dati e delle informazioni al fine di favorire un particolare soggetto;	3) Alterazione/manipolazione/utilizzo improprio delle informazioni o della documentazione 6) Puntamento di procedure/attività ai fini della concessione di privilegi/lavori	MEDIO	1) misure di controllo	Rafforzamento delle attività di controllo da parte di più soggetti: RUP, DEC, Direttore operativo, Capo ufficio e Direttore area	Adottata e in attuazione	Ai verificarsi dell'attività/processo	Tutti i servizi di termogestione effettuati nell'anno di riferimento	Direttore di area	Contratti pubblici
AGE	Impianti speciali di sicurezza e antincendio	3	nomina soggetti incaricati (progettista, coordinatore della sicurezza, direttore lavori ecc)	Scelta discrezionale di valutazione dei CV	2) Uso improprio o distorsione della discrezionalità	MEDIO	8) misure di rotazione	Rotazione dei soggetti incaricati	Adottata e in attuazione	Ai verificarsi dell'attività/processo	Tutte le nomine effettuate nell'anno di riferimento	Direttore di area	Contratti pubblici

AREA/ CENTRO DI SPESA	PROCESSO	STEP	TITOLO DELLO STEP	DESCRIZIONE COMPORTAMENTO A RISCHIO CORRUZIONE	CATEGORIA DI EVENTO RISCHIOSO	LIVELLO DI RISCHIO	TIPOLOGIA DI MISURA	MISURE SPECIFICHE	STATO DI ATTUAZIONE	FASI E TEMPI DI ATTUAZIONE	INDICATORI DI ATTUAZIONE	SOGGETTO RESPONSABILE	AREA DI RISCHIO
AGE	Arredi e Attrezzature	9	Nomina del coordinatore della sicurezza e del DEC se previsto	Scelta discrezionale di valutazione dei CV	2) Uso improprio o distorsione della discrezionalità	MEDIO	8) misure di rotazione	Rotazione dei soggetti incaricati	Adottata e in attuazione	Ai verificarsi dell'attività/processo	Tutte le nomine effettuate nell'anno di riferimento	Direttore di area	Contratti pubblici
AGE	Arredi e Attrezzature	13	nomina del collaudatore/verificatore di conformità	Scelta discrezionale di valutazione dei CV	2) Uso improprio o distorsione della discrezionalità	MEDIO	8) misure di rotazione	Rotazione dei collaudatori/verificatori	Adottata e in attuazione	Ai verificarsi dell'attività/processo	Tutte le nomine effettuate nell'anno di riferimento	Direttore di area	Contratti pubblici
AGE	Gestione contratti di servizi e forniture incarichi tecnici	12	Richiesta preventivi tramite RDO o trattativa diretta su MEPA	Discrezionalità del RUP	2) Uso improprio o distorsione della discrezionalità	MEDIO	1) misure di controllo	Attività di controllo da parte del direttore dell'area	Adottata e in attuazione	Ai verificarsi dell'attività/processo	Tutti i preventivi ricevuti nell'anno di riferimento	Direttore di area	Contratti pubblici
AGE	Gestione contratti di servizi e forniture incarichi tecnici	16	Nomina professionista esterno	Scelta discrezionale di valutazione dei CV	2) Uso improprio o distorsione della discrezionalità	MEDIO	8) misure di rotazione	Verifica della rotazione sui CPV: categorie merceologiche	Adottata e in attuazione	Ai verificarsi dell'attività/processo	Tutte le nomine effettuate nell'anno di riferimento	Direttore di area	Contratti pubblici
AGE	Procedure sotto soglia comunitaria	3	Richiesta dei preventivi agli Operatori economici iscritti all'Albo (affidamenti diretti)	Scelta discrezionale del RUP	2) Uso improprio o distorsione della discrezionalità	MEDIO	8) misure di rotazione	Rotazione sulla base di un albo operatori a cui attingere per la scelta	Adottata e in attuazione	Ai verificarsi dell'attività/processo	Tutte le richieste di preventivo relative alla procedura effettuate nell'anno di riferimento	Direttore di area	Contratti pubblici
AGE	Procedure sotto soglia comunitaria	7	Rotazione degli Operatori economici individuali	Esclusione del principio di rotazione	2) Uso improprio o distorsione della discrezionalità	MEDIO	8) misure di rotazione	Rotazione sulla base di un albo operatori a cui attingere per la scelta	Adottata e in attuazione	Ai verificarsi dell'attività/processo	Tutte le procedure effettuate nell'anno di riferimento	Direttore di area	Contratti pubblici
AGE	Procedure sotto soglia comunitaria		Criterio di selezione Offerte	Previsione di requisiti tali al fine di favorire la selezione di un determinato operatore economico	2) Uso improprio o distorsione della discrezionalità 8) Puntamento di procedimenti/attività ai fini della concessione di privilegi/lavori	MEDIO	8) misure di rotazione	Rotazione	Adottata e in attuazione	Ai verificarsi dell'attività/processo	Tutte le procedure effettuate nell'anno di riferimento	Direttore di area	Contratti pubblici
AGE	Procedure sotto soglia comunitaria	11	Nomina della Commissione Giudicatrice se gara a OEPV	Scelta discrezionale di valutazione dei CV	2) Uso improprio o distorsione della discrezionalità	MEDIO	8) misure di rotazione	Rotazione	Adottata e in attuazione	Ai verificarsi dell'attività/processo	Tutte le procedure effettuate nell'anno di riferimento	Direttore di area	Contratti pubblici
AGE	Manutenzioni ordinarie edifici e impianti		Modifiche contrattuali	Discrezionalità del RUP e/o del DL	2) Uso improprio o distorsione della discrezionalità	ALTO	1) misure di controllo	Verifica periodica da parte del responsabile di struttura	Adottata e in attuazione	Ai verificarsi dell'attività/processo	Tutte le attività di manutenzione ordinaria previste nel periodo di riferimento	Direttore di area	Contratti pubblici
AGE	Manutenzioni ordinarie edifici e impianti	11	Richiesta di nomina di un collaudatore	Scelta discrezionale di valutazione dei CV	2) Uso improprio o distorsione della discrezionalità	MEDIO	1) misure di controllo	Verifica periodica da parte del responsabile di struttura	Adottata e in attuazione	Ai verificarsi dell'attività/processo	Tutte le attività di manutenzione ordinaria previste nel periodo di riferimento	Direttore di area	Contratti pubblici
AGE	Manutenzioni ordinarie edifici e impianti	13	Collaudo in corso d'opera	Disamina dei lavori non corretta al fine di favorire un concorrente;	8) Puntamento di procedimenti/attività ai fini della concessione di privilegi/lavori	MEDIO	8) misure di rotazione	Rotazione dei collaudatori	Adottata e in attuazione	Ai verificarsi dell'attività/processo	Tutte le attività di manutenzione ordinaria previste nel periodo di riferimento	Direttore di area	Contratti pubblici
AGE	Manutenzioni ordinarie edifici e impianti	14	Approvazione atti di collaudo da parte dell'Amministrazione	Esclusione delle procedure di svolgimento dell'attività e di controllo	1) Esclusione delle procedure di svolgimento delle attività di controllo	MEDIO	1) misure di controllo	Verifica della correttezza amministrativa del procedimento da parte degli uffici amministrativi coinvolti	Adottata e in attuazione	Ai verificarsi dell'attività/processo	Tutte le attività di manutenzione ordinaria previste nel periodo di riferimento	Direttore di area	Contratti pubblici
AGE	Gestione pulizie, verde, nettezza urbana e disinfezioni	8	Verifica della proposta di regolare esecuzione	Esclusione delle attività di controllo	1) Esclusione delle procedure di svolgimento delle attività di controllo	MEDIO	1) misure di controllo	Controllo dei documenti da parte di più figure	Adottata e in attuazione	Ai verificarsi dell'attività/processo	Tutte le attività previste per il servizio nel periodo di riferimento	Direttore di area	Contratti pubblici
AGE	Gestione contratti di servizi, forniture e lavori, impianti speciali di sicurezza (antifurto, videosorveglianza e controllo accessi) e antincendio e mobili.	4	Nomina soggetti incaricati (Progettista - Coordinatore della Sicurezza - Direttore dei Lavori - etc.)	Scelta discrezionale di valutazione dei CV	2) Uso improprio o distorsione della discrezionalità	MEDIO	8) misure di rotazione	Rotazione dei soggetti incaricati	Adottata e in attuazione	Ai verificarsi dell'attività/processo	Tutte le attività effettuate nel periodo di riferimento	Direttore di area	Contratti pubblici

AREA/ CENTRO DI SPESA	PROCESSO	STEP	TITOLO DELLO STEP	DESCRIZIONE COMPORTAMENTO A RISCHIO CORRUZIONE	CATEGORIA DI EVENTO RISCHIOSO	LIVELLO DI RISCHIO	TIPOLOGIA DI MISURA	MISURE SPECIFICHE	STATO DI ATTUAZIONE	FASI E TEMPI DI ATTUAZIONE	INDICATORI DI ATTUAZIONE	SOGGETTO RESPONSABILE	AREA DI RISCHIO
AGE	Gestione contratti di servizi, forniture e lavori; impianti speciali di sicurezza (antiruffazione, videosorveglianza e controllo accessi) e arredocentro e mobili.	18	Certificato ultimazione lavori	Mancata/verata verifica per favore l'impresa	8) Prolungamento di procedure/attività ai fini della concessione di privilegi/lavori	MEDIO	2) misure di trasparenza	Emissione documenti a credito dell'attività svolta	Adottata e in attuazione	Al verificarsi dell'attività/processo	Tutte le attività effettuate nel periodo di riferimento	Direttore di area	Contratti pubblici
ADS	Master sovranumerari	1	Costituisce la Commissione istruttoria ad hoc	Individuazione non oggettiva dei membri della Commissione per favorire/avvolgere un dipendente	8) Prolungamento di procedure/attività ai fini della concessione di privilegi/lavori	MEDIO	8) misure di rotazione	Nomina temporanea	Adottata e in attuazione	Al verificarsi dell'attività/processo	Tutte le nomine dei membri della commissione nell'anno di riferimento	Direttore di area	Provvedimenti ampliativi della sfera giuridica dei destinatari
ADS	Master sovranumerari	11	Verifica la congruità delle manifestazioni di interesse con le competenze	Erronea/non corretta valutazione della documentazione relativa alla domanda di partecipazione alla selezione allo scopo di favorire determinati candidati;	2) Uso improprio o distorto della discrezionalità	MEDIO	2) misure di trasparenza	Redazione di un verbale esplicativo delle ragioni che hanno determinato la decisione	Adottata e in attuazione	Al verificarsi dell'attività/processo	Tutte le attività di valutazione della commissione effettuate nell'anno di riferimento	Direttore di area	Provvedimenti ampliativi della sfera giuridica dei destinatari
ADS	Verifica rimborsi tasse universitarie	10	Valuta recepitibilità dell'eccezioni ricevute	Erronea/non corretta valutazione della documentazione relativa alla domanda di partecipazione alla selezione allo scopo di favorire determinati candidati;	8) Prolungamento di procedure/attività ai fini della concessione di privilegi/lavori	MEDIO	3) misure di definizione e promozione dell'etica e di standard di comportamento	Standardizzazione dei comportamenti	Adottata e in attuazione	Al verificarsi dell'attività/processo	Tutte le note di richiesta recupero somme trasmesse ai destinatari nell'anno di riferimento	Direttore di area	Controlli, verifiche, ispezioni e sanzioni
ADS	Gestione visite fiscali per assente per malattia personale TAB	3	Predisposizione delle richieste delle visite fiscali sul portale INPS	Individuazione non oggettiva del personale da sottoporre a visita fiscale nei casi discrezionali	2) Uso improprio o distorto della discrezionalità	MEDIO	1) misure di controllo	Verifica di legittimità sulla richiesta del Responsabile di struttura	Adottata e in attuazione	Al verificarsi dell'attività/processo	Tutte le richieste predisposte nell'anno di riferimento	Direttore di area	Acquisizione e gestione del personale
ADS	Gestione visite fiscali per assente per malattia personale TAB	7	In caso di chiarimenti non esauritivi, invio degli atti al competente Settore dell'Area Affari Legali	Erronea valutazione di merito in base alle giustificazioni adottate dall'interessato e alla documentazione, prodotta/prodromica alla trasmissione degli atti all'UPO	2) Uso improprio o distorto della discrezionalità	MEDIO	3) misure di definizione e promozione dell'etica e di standard di comportamento	Standardizzazione dei comportamenti e adozione di prassi in base alle casistiche ricorrenti	Adottata e in attuazione	Al verificarsi dell'attività/processo	Tutte le note di trasmissione atti nell'anno di riferimento	Direttore di area	Acquisizione e gestione del personale
ARAG	Costituzione Collegio dei Revisori	1	Acquisizione nominativi dei componenti (appartenenti alle categorie di cui alla normativa vigente)	Pressioni per ottenere designazione di componenti "graditi" all'amministrazione	8) Prolungamento di procedure/attività ai fini della concessione di privilegi/lavori	MEDIO	2) misure di trasparenza	Pubblicazione delle richieste di designazione indirizzate a Corte dei conti, MLR e MEF	Adottata e in attuazione	All'atto delle richieste di designazioni	In occasione di nuove designazioni	Direttore di area	Incarichi e nomine
ARAG	Costituzione Collegio dei Revisori	3	Richiesta nulla osta agli enti di appartenenza dei componenti	Pressioni per ottenere designazione di componenti "graditi" all'amministrazione	8) Prolungamento di procedure/attività ai fini della concessione di privilegi/lavori	MEDIO	2) misure di trasparenza	Pubblicazione delle richieste di designazione indirizzate a Corte dei conti, MLR e MEF	Adottata e in attuazione	All'atto delle richieste di designazioni	In occasione di nuove designazioni	Direttore di area	Incarichi e nomine
ARAG	Procedimenti elettorali personale docente e Tab in Consiglio di Amministrazione	3	Pubblicazione e diffusione delle informazioni relative alle elezioni (pubblicazione sito web, invito circolari)	Irregolare o assente pubblicità	3) Alterazione/manipolazione/utilizzo improprio delle informazioni o della documentazione	MEDIO	1) misure di controllo	obbligo di riscontro dagli uffici competenti all'invio delle circolari	Adottata e in attuazione	In occasione dell'indizione della procedura elettorale nell'anno di riferimento	Tutte le procedure elettorali indette nell'anno di riferimento	Direttore di area	Provvedimenti ampliativi della sfera giuridica dei destinatari
ARAG	Procedimenti elettorali personale docente e Tab in Consiglio di Amministrazione	4	Ricezione delle Candidature ufficiali, accertamento del possesso dei requisiti di candidabilità	Erronea/non corretta valutazione della documentazione relativa alla domanda di partecipazione alla selezione allo scopo di favorire determinati candidati;	3) Alterazione/manipolazione/utilizzo improprio delle informazioni o della documentazione	MEDIO	1) misure di controllo	verifica supplementare della presenza di requisiti	Adottata e in attuazione	In occasione dell'indizione della procedura elettorale nell'anno di riferimento	Tutte le procedure elettorali indette nell'anno di riferimento	Direttore di area	Provvedimenti ampliativi della sfera giuridica dei destinatari
ARAG	Procedimenti elettorali personale docente e Tab in Consiglio di Amministrazione	11	Pubblicazione Elenco Candidature validate dal Senato Accademico (pubblicazione sito web, invito circolari)	Alterazione, manipolazione e utilizzo improprio dei dati e delle informazioni al fine di favorire un particolare soggetto;	3) Alterazione/manipolazione/utilizzo improprio delle informazioni o della documentazione	MEDIO	1) misure di controllo	verifica supplementare della presenza di requisiti	Adottata e in attuazione	In occasione dell'indizione della procedura elettorale nell'anno di riferimento	Tutte le procedure elettorali indette nell'anno di riferimento	Direttore di area	Provvedimenti ampliativi della sfera giuridica dei destinatari



PIAO 2024-2026 - Sezione II "Rischi corruttivi e trasparenza"  
 Allegato 2 - Scheda di programmazione delle misure di prevenzione specifiche - AREE AMMINISTRAZIONE CENTRALE e CENTRI DI SPESA  
 ANNO 2024

AREA/ CENTRO DI SPESA	PROCESSO	STEP	TITOLO DELLO STEP	DESCRIZIONE COMPORTAMENTO A RISCHIO CORRUZIONE	CATEGORIA DI EVENTO RISCHIOSO	LIVELLO DI RISCHIO	TIPOLOGIA DI MISURA	MISURE SPECIFICHE	STATO DI ATTUAZIONE	FASI E TEMPI DI ATTUAZIONE	INDICATORI DI ATTUAZIONE	SOGGETTO RESPONSABILE	AREA DI RISCHIO
ARAG	Procedimenti elettorali personale docente e Tab in Senato Accademico	3	Pubblicazione e diffusione delle informazioni relative alle elezioni (pubblicazione sito web, invio circolari)	Alterazione, manipolazione e utilizzo improprio dei dati e delle informazioni al fine di favorire un particolare soggetto.	3)Alterazione/manipolazione/utilizzo improprio delle informazioni o della documentazione	MEDIO	1) misure di controllo	verifica supplementare della presenza di requisiti	Adottata e in attuazione	In occasione dell'indizione della procedura elettorale nell'anno di riferimento	Tutte le procedure elettorali indette nell'anno di riferimento	Direttore di area	Provvedimenti ampliati della sfera giuridica dei destinatari
ARAG	Procedimenti elettorali personale docente e Tab in Senato Accademico	11	Pubblicazione Elenco Candidature presentate (pubblicazione sito web, invio circolari)	Alterazione, manipolazione e utilizzo improprio dei dati e delle informazioni al fine di favorire un particolare soggetto.	3)Alterazione/manipolazione/utilizzo improprio delle informazioni o della documentazione	MEDIO	1) misure di controllo	verifica supplementare della presenza di requisiti	Adottata e in attuazione	In occasione dell'indizione della procedura elettorale nell'anno di riferimento	Tutte le procedure elettorali indette nell'anno di riferimento	Direttore di area	Provvedimenti ampliati della sfera giuridica dei destinatari
ARAL	Affidamento incarico Avvocati Libero Foro	3	In caso di conflitto e/o di sovraccarico interno, individuazione del legale del libero foro, sulla scorta dei requisiti professionali richiesti dalla causa, della contiguità e continuità della difesa	Preferenza nella scelta dell'avvocato del libero foro	2) Uso improprio o distorto della discrezionalità	MEDIO	3) misure di definizione e promozione dell'etica e di standard di comportamento	Attuazione del "Regolamento di disciplina dei patrocini legali" emanato con D.R. 1915 del 31.07.2017; Attuazione dei principi previsti nel Codice di comportamento	Adottata e in attuazione	Incarichi conferiti nell'anno di riferimento	Rispetto delle previsioni di contrasto al conflitto di interessi previste nel Codice di comportamento nella totalità dei casi	Direttore di area	Incarichi e nomine
ARPS	Alienazione immobili	1	Proposta/decisione di alienazione	Uso di criteri soggettivi/non trasparenti	2) Uso improprio o distorto della discrezionalità	ALTO	1) misure di controllo	controllo da parte della Direttrice di Area dell'attività posta in essere	Adottata e in attuazione	Ai verificarsi dell'attività/processo	Tutte le alienazioni effettuate nell'anno di riferimento	Direttrice di area	Contratti pubblici
ARPS	Alienazione immobili	6	Affidamento incarico notaio prestazione professionale	Uso di criteri soggettivi/non trasparenti	2) Uso improprio o distorto della discrezionalità	ALTO	1) misure di controllo	controllo da parte della Direttrice di Area dell'attività posta in essere	Adottata e in attuazione	Ai verificarsi dell'attività/processo	Tutte le alienazioni effettuate nell'anno di riferimento	Direttrice di area	Contratti pubblici
ARPS	Locazioni passive	2	Valutazione delle necessità	Uso di criteri soggettivi/non trasparenti	6) Puntamento di procedure/attività ai fini della concessione di privilegi/favori	ALTO	1) misure di controllo	Controllo da parte della Direttrice di Area dell'attività posta in essere	Adottata e in attuazione	Ai verificarsi dell'attività/processo	Tutte le valutazioni effettuate nell'anno di riferimento	Direttrice di area	Gestione delle entrate, delle spese e del patrimonio
FACOLTA' /DIPARTIMENTO/CENTRO	Acquisto (Fase istruttoria)	1	Il richiedente presenta la richiesta di acquisto attraverso il sistema di automazione documentale.	Proposizione di una richiesta di acquisto e/o valutazione della stessa al fine di favorire un determinato operatore economico	4. Conflitto di interessi	MEDIO	1) misure di controllo;	Controllo visura camerale e dichiarazione insussistenza conflitto di interesse	Da attuare	Ai verificarsi dell'attività/processo	Tutte le richieste di acquisto pervenute	RAD/Direttrice/Direttore/Presidente	Contratti pubblici
FACOLTA' /DIPARTIMENTO/CENTRO	Acquisto (Fase istruttoria)	2	Il RAD verifica la legittimità della richiesta e la disponibilità finanziaria.	Erronea verifica della legittimità della richiesta con conseguente vantaggio del fornitore	3.Alterazione/manipolazione/utilizzo improprio delle informazioni o della documentazione.	MEDIO	1) misure di controllo	Prima fase di valutazione effettuata dal funzionario competente e successivo veglio della RAD/ Doppio controllo	Da attuare	Ai verificarsi dell'attività/processo	Tutte le richieste di acquisto pervenute	RAD/Direttrice/Direttore/Presidente	Contratti pubblici
FACOLTA' /DIPARTIMENTO/CENTRO	Acquisto (Fase istruttoria)	4	Se la richiesta viene accolta il RUP decide se procedere con acquisto diretto, procedura negoziata o gara europea.	Scelta della procedura più favorevole per un determinato operatore economico	6. Puntamento di procedure/attività ai fini della concessione di privilegi/favori	MEDIO	1) misure di controllo	Condivisione della procedura e doppio controllo	Da attuare	Ai verificarsi dell'attività/processo	Tutte le richieste di acquisto pervenute	RAD/Direttrice/Direttore/Presidente	Contratti pubblici
FACOLTA' /DIPARTIMENTO/CENTRO	Acquisto diretto	3	Predisposizione istruttoria per procedere all'acquisto fuori Meppa (richiesta CIG, verifica DURC, richiesta conto dedicato, inserimento CUP eventuale)	Espletamento istruttoria viziata al fine di avvantaggiare un determinato operatore economico	6. Puntamento di procedure/attività ai fini della concessione di privilegi/favori	MEDIO	8) misure di rotazione	Rotazione dei operatori e produzione agli atti di almeno due offerte	Da attuare	Ai verificarsi dell'attività/processo	Tutte le richieste di acquisto pervenute	RAD/Direttrice/Direttore/Presidente	Contratti pubblici
FACOLTA' /DIPARTIMENTO/CENTRO	Procedura negoziata	1	Il RAD verifica la legittimità della richiesta e la disponibilità finanziaria il RUP decide di adottare la procedura negoziata, tramite il MEPA oppure FUORI MEPA.	Conferimento dell'incarico di RUP al medesimo soggetto, con potenziale compromissione del principio di imparzialità	4. Conflitto di interessi	ALTO	8) misure di rotazione	Rotazione nel conferimento dell'incarico di RUP	Da attuare	Ai verificarsi dell'attività/processo	Tutte le procedure effettuate nel periodo di riferimento	RAD/Direttrice/Direttore/Presidente	Contratti pubblici
FACOLTA' /DIPARTIMENTO/CENTRO	Procedura negoziata	4	Dopo aver ricevuto le offerte dei fornitori (tecniche e/o economiche), si verificano se sono rispettati i requisiti di ammissibilità e si passa alla valutazione di queste ed alla aggiudicazione provvisoria.	Non corretta valutazione dei requisiti di ammissibilità al fine di privilegiare un determinato operatore economico.	6. Puntamento di procedure/attività ai fini della concessione di privilegi/favori	MEDIO	1) misure di controllo	Valutazione offerte condivisa con almeno due soggetti in servizio presso la Facoltà/Dipartimento/Centro	Da attuare	Ai verificarsi dell'attività/processo	Tutte le procedure effettuate nel periodo di riferimento	RAD/Direttrice/Direttore/Presidente	Contratti pubblici
FACOLTA' /DIPARTIMENTO/CENTRO	Conferimento incarichi di lavoro autonomo	6	Predisposizione del bando di selezione per l'affidamento dell'incarico	Predisposizione del bando su misura di un determinato candidato	6. Puntamento di procedure/attività ai fini della concessione di privilegi/favori	MEDIO	1) misure di controllo	Utilizzo del Format erogato da Sapienza	Da attuare	Ai verificarsi dell'attività/processo	Tutti gli incarichi conferiti nel periodo di riferimento	RAD/Direttrice/Direttore/Presidente	Incarichi e nomine
FACOLTA' /DIPARTIMENTO/CENTRO	Conferimento incarichi di lavoro autonomo	8	Nomina della commissione dopo approvazione del Consiglio di Dipartimento	Individuazione dei medesimi soggetti per la nomina quali membri della Commissioni	4. Conflitto di interessi	MEDIO	8) misure di rotazione	Rotazione dei professori dello stesso SSD ove possibile/rotazione dei docenti	Da attuare	Ai verificarsi dell'attività/processo	Tutti gli incarichi conferiti nel periodo di riferimento	RAD/Direttrice/Direttore/Presidente	Incarichi e nomine



Tabella degli obblighi predisposta da ANAC (All. 1 Delibera n. 1310/2016; All. 9 PNA 2022; All. 1 Delibera n. 264/2023 come modificata ed integrata con Delibera n. 601 del 19.12.2023)

FLUSSO FINALIZZATO ALLA PUBBLICAZIONE EFFETTUATO DALLA SAPIENZA

Denominazione sotto-sezione livello 1 (Macrofamiglie)	Denominazione sotto-sezione 2 livello (Tipologie di dati)	Riferimento normativo	Denominazione del singolo obbligo	Contenuti dell'obbligo	Aggiornamento	Area/Centro di spesa che produce il documento/elabora il dato/possiede le informazioni	Altra Area/Centro di spesa (eventuale) che interviene nel processo di pubblicazione	Area/Centro di spesa che procede alla pubblicazione	Termine per la pubblicazione	Monitoraggio RPCT	
Disposizioni generali	Piano triennale per la prevenzione della corruzione e della trasparenza	Art. 10, c. 8, lett. a), d.lgs. n. 33/2013	Piano triennale per la prevenzione della corruzione e della trasparenza (PTPCT)	Piano triennale per la prevenzione della corruzione e della trasparenza e suoi allegati, le misure integrative di prevenzione della corruzione individuate ai sensi dell'articolo 1, comma 2-bis della legge n. 190 del 2012, (MOG 231) (link alla sotto-sezione Altri contenuti/Anticorruzione)	Annuale	ARAG		ARAG	Entro 15 giorni dall'adozione	Al 30 aprile 2024 e Al 31 ottobre 2024	
	Atti generali	Art. 12, c. 1, d.lgs. n. 33/2013	Riferimenti normativi su organizzazione e attività	Riferimenti normativi con i relativi link alle norme di legge statale pubblicate nella banca dati "Normativa" che regolano l'istituzione, l'organizzazione e l'attività delle pubbliche amministrazioni	Tempestivo (ex art. 8, d.lgs. n. 33/2013)	ARAG		ARAG	Entro 20 gg dall'eventuale aggiornamento pubblicato nella banca dati Normativa	Al 30 aprile 2024 e Al 31 ottobre 2024	
			Atti amministrativi generali	Direttive, circolari, programmi, istruzioni e ogni altro che dispone in generale sulla organizzazione, sulle funzioni, sugli obiettivi, sui procedimenti, ovvero nei quali si determina l'interpretazione di norme giuridiche che riguardano o dettano disposizioni per l'applicazione di esse	Tempestivo (ex art. 8, d.lgs. n. 33/2013)	Tutte le Aree per quanto di competenza		Tutte le Aree per quanto di competenza	Entro 20 giorni dalla comunicazione dell'approvazione dall'eventuale aggiornamento o adozione di nuovi atti		
			Documenti di programmazione strategico-gestionale	Direttive ministri, documento di programmazione, obiettivi strategici in materia di prevenzione della corruzione e trasparenza	Tempestivo (ex art. 8, d.lgs. n. 33/2013)	ASUS		ASUS	Entro 15 giorni dall'approvazione		
		Art. 55, c. 2, d.lgs. n. 165/2001 Art. 12, c. 1, d.lgs. n. 33/2013	Codice disciplinare e codice di condotta	Codice disciplinare, recante l'indicazione delle infrazioni del codice disciplinare e relative sanzioni (pubblicazione on line in alternativa all'affissione in luogo accessibile a tutti - art. 7, l. n. 300/1970). Codice di condotta inteso quale codice di comportamento	Tempestivo	ARAL, ARU, RPCT		ARAL	Entro 20 giorni dall'approvazione	Al 30 aprile 2024 e Al 31 ottobre 2024	
Oneri informativi per cittadini e imprese	Art. 12, c. 1-bis, d.lgs. n. 33/2013	Scadenario obblighi amministrativi	Scadenario con l'indicazione delle date di efficacia dei nuovi obblighi amministrativi a carico di cittadini e imprese introdotti dalle amministrazioni secondo le modalità definite con DPCM 8 novembre 2013	Tempestivo	Tutte le Aree per quanto di competenza		Tutte le Aree per quanto di competenza	Tempestiva	Al 30 aprile 2024 e Al 31 ottobre 2024		
Organizzazione		Art. 13, c. 1, lett. a), d.lgs. n. 33/2013		Organi di indirizzo politico e di amministrazione e gestione, con l'indicazione delle rispettive competenze	Tempestivo (ex art. 8, d.lgs. n. 33/2013)	ARAG		ARAG	Entro 20 gg. dall'atto di nomina	Al 30 aprile 2024 e Al 31 ottobre 2024	
		Art. 14, c. 1, lett. a), d.lgs. n. 33/2013	Titolari di incarichi di amministrazione, di direzione o di governo di cui all'art. 14, co. 1-bis, del d.lgs n. 33/2013	Atto di nomina o di proclamazione, con l'indicazione della durata dell'incarico o del mandato elettivo	Tempestivo (ex art. 8, d.lgs. n. 33/2013)	ARAG		ARAG	Entro 20 giorni dal D.R. di nomina	Al 30 aprile 2024 e Al 31 ottobre 2024	
		Art. 14, c. 1, lett. b), d.lgs. n. 33/2013	Titolari di incarichi di amministrazione, di direzione o di governo di cui all'art. 14, co. 1-bis, del d.lgs n. 33/2013	Curriculum vitae	Tempestivo (ex art. 8, d.lgs. n. 33/2013)	ARAG		ARAG	Entro 20 giorni dalla trasmissione del cv		
		Art. 14, c. 1, lett. c), d.lgs. n. 33/2013	Titolari di incarichi di amministrazione, di direzione o di governo di cui all'art. 14, co. 1-bis, del d.lgs n. 33/2013	Compensi di qualsiasi natura connessi all'assunzione della carica	Tempestivo (ex art. 8, d.lgs. n. 33/2013)	ARCOFIG (predisposizione della tabella degli importi delle indennità e dei gettoni di presenza da corrispondere ai membri degli organi istituzionali dell'Ateneo)		ARAG	ARAG		Entro 20 giorni dalla eventuale modifica degli importi
			Titolari di incarichi di amministrazione, di direzione o di governo di cui all'art. 14, co. 1-bis, del d.lgs n. 33/2013	Importi di viaggi di servizio e missioni pagati con fondi pubblici	Tempestivo (ex art. 8, d.lgs. n. 33/2013)	ARCOFIG		ARAG	ARAG		A cadenza annuale e non oltre il 15 gennaio dell'anno successivo a quello di riferimento
		Art. 14, c. 1, lett. d), d.lgs. n. 33/2013	Titolari di incarichi di amministrazione, di direzione o di governo di cui all'art. 14, co. 1-bis, del d.lgs n. 33/2013	Dati relativi all'assunzione di altre cariche, presso enti pubblici o privati, e relativi compensi a qualsiasi titolo corrisposti	Tempestivo (ex art. 8, d.lgs. n. 33/2013)	ARAG		ARAG	Entro 20 giorni dalla trasmissione dei dati da parte dei soggetti interessati		
		Art. 14, c. 1, lett. e), d.lgs. n. 33/2013	Titolari di incarichi di amministrazione, di direzione o di governo di cui all'art. 14, co. 1-bis, del d.lgs n. 33/2013	Altri eventuali incarichi con oneri a carico della finanza pubblica e indicazione dei compensi spettanti	Tempestivo (ex art. 8, d.lgs. n. 33/2013)	ARAG		ARAG	Entro 20 giorni dalla trasmissione dei dati da parte dei soggetti interessati		
		Art. 14, c. 1, lett. f), d.lgs. n. 33/2013 Art. 2, c. 1, punto 1, l. n. 441/1982	Titolari di incarichi di amministrazione, di direzione o di governo di cui all'art. 14, co. 1-bis, del d.lgs n. 33/2013	1) dichiarazione concernente diritti reali su beni immobili e su beni mobili iscritti in pubblici registri, titolarità di imprese, azioni di società, quote di partecipazione a società, esercizio di funzioni di amministratore o di sindaco di società, con l'apposizione della formula «sul mio onore affermo che la dichiarazione corrisponde al vero» [Per il soggetto, il coniuge non separato e i parenti entro il secondo grado, ove gli stessi vi consentano (NB: dando eventualmente evidenza del mancato consenso) e riferita al momento dell'assunzione dell'incarico]	Nessuno (va presentata una sola volta entro 3 mesi dalla elezione, dalla nomina o dal conferimento dell'incarico e resta pubblicata fino alla cessazione dell'incarico o del mandato).	ARAG		ARAG	Entro 20 giorni dalla trasmissione dei dati da parte dei soggetti interessati		

Tabella degli obblighi predisposta da ANAC (All. 1 Delibera n. 1310/2016; All. 9 PNA 2022; All. 1 Delibera n. 264/2023 come modificata ed integrata con Delibera n. 601 del 19.12.2023)

FLUSSO FINALIZZATO ALLA PUBBLICAZIONE EFFETTUATO DALLA SAPIENZA

Denominazione sotto-sezione livello 1 (Macrofamiglie)	Denominazione sotto-sezione 2 livello (Tipologie di dati)	Riferimento normativo	Denominazione del singolo obbligo	Contenuti dell'obbligo	Aggiornamento	Area/Centro di spesa che produce il documento/elabora il dato/possiede le informazioni	Altra Area/Centro di spesa (eventuale) che interviene nel processo di pubblicazione	Area/Centro di spesa che precede alla pubblicazione	Termine per la pubblicazione	Monitoraggio RPCT
Organizzazione	Titolari di incarichi politici, di amministrazione, di direzione o di governo	Art. 14, c. 1, lett. f), d.lgs. n. 33/2013 Art. 2, c. 1, punto 2, l. n. 441/1982	Titolari di incarichi di amministrazione, di direzione o di governo di cui all'art. 14, co. 1-bis, del dlgs n. 33/2013	2) copia dell'ultima dichiarazione dei redditi soggetti all'imposta sui redditi delle persone fisiche [Per il soggetto, il coniuge non separato e i parenti entro il secondo grado, ove gli stessi vi consentano (NB: dando eventualmente evidenza del mancato consenso)] (NB: è necessario limitare, con appositi accorgimenti a cura dell'interessato o della amministrazione, la pubblicazione dei dati sensibili)	Entro 3 mesi dalla elezione, dalla nomina o dal conferimento dell'incarico	ARAG		ARAG	Entro 20 giorni dalla trasmissione della dichiarazione da parte dei soggetti interessati	
		Art. 14, c. 1, lett. f), d.lgs. n. 33/2013 Art. 3, l. n. 441/1982	Titolari di incarichi di amministrazione, di direzione o di governo di cui all'art. 14, co. 1-bis, del dlgs n. 33/2013	4) attestazione concernente le variazioni della situazione patrimoniale intervenute nell'anno precedente e copia della dichiarazione dei redditi [Per il soggetto, il coniuge non separato e i parenti entro il secondo grado, ove gli stessi vi consentano (NB: dando eventualmente evidenza del mancato consenso)]	Annuale	ARAG		ARAG	Entro 20 giorni dalla trasmissione del documento da parte dei soggetti interessati.	Al 30 aprile 2024 e Al 31 ottobre 2024
		Art. 14, c. 1, lett. a), d.lgs. n. 33/2013	Cessati dall'incarico	Atto di nomina, con l'indicazione della durata dell'incarico	Nessuno			ARAG Non si procede alla pubblicazione, in quanto i documenti pubblicati durante il periodo della carica sono trasferiti nella Sezione "Cessati"	Il trasferimento dei documenti e/o dati è effettuato entro 20 giorni dalla cessazione della carica	
		Art. 14, c. 1, lett. b), d.lgs. n. 33/2013	Cessati dall'incarico	Curriculum vitae	Nessuno			ARAG Non si procede alla pubblicazione in quanto i documenti pubblicati durante il periodo della carica sono trasferiti nella Sezione "Cessati"	Il trasferimento dei documenti e/o dati è effettuato entro 20 giorni dalla cessazione della carica	
		Art. 14, c. 1, lett. c), d.lgs. n. 33/2013	Cessati dall'incarico	Compensi di qualsiasi natura connessi all'assunzione della carica	Nessuno			ARAG Non si procede alla pubblicazione in quanto i documenti pubblicati durante il periodo della carica sono trasferiti nella Sezione "Cessati"	Il trasferimento dei documenti e/o dati è effettuato entro 20 giorni dalla cessazione della carica	
			Cessati dall'incarico	Importi di viaggi di servizio e missioni pagati con fondi pubblici	Nessuno			ARAG Non si procede alla pubblicazione in quanto i documenti pubblicati durante il periodo della carica sono trasferiti nella Sezione "Cessati"	Il trasferimento dei documenti e/o dati è effettuato entro 20 giorni dalla cessazione della carica	
		Art. 14, c. 1, lett. d), d.lgs. n. 33/2013	Cessati dall'incarico	Dati relativi all'assunzione di altre cariche, presso enti pubblici o privati, e relativi compensi a qualsiasi titolo corrisposti	Nessuno			ARAG Non si procede alla pubblicazione in quanto i documenti pubblicati durante il periodo della carica sono trasferiti nella Sezione "Cessati"	Il trasferimento dei documenti e/o dati è effettuato entro 20 giorni dalla cessazione della carica	
		Art. 14, c. 1, lett. e), d.lgs. n. 33/2013	Cessati dall'incarico	Altri eventuali incarichi con oneri a carico della finanza pubblica e indicazione dei compensi spettanti	Nessuno			ARAG Non si procede alla pubblicazione in quanto i documenti pubblicati durante il periodo della carica sono trasferiti nella Sezione "Cessati"	Il trasferimento dei documenti e/o dati è effettuato entro 20 giorni dalla cessazione della carica	
		Art. 14, c. 1, lett. f), d.lgs. n. 33/2013 Art. 2, c. 1, punto 2, l. n. 441/1982	Cessati dall'incarico	1) copie delle dichiarazioni dei redditi riferiti al periodo dell'incarico;	Nessuno			ARAG Non si procede alla pubblicazione in quanto i documenti pubblicati durante il periodo della carica sono trasferiti nella Sezione "Cessati"	Il trasferimento dei documenti e/o dati è effettuato entro 20 giorni dalla cessazione della carica	
			Cessati dall'incarico	2) copia della dichiarazione dei redditi successiva al termine dell'incarico o carica, entro un mese dalla scadenza del termine di legge per la presentazione della dichiarazione [Per il soggetto, il coniuge non separato e i parenti entro il secondo grado, ove gli stessi vi consentano (NB: dando eventualmente evidenza del mancato consenso)] (NB: è necessario limitare, con appositi accorgimenti a cura dell'interessato o della amministrazione, la pubblicazione dei dati sensibili)	Nessuno	ARAG		ARAG	Entro 20 giorni dalla trasmissione del documento da parte dei soggetti interessati	Al 30 aprile 2024 e Al 31 ottobre 2024
Art. 14, c. 1, lett. f), d.lgs. n. 33/2013 Art. 4, l. n. 441/1982	Cessati dall'incarico	4) dichiarazione concernente le variazioni della situazione patrimoniale intervenute dopo l'ultima attestazione [Per il soggetto, il coniuge non separato e i parenti entro il secondo grado ove gli stessi vi consentano (NB: dando eventualmente evidenza del mancato consenso)]	Nessuno (va presentata una sola volta entro 3 mesi dalla cessazione dell'incarico).	ARAG		ARAG	Entro 20 giorni dalla trasmissione del documento da parte dei soggetti interessati	Al 30 aprile 2024 e Al 31 ottobre 2024		
	Sanzioni per mancata comunicazione dei dati	Art. 47, c. 1, d.lgs. n. 33/2013	Sanzioni per mancata o incompleta comunicazione dei dati da parte dei titolari di incarichi politici, di amministrazione, di direzione o di governo	Provvedimenti sanzionatori a carico del responsabile della mancata o incompleta comunicazione dei dati di cui all'articolo 14, concernenti la situazione patrimoniale complessiva del titolare dell'incarico al momento dell'assunzione della carica, la titolarità di imprese, le partecipazioni azionarie proprie nonché tutti i compensi cui dà diritto l'assunzione della carica	Tempestivo (ex art. 8, d.lgs. n. 33/2013)	Il provvedimento oggetto di pubblicazione non è predisposto dall'Ateneo, ma è un atto adottato dall'ANAC	ARAG	RPCT	In occasione del verificarsi del caso, tempestivamente e comunque non oltre 20 giorni dalla eventuale ricezione del provvedimento da parte dell'ANAC	

Tabella degli obblighi predisposta da ANAC (All. 1 Delibera n. 1310/2016; All. 9 PNA 2022; All. 1 Delibera n. 264/2023 come modificata ed integrata con Delibera n. 601 del 19.12.2023)					FLUSSO FINALIZZATO ALLA PUBBLICAZIONE EFFETTUATO DALLA SAPIENZA					
Denominazione sotto-sezione livello 1 (Macrofamiglie)	Denominazione sotto-sezione 2 livello (Tipologie di dati)	Riferimento normativo	Denominazione del singolo obbligo	Contenuti dell'obbligo	Aggiornamento	Area/Centro di spesa che produce il documento/labora il dato/possiede le informazioni	Altra Area/Centro di spesa (eventuale) che interviene nel processo di pubblicazione	Area/Centro di spesa che procede alla pubblicazione	Termine per la pubblicazione	Monitoraggio RPCT
	Articolazione degli uffici	Art. 13, c. 1, lett. b), d.lgs. n. 33/2013	Articolazione degli uffici	Indicazione delle competenze di ciascun ufficio, anche di livello dirigenziale non generale, i nomi dei dirigenti responsabili dei singoli uffici	Tempestivo (ex art. 8, d.lgs. n. 33/2013)	AOS		AOS	Entro 20 giorni dalla comunicazione dell'approvazione o dell'eventuale aggiornamento	Ai 30 aprile 2024 e Ai 31 ottobre 2024
		Art. 13, c. 1, lett. c), d.lgs. n. 33/2013	Organigramma	Illustrazione in forma semplificata, ai fini della piena accessibilità e comprensibilità dei dati, dell'organizzazione dell'amministrazione, mediante l'organigramma o analoghe rappresentazioni grafiche	Tempestivo (ex art. 8, d.lgs. n. 33/2013)	AOS		AOS	Entro 20 giorni dalla comunicazione dell'approvazione o dell'eventuale aggiornamento	Ai 30 aprile 2024 e Ai 31 ottobre 2024
		Art. 13, c. 1, lett. d), d.lgs. n. 33/2013	(da pubblicare sotto forma di organigramma, in modo tale che a ciascun ufficio sia assegnato un link ad una pagina contenente tutte le informazioni previste dalla norma)	Nomi dei dirigenti responsabili dei singoli uffici	Tempestivo (ex art. 8, d.lgs. n. 33/2013)	ARU	AOS	AOS	Entro 20 giorni dalla comunicazione dell'approvazione o dell'eventuale aggiornamento	Ai 30 aprile 2024 e Ai 31 ottobre 2024
	Telefono e posta elettronica	Art. 13, c. 1, lett. d), d.lgs. n. 33/2013	Telefono e posta elettronica	Elenco completo dei numeri di telefono e delle caselle di posta elettronica istituzionali e delle caselle di posta elettronica certificata dedicate, cui il cittadino possa rivolgersi per qualsiasi richiesta inerente i compiti istituzionali	Tempestivo (ex art. 8, d.lgs. n. 33/2013)	CINFO		CINFO	Entro 20 giorni dalla comunicazione dell'approvazione o dell'eventuale aggiornamento	Ai 30 aprile 2024 e Ai 31 ottobre 2024
Consulenti e collaboratori	Titolari di incarichi di collaborazione o consulenza	Art. 15, c. 2, d.lgs. n. 33/2013	Consulenti e collaboratori (da pubblicare in tabelle)	Estremi degli atti di conferimento di incarichi di collaborazione o di consulenza a soggetti esterni a qualsiasi titolo (compresi quelli affidati con contratto di collaborazione coordinata e continuativa) con indicazione dei soggetti percettori, della ragione dell'incarico e dell'ammontare erogato	Tempestivo (ex art. 8, d.lgs. n. 33/2013)	Tutte le Aree/Facoltà/Dipartimento/Centro che procedono al conferimento dell'incarico di collaborazione e/o consulenza		Tutte le Aree/Facoltà/Dipartimento/Centro che procedono al conferimento dell'incarico di collaborazione e/o consulenza	Entro 20 giorni dalla comunicazione conferimento dell'incarico	Ai 30 aprile 2024 e Ai 31 ottobre 2024
Consulenti e collaboratori	Titolari di incarichi di collaborazione o consulenza	Art. 15, c. 1, lett. b), d.lgs. n. 33/2013		1) curriculum vitae, redatto in conformità al vigente modello europeo	Tempestivo (ex art. 8, d.lgs. n. 33/2013)	Tutte le Aree/Facoltà/Dipartimento/Centro che procedono al conferimento dell'incarico di collaborazione e/o consulenza		Tutte le Aree/Facoltà/Dipartimento/Centro che procedono al conferimento dell'incarico di collaborazione e/o consulenza	Entro 20 giorni dalla comunicazione del conferimento dell'incarico e in ogni caso non oltre tre mesi dalla data del conferimento.	Ai 30 aprile 2024 e Ai 31 ottobre 2024
		Art. 15, c. 1, lett. c), d.lgs. n. 33/2013		2) dati relativi allo svolgimento di incarichi o alla titolarità di cariche in enti di diritto privato regolati o finanziati dalla pubblica amministrazione o allo svolgimento di attività professionali	Tempestivo (ex art. 8, d.lgs. n. 33/2013)	Tutte le Aree/Facoltà/Dipartimento/Centro che procedono al conferimento dell'incarico di collaborazione e/o consulenza		Tutte le Aree/Facoltà/Dipartimento/Centro che procedono al conferimento dell'incarico di collaborazione e/o consulenza	Entro 20 giorni dalla comunicazione del conferimento dell'incarico e in ogni caso non oltre tre mesi dalla data del conferimento.	
		Art. 15, c. 1, lett. d), d.lgs. n. 33/2013		3) compensi comunque denominati, relativi al rapporto di lavoro, di consulenza o di collaborazione (compresi quelli affidati con contratto di collaborazione coordinata e continuativa), con specifica evidenza delle eventuali componenti variabili o legate alla valutazione del risultato	Tempestivo (ex art. 8, d.lgs. n. 33/2013)	Tutte le Aree/Facoltà/Dipartimento/Centro che procedono al conferimento dell'incarico di collaborazione e/o consulenza		Tutte le Aree/Facoltà/Dipartimento/Centro che procedono al conferimento dell'incarico di collaborazione e/o consulenza	Entro 20 giorni dalla comunicazione del conferimento dell'incarico e in ogni caso non oltre tre mesi dalla data del conferimento.	
		Art. 15, c. 2, d.lgs. n. 33/2013 Art. 53, c. 14, d.lgs. n. 165/2001		Tabelle relative agli elenchi dei consulenti con indicazione di oggetto, durata e compenso dell'incarico (comunicate alla Funzione pubblica)	Tempestivo (ex art. 8, d.lgs. n. 33/2013)	Tutte le Aree/Facoltà/Dipartimento/Centro che procedono al conferimento dell'incarico di collaborazione e/o consulenza		L'obbligo è adempiuto con la pubblicazione del link PerlaPA, da cui è possibile accedere agli incarichi per le singole annualità selezionate.		
		Art. 53, c. 14, d.lgs. n. 165/2001		Attestazione dell'avvenuta verifica dell'insussistenza di situazioni, anche potenziali, di conflitto di interesse	Tempestivo	Tutte le Aree/Facoltà/Dipartimento/Centro che procedono al conferimento dell'incarico di collaborazione e/o consulenza		Tutte le Aree/Facoltà/Dipartimento/Centro che procedono al conferimento dell'incarico di collaborazione e/o consulenza	Entro 20 giorni dalla comunicazione del conferimento dell'incarico e in ogni caso non oltre tre mesi dalla data del conferimento.	
Personale			Per ciascun titolare di incarico:							
		Art. 14, c. 1, lett. a) e c. 1-bis, d.lgs. n. 33/2013		Atto di conferimento, con l'indicazione della durata dell'incarico	Tempestivo (ex art. 8, d.lgs. n. 33/2013)	ARU		ARU	Entro 20 giorni dal conferimento dell'incarico, e in ogni caso non oltre tre mesi.	
		Art. 14, c. 1, lett. b) e c. 1-bis, d.lgs. n. 33/2013		Curriculum vitae, redatto in conformità al vigente modello europeo	Tempestivo (ex art. 8, d.lgs. n. 33/2013)	ARU		ARU	Entro 20 giorni dalla trasmissione	

Tabella degli obblighi predisposta da ANAC (All. 1 Delibera n. 1310/2016; All. 9 PNA 2022; All. 1 Delibera n. 264/2023 come modificata ed integrata con Delibera n. 601 del 19.12.2023)

FLUSSO FINALIZZATO ALLA PUBBLICAZIONE EFFETTUATO DALLA SAPIENZA

Denominazione sotto-sezione livello 1 (Macrofamiglie)	Denominazione sotto-sezione 2 livello (Tipologie di dati)	Riferimento normativo	Denominazione del singolo obbligo	Contenuti dell'obbligo	Aggiornamento	Area/Centro di spesa che produce il documento/elabora il dato/possiede le informazioni	Altra Area/Centro di spesa (eventuale) che interviene nel processo di pubblicazione	Area/Centro di spesa che procede alla pubblicazione	Termine per la pubblicazione	Monitoraggio RPCT	
Personale	Titolari di incarichi dirigenziali amministrativi di vertice	Art. 14, c. 1, lett. c) e c. 1-bis, d.lgs. n. 33/2013	Incarichi amministrativi di vertice (da pubblicare in tabelle)	Compensi di qualsiasi natura connessi all'assunzione dell'incarico (con specifica evidenza delle eventuali componenti variabili o legate alla valutazione del risultato)	Tempestivo (ex art. 8, d.lgs. n. 33/2013)	ARCOFIG	ARU	ARU	Entro 20 giorni dalla data di conferimento dell'incarico	Al 30 aprile 2024 e Al 31 ottobre 2024	
				Importi di viaggi di servizio e missioni pagati con fondi pubblici	Tempestivo (ex art. 8, d.lgs. n. 33/2013)	ARCOFIG	ARU	ARU	A cadenza annuale non oltre il 15 gennaio dell'anno successivo a quello di riferimento		
		Art. 14, c. 1, lett. d) e c. 1-bis, d.lgs. n. 33/2013		Dati relativi all'assunzione di altre cariche, presso enti pubblici o privati, e relativi compensi a qualsiasi titolo corrisposti	Tempestivo (ex art. 8, d.lgs. n. 33/2013)	ARU		ARU	Entro 20 giorni dalla trasmissione dei dati da parte dei soggetti interessati		
		Art. 14, c. 1, lett. e) e c. 1-bis, d.lgs. n. 33/2013		Altri eventuali incarichi con oneri a carico della finanza pubblica e indicazione dei compensi spettanti	Tempestivo (ex art. 8, d.lgs. n. 33/2013)	ARU		ARU	Entro 20 giorni dalla trasmissione dei dati da parte dei soggetti interessati		
		Art. 20, c. 3, d.lgs. n. 39/2013	Incarichi amministrativi di vertice (da pubblicare in tabelle)	Dichiarazione sulla insussistenza di una delle cause di inconferibilità dell'incarico	Tempestivo (art. 20, c. 1, d.lgs. n. 39/2013)	ARU		ARU	Tempestiva rispetto al conferimento		Al 30 aprile 2024 e Al 31 ottobre 2024
		Art. 20, c. 3, d.lgs. n. 39/2013	Incarichi amministrativi di vertice (da pubblicare in tabelle)	Dichiarazione sulla insussistenza di una delle cause di incompatibilità al conferimento dell'incarico	Annuale (art. 20, c. 2, d.lgs. n. 39/2013)	ARU		ARU	Tempestiva rispetto al conferimento, e a cadenza annuale per le dichiarazioni rese successivamente alla prima		Al 30 aprile 2024 e Al 31 ottobre 2024
		Art. 14, c. 1-ter, secondo periodo, d.lgs. n. 33/2013	Incarichi amministrativi di vertice (da pubblicare in tabelle)	Ammontare complessivo degli emolumenti percepiti a carico della finanza pubblica	Annuale (non oltre il 30 marzo)	ARU		ARU	Entro 20 giorni dalla trasmissione della documentazione		Al 30 aprile 2024 e Al 31 ottobre 2024
				<b>Per ciascun titolare di incarico:</b>							
		Titolari di incarichi dirigenziali (dirigenti non generali)	Art. 14, c. 1, lett. a) e c. 1-bis, d.lgs. n. 33/2013	Incarichi dirigenziali, a qualsiasi titolo conferiti, ivi inclusi quelli conferiti discrezionalmente dall'organo di indirizzo politico senza procedure pubbliche di selezione e titolari di posizione organizzativa con funzioni dirigenziali (da pubblicare in tabelle che distinguano le seguenti situazioni: dirigenti, dirigenti individuati discrezionalmente, titolari di posizione organizzativa con funzioni dirigenziali)	Atto di conferimento, con l'indicazione della durata dell'incarico	Tempestivo (ex art. 8, d.lgs. n. 33/2013)	ARU	ARU	ARU	Entro 20 giorni dal conferimento e in ogni caso entro tre mesi dal conferimento	Al 30 aprile 2024 e Al 31 ottobre 2024
	Art. 14, c. 1, lett. b) e c. 1-bis, d.lgs. n. 33/2013			Curriculum vitae, redatto in conformità al vigente modello europeo		Tempestivo (ex art. 8, d.lgs. n. 33/2013)	ARU		ARU	Entro 20 giorni dal conferimento e in ogni caso entro tre mesi dal conferimento dell'incarico	
	Art. 14, c. 1, lett. c) e c. 1-bis, d.lgs. n. 33/2013			Compensi di qualsiasi natura connessi all'assunzione dell'incarico (con specifica evidenza delle eventuali componenti variabili o legate alla valutazione del risultato)	Tempestivo (ex art. 8, d.lgs. n. 33/2013)	ARCOFIG	ARU	ARU	ARU	Entro 20 giorni dal conferimento e in ogni caso entro tre mesi dal conferimento dell'incarico	
				Importi di viaggi di servizio e missioni pagati con fondi pubblici	Tempestivo (ex art. 8, d.lgs. n. 33/2013)	ARCOFIG	ARU	ARU	ARU	A cadenza annuale non oltre il 15 gennaio dell'anno successivo a quello di riferimento	
	Art. 14, c. 1, lett. d) e c. 1-bis, d.lgs. n. 33/2013			Dati relativi all'assunzione di altre cariche, presso enti pubblici o privati, e relativi compensi a qualsiasi titolo corrisposti	Tempestivo (ex art. 8, d.lgs. n. 33/2013)	ARU		ARU	ARU	Entro 20 giorni dalla ricezione della documentazione e in ogni caso entro tre mesi dal conferimento dell'incarico	
	Art. 14, c. 1, lett. e) e c. 1-bis, d.lgs. n. 33/2013		Altri eventuali incarichi con oneri a carico della finanza pubblica e indicazione dei compensi spettanti	Tempestivo (ex art. 8, d.lgs. n. 33/2013)	ARU		ARU	ARU	Entro 20 giorni dalla ricezione della documentazione e in ogni caso entro tre mesi dal conferimento dell'incarico		

Tabella degli obblighi predisposta da ANAC (All. 1 Delibera n. 1310/2016; All. 9 PNA 2022; All. 1 Delibera n. 264/2023 come modificata ed integrata con Delibera n. 601 del 19.12.2023)

FLUSSO FINALIZZATO ALLA PUBBLICAZIONE EFFETTUATO DALLA SAPIENZA

Denominazione sotto-sezione livello 1 (Macrofamiglie)	Denominazione sotto-sezione 2 livello (Tipologie di dati)	Riferimento normativo	Denominazione del singolo obbligo	Contenuti dell'obbligo	Aggiornamento	Area/Centro di spesa che produce il documento/labora il dato/possiede le informazioni	Altra Area/Centro di spesa (eventuale) che interviene nel processo di pubblicazione	Area/Centro di spesa che procede alla pubblicazione	Termine per la pubblicazione	Monitoraggio RPCT
Personale		Art. 20, c. 3, d.lgs. n. 39/2013		Dichiarazione sulla insussistenza di una delle cause di inconferibilità dell'incarico	Tempestivo (art. 20, c. 1, d.lgs. n. 39/2013)	ARU		ARU	Tempestiva rispetto al conferimento dell'incarico	
		Art. 20, c. 3, d.lgs. n. 39/2013		Dichiarazione sulla insussistenza di una delle cause di incompatibilità al conferimento dell'incarico	Annuale (art. 20, c. 2, d.lgs. n. 39/2013)	ARU		ARU	Tempestiva al conferimento e all'acquisizione resa a cadenza annuale	Al 30 aprile 2024 e Al 31 ottobre 2024
		Art. 14, c. 1-ter, secondo periodo, d.lgs. n. 33/2013		Ammontare complessivo degli emolumenti percepiti a carico della finanza pubblica	Annuale	ARU		ARU	Entro 20 giorni dalla trasmissione della documentazione da parte dei soggetti interessati	
		Art. 19, c. 1-bis, d.lgs. n. 165/2001	Posti di funzione disponibili	Numero e tipologia dei posti di funzione che si rendono disponibili nella dotazione organica e relativi criteri di scelta	Tempestivo	ARU		ARU	Entro 20 giorni dalla relativa determinazione	Al 30 aprile 2024 e Al 31 ottobre 2024
		Art. 1, c. 7, d.p.r. n. 108/2004	Ruolo dirigenti	Ruolo dei dirigenti	Annuale	ARU		ARU	Entro 20 giorni dalla relativa determinazione	Al 30 aprile 2024 e Al 31 ottobre 2024
Dirigenti cessati		Art. 14, c. 1, lett. a), d.lgs. n. 33/2013	Dirigenti cessati dal rapporto di lavoro (documentazione da pubblicare sul sito web)	Atto di nomina o di proclamazione, con l'indicazione della durata dell'incarico o del mandato elettivo	Nessuno			ARU Non si procede alla pubblicazione, in quanto i documenti pubblicati durante il periodo della carica sono trasferiti nella Sezione "Cessati"	Il trasferimento dei documenti e/o dati è effettuato entro 20 giorni dalla cessazione della carica	
		Art. 14, c. 1, lett. b), d.lgs. n. 33/2013	Dirigenti cessati dal rapporto di lavoro (documentazione da pubblicare sul sito web)	Curriculum vitae	Nessuno			ARU Non si procede alla pubblicazione, ma i documenti pubblicati durante il periodo della carica sono trasferiti nella Sezione "Cessati"	Il trasferimento dei documenti e/o dati è effettuato entro 20 giorni dalla cessazione della carica	
		Art. 14, c. 1, lett. c), d.lgs. n. 33/2013	Dirigenti cessati dal rapporto di lavoro (documentazione da pubblicare sul sito web)	Compensi di qualsiasi natura connessi all'assunzione della carica	Nessuno			ARU Non si procede alla pubblicazione, ma i documenti pubblicati durante il periodo della carica sono trasferiti nella Sezione "Cessati"	Il trasferimento dei documenti e/o dati è effettuato entro 20 giorni dalla cessazione della carica	
		Art. 14, c. 1, lett. d), d.lgs. n. 33/2013	Dirigenti cessati dal rapporto di lavoro (documentazione da pubblicare sul sito web)	Importi di viaggi di servizio e missioni pagati con fondi pubblici	Nessuno			ARU Non si procede alla pubblicazione, ma i documenti pubblicati durante il periodo della carica sono trasferiti nella Sezione "Cessati"	Il trasferimento dei documenti e/o dati è effettuato entro 20 giorni dalla cessazione della carica	Al 30 aprile 2024 e Al 31 ottobre 2024
		Art. 14, c. 1, lett. d), d.lgs. n. 33/2013	Dirigenti cessati dal rapporto di lavoro (documentazione da pubblicare sul sito web)	Dati relativi all'assunzione di altre cariche, presso enti pubblici o privati, e relativi compensi a qualsiasi titolo corrisposti	Nessuno			ARU Non si procede alla pubblicazione, ma i documenti pubblicati durante il periodo della carica sono trasferiti nella Sezione "Cessati"	Il trasferimento dei documenti e/o dati è effettuato entro 20 giorni dalla cessazione della carica	
		Art. 14, c. 1, lett. e), d.lgs. n. 33/2013	Dirigenti cessati dal rapporto di lavoro (documentazione da pubblicare sul sito web)	Altri eventuali incarichi con oneri a carico della finanza pubblica e indicazione dei compensi spettanti	Nessuno			ARU Non si procede alla pubblicazione, ma i documenti pubblicati durante il periodo della carica sono trasferiti nella Sezione "Cessati"	Il trasferimento dei documenti e/o dati è effettuato entro 20 giorni dalla cessazione della carica	
	Art. 47, c. 1, d.lgs. n. 33/2013	Sanzioni per mancata o incompleta comunicazione dei dati da parte dei titolari di incarichi dirigenziali	Sanzioni per mancata o incompleta comunicazione dei dati da parte dei titolari di incarichi dirigenziali		Tempestivo (ex art. 8, d.lgs. n. 33/2013)	Il provvedimento oggetto di pubblicazione non è predisposto dall'Ateneo, ma è un atto adottato dall'ANAC	ARAG	RPCT	In occasione del verificarsi del caso, tempestivamente e comunque non oltre 20 giorni dalla eventuale ricezione del provvedimento da parte dell'ANAC	Al 30 aprile 2024 e Al 31 ottobre 2024
	Art. 14, c. 1-quinquies, d.lgs. n. 33/2013	Posizioni organizzative	Posizioni organizzative	Curricula dei titolari di posizioni organizzative redatti in conformità al vigente modello europeo	Tempestivo (ex art. 8, d.lgs. n. 33/2013)	ARU		ARU	Entro 20 giorni dal dalla comunicazione dell'approvazione conferimento dell'incarico	Al 30 aprile 2024 e Al 31 ottobre 2024
Dotazione organica	Art. 16, c. 1, d.lgs. n. 33/2013	Conto annuale del personale	Conto annuale del personale	Conto annuale del personale e relative spese sostenute, nell'ambito del quale sono rappresentati i dati relativi alla dotazione organica e al personale effettivamente in servizio e al relativo costo, con l'indicazione della distribuzione tra le diverse qualifiche e aree professionali, con particolare riguardo al personale assegnato agli uffici di diretta collaborazione con gli organi di indirizzo politico	Annuale (art. 16, c. 1, d.lgs. n. 33/2013)	ARU, ARCOFIG		ARU	Entro il 31.12.2023	Al 30 aprile 2024 e Al 31 ottobre 2024
	Art. 16, c. 2, d.lgs. n. 33/2013	Costo personale tempo indeterminato	Costo personale tempo indeterminato	Costo complessivo del personale a tempo indeterminato in servizio, articolato per aree professionali, con particolare riguardo al personale assegnato agli uffici di diretta collaborazione con gli organi di indirizzo politico	Annuale (art. 16, c. 2, d.lgs. n. 33/2013)	ARU, ARCOFIG		ARU	Entro 20 giorni dalla rilevazione (collegata al conto annuale)	Al 30 aprile 2024 e Al 31 ottobre 2024

Tabella degli obblighi predisposta da ANAC (All. 1 Delibera n. 1310/2016; All. 9 PNA 2022; All. 1 Delibera n. 264/2023 come modificata ed integrata con Delibera n. 601 del 19.12.2023)						FLUSSO FINALIZZATO ALLA PUBBLICAZIONE EFFETTUATO DALLA SAPIENZA				
Denominazione sotto-sezione livello 1 (Macrofamiglie)	Denominazione sotto-sezione 2 livello (Tipologie di dati)	Riferimento normativo	Denominazione del singolo obbligo (da pubblicare in tabelle)	Contenuti dell'obbligo	Aggiornamento	Area/Centro di spesa che produce il documento/elabora il dato/possiede le informazioni	Altra Area/Centro di spesa (eventuale) che interviene nel processo di pubblicazione	Area/Centro di spesa che procede alla pubblicazione	Termine per la pubblicazione	Monitoraggio RPCT
Personale	Personale non a tempo indeterminato	Art. 17, c. 1, d.lgs. n. 33/2013	Personale non a tempo indeterminato (da pubblicare in tabelle)	Personale con rapporto di lavoro non a tempo indeterminato, ivi compreso il personale assegnato agli uffici di diretta collaborazione con gli organi di indirizzo politico	Annuale (art. 17, c. 1, d.lgs. n. 33/2013)	ARU	AOS	ARU	Entro 20 giorni dalla rilevazione (collegata al conto annuale)	Al 30 aprile 2024 e Al 31 ottobre 2024
		Art. 17, c. 2, d.lgs. n. 33/2013	Costo del personale non a tempo indeterminato (da pubblicare in tabelle)	Costo complessivo del personale con rapporto di lavoro non a tempo indeterminato, con particolare riguardo al personale assegnato agli uffici di diretta collaborazione con gli organi di indirizzo politico	Trimestrale (art. 17, c. 2, d.lgs. n. 33/2013)	ARU	ARU	ARU	Entro 20 giorni dalla rilevazione trimestrale	Al 30 aprile 2024 e Al 31 ottobre 2024
	Tassi di assenza	Art. 16, c. 3, d.lgs. n. 33/2013	Tassi di assenza trimestrali (da pubblicare in tabelle)	Tassi di assenza del personale distinti per uffici di livello dirigenziale	Trimestrale (art. 16, c. 3, d.lgs. n. 33/2013)	AOS		AOS	Entro 20 giorni dalla scadenza trimestrale	Al 30 aprile 2024 e Al 31 ottobre 2024
	Incarichi conferiti e autorizzati ai dipendenti (dirigenti e non dirigenti)	Art. 18, d.lgs. n. 33/2013 Art. 53, c. 14, d.lgs. n. 165/2001	Incarichi conferiti e autorizzati ai dipendenti (dirigenti e non dirigenti) (da pubblicare in tabelle)	Elenco degli incarichi conferiti o autorizzati a ciascun dipendente (dirigente e non dirigente), con l'indicazione dell'oggetto, della durata e del compenso spettante per ogni incarico	Tempestivo (ex art. 8, d.lgs. n. 33/2013)	ARU, Tutte le Facoltà, i Dipartimenti e i Centri		ARU	Entro 20 giorni dall'acquisizione della documentazione	Al 30 aprile 2024 e Al 31 ottobre 2024
	Contrattazione collettiva	Art. 21, c. 1, d.lgs. n. 33/2013 Art. 47, c. 8, d.lgs. n. 165/2001	Contrattazione collettiva	Riferimenti necessari per la consultazione dei contratti e accordi collettivi nazionali ed eventuali interpretazioni autentiche	Tempestivo (ex art. 8, d.lgs. n. 33/2013)	AOS		AOS	La pubblicazione è assicurata mediante il link al sito istituzionale ARAN che permette di accedere alla contrattazione collettiva	Al 30 aprile 2024 e Al 31 ottobre 2024
		Art. 21, c. 2, d.lgs. n. 33/2013	Contratti integrativi	Contratti integrativi stipulati, con la relazione tecnico-finanziaria e quella illustrativa, certificate dagli organi di controllo (collegio dei revisori dei conti, collegio sindacale, uffici centrali di bilancio o analoghi organi previsti dai rispettivi ordinamenti)	Tempestivo (ex art. 8, d.lgs. n. 33/2013)	AOS		AOS	Entro 30 giorni dall'approvazione	
		Art. 21, c. 2, d.lgs. n. 33/2013 Art. 55, c. 4, d.lgs. n. 150/2009	Costi contratti integrativi	Specifiche informazioni sui costi della contrattazione integrativa, certificate dagli organi di controllo interno, trasmesse al Ministero dell'Economia e delle Finanze, che predispone, allo scopo, uno specifico modello di rilevazione, d'intesa con la Corte dei conti e con la Presidenza del Consiglio dei Ministri - Dipartimento della funzione pubblica	Annuale (art. 55, c. 4, d.lgs. n. 150/2009)	AOS		AOS	Entro 30 giorni dalla trasmissione	
	OIV	Art. 10, c. 8, lett. c), d.lgs. n. 33/2013	OIV (da pubblicare in tabelle)	Nominativi	Tempestivo (ex art. 8, d.lgs. n. 33/2013)	ASUS		ASUS	Entro 20 giorni dalla nomina	Al 30 aprile 2024 e Al 31 ottobre 2024
		Art. 10, c. 8, lett. c), d.lgs. n. 33/2013	OIV (da pubblicare in tabelle)	Curricula	Tempestivo (ex art. 8, d.lgs. n. 33/2013)	ASUS		ASUS	Entro 20 giorni dalla nomina	
		Par. 14.2, delib. CIVIT n. 12/2013	OIV (da pubblicare in tabelle)	Compensi	Tempestivo (ex art. 8, d.lgs. n. 33/2013)	AROCFIG (predisposizione della tabella degli importi delle indennità e dei gettoni di presenza da corrispondere ai membri degli organi istituzionali dell'Ateneo)		ASUS	Entro 20 giorni dalla modifica degli importi	

Tabella degli obblighi predisposta da ANAC (All. 1 Delibera n. 1310/2016; All. 9 PNA 2022; All. 1 Delibera n. 264/2023 come modificata ed integrata con Delibera n. 601 del 19.12.2023)					FLUSSO FINALIZZATO ALLA PUBBLICAZIONE EFFETTUATO DALLA SAPIENZA						
Denominazione sotto-sezione livello 1 (Macrofamiglie)	Denominazione sotto-sezione 2 livello (Tipologie di dati)	Riferimento normativo	Denominazione del singolo obbligo	Contenuti dell'obbligo	Aggiornamento	Area/Centro di spesa che produce il documento/labora il dato/possiede le informazioni	Altra Area/Centro di spesa (eventuale) che interviene nel processo di pubblicazione	Area/Centro di spesa che procede alla pubblicazione	Termine per la pubblicazione	Monitoraggio RPCT	
Bandi di concorso		Art. 19, d.lgs. n. 33/2013 come modificato dalla L.n. 160/2019	Bandi di concorso (da pubblicare in tabelle)	Bandi di concorso per il reclutamento, a qualsiasi titolo, di personale presso l'amministrazione, nonché i criteri di valutazione della Commissione, le tracce delle prove e le graduatorie finali, aggiornate con l'eventuale scorrimento degli idonei non vincitori.	Tempestivo (ex art. 8, d.lgs. n. 33/2013)	ARU/ Facoltà/Dipartimento/Centro interessato dalla procedura		ARU/ Facoltà/Dipartimento/Centro interessato dalla procedura	Tempestivamente e non oltre 3 giorni	Al 30 aprile 2024 e Al 31 ottobre 2024	
Performance	Sistema di misurazione e valutazione della Performance	D. lgs. 150/2009 e ss.mm.ii.	Sistema di misurazione e valutazione della Performance	Sistema di misurazione e valutazione della Performance (art. 7, d.lgs. n. 150/2009)	Tempestivo	ASUS		ASUS	Entro 10 giorni dall'approvazione	Al 30 aprile 2024 e Al 31 ottobre 2024	
	Piano della Performance	Art. 10, c. 8, lett. b), d.lgs. n. 33/2013	Piano della Performance/Piano esecutivo di gestione	Piano della Performance (art. 10, d.lgs. 150/2009) Piano esecutivo di gestione (per gli enti locali) (art. 169, c. 3-bis, d.lgs. n. 267/2000)	Tempestivo (ex art. 8, d.lgs. n. 33/2013)	ASUS		ASUS	Entro 10 giorni dall'approvazione	Al 30 aprile 2024 e Al 31 ottobre 2024	
	Relazione sulla Performance		Relazione sulla Performance	Relazione sulla Performance (art. 10, d.lgs. 150/2009)	Tempestivo (ex art. 8, d.lgs. n. 33/2013)	ASUS		ASUS	Entro 10 giorni dall'approvazione		
	Ammontare complessivo dei premi	Art. 20, c. 1, d.lgs. n. 33/2013	Ammontare complessivo dei premi (da pubblicare in tabelle)	Ammontare complessivo dei premi stanziati		Tempestivo (ex art. 8, d.lgs. n. 33/2013)	ARCOFIG, AOS		AOS	Entro 10 giorni dalla comunicazione dell'approvazione	Al 30 aprile 2024 e Al 31 ottobre 2024
				Ammontare dei premi effettivamente distribuiti		Tempestivo (ex art. 8, d.lgs. n. 33/2013)	ARCOFIG, AOS		AOS	Entro 10 giorni dall'acquisizione del dato	
	Dati relativi ai premi	Art. 20, c. 2, d.lgs. n. 33/2013	Dati relativi ai premi (da pubblicare in tabelle)	Criteri definiti nei sistemi di misurazione e valutazione della performance per l'assegnazione del trattamento accessorio		Tempestivo (ex art. 8, d.lgs. n. 33/2013)	ARCOFIG, AOS		AOS	Entro 30 giorni dalla comunicazione dell'approvazione	Al 30 aprile 2024 e Al 31 ottobre 2024
				Distribuzione del trattamento accessorio, in forma aggregata, al fine di dare conto del livello di selettività utilizzato nella distribuzione dei premi e degli incentivi		Tempestivo (ex art. 8, d.lgs. n. 33/2013)	ARCOFIG, AOS		AOS	Entro 30 giorni dalla comunicazione dell'approvazione	
Grado di differenziazione dell'utilizzo della premialità sia per i dirigenti sia per i dipendenti					Tempestivo (ex art. 8, d.lgs. n. 33/2013)	ARCOFIG, AOS		AOS	Entro 30 giorni dalla comunicazione dell'approvazione		
Enti controllati	Enti pubblici vigilati	Art. 22, c. 1, lett. a), d.lgs. n. 33/2013		Elenco degli enti pubblici, comunque denominati, istituiti, vigilati e finanziati dall'amministrazione ovvero per i quali l'amministrazione abbia il potere di nomina degli amministratori dell'ente, con l'indicazione delle funzioni attribuite e delle attività svolte in favore dell'amministrazione o delle attività di servizio pubblico affidate	Annuale (art. 22, c. 1, d.lgs. n. 33/2013)	ARTEM, ARPS		ARTEM, ARPS	Entro 20 gg. dall'istituzione o dalla variazione intervenuta	Al 30 aprile 2024 e Al 31 ottobre 2024	
				Per ciascuno degli enti:	Obblighi non sussistenti in quanto, allo stato, non vi sono enti pubblici vigilati, istituiti o controllati dalla Sapienza.						
	Enti pubblici vigilati (da pubblicare in tabelle)	Art. 22, c. 2, d.lgs. n. 33/2013		1) ragione sociale		Annuale (art. 22, c. 1, d.lgs. n. 33/2013)	ARTEM, ARPS		ARTEM, ARPS	Entro 20 gg. dall'istituzione o dalla variazione intervenuta	
				2) misura dell'eventuale partecipazione dell'amministrazione		Annuale (art. 22, c. 1, d.lgs. n. 33/2013)	ARTEM, ARPS		ARTEM, ARPS	Entro 20 gg. dall'istituzione o dalla variazione intervenuta	
				3) durata dell'impegno		Annuale (art. 22, c. 1, d.lgs. n. 33/2013)	ARTEM, ARPS		ARTEM, ARPS	Entro 20 gg. dall'istituzione o dalla variazione intervenuta	
				4) onere complessivo a qualsiasi titolo gravante per l'anno sul bilancio dell'amministrazione		Annuale (art. 22, c. 1, d.lgs. n. 33/2013)	ARTEM, ARPS		ARTEM, ARPS	Entro 20 gg. dall'approvazione del bilancio della Sapienza	
				5) numero dei rappresentanti dell'amministrazione negli organi di governo e trattamento economico complessivo a ciascuno di essi spettante (con l'esclusione dei rimborsi per vitto e alloggio)		Annuale (art. 22, c. 1, d.lgs. n. 33/2013)	ARTEM, ARPS		ARTEM, ARPS	Entro 20 gg. dall'incarico o dalla variazione intervenuta	
				6) risultati di bilancio degli ultimi tre esercizi finanziari		Annuale (art. 22, c. 1, d.lgs. n. 33/2013)	ARTEM, ARPS		ARTEM, ARPS	Entro 20 gg. dall'approvazione del bilancio	
7) incarichi di amministratore dell'ente e relativo trattamento economico complessivo (con l'esclusione dei rimborsi per vitto e alloggio)					Annuale (art. 22, c. 1, d.lgs. n. 33/2013)	ARTEM, ARPS		ARTEM, ARPS	Entro 20 gg. dall'incarico o dalla variazione intervenuta		

Tabella degli obblighi predisposta da ANAC (All. 1 Delibera n. 1310/2016; All. 9 PNA 2022; All. 1 Delibera n. 264/2023 come modificata ed integrata con Delibera n. 601 del 19.12.2023)					FLUSSO FINALIZZATO ALLA PUBBLICAZIONE EFFETTUATO DALLA SAPIENZA						
Denominazione sotto-sezione livello 1 (Macrofamiglie)	Denominazione sotto-sezione 2 livello (Tipologie di dati)	Riferimento normativo	Denominazione del singolo obbligo	Contenuti dell'obbligo	Aggiornamento	Area/Centro di spesa che produce il documento/elabora il dato/possiede le informazioni	Altra Area/Centro di spesa (eventuale) che interviene nel processo di pubblicazione	Area/Centro di spesa che procede alla pubblicazione	Termine per la pubblicazione	Monitoraggio RPCT	
Enti controllati		Art. 20, c. 3, d.lgs. n. 39/2013		Dichiarazione sulla insussistenza di una delle cause di inconferibilità dell'incarico ( <a href="#">link al sito dell'ente</a> )	Temporaneo (art. 20, c. 1, d.lgs. n. 39/2013)	ARTEM, ARPS		ARTEM, ARPS	Entro 20 gg. dall'incarico o dalla variazione intervenuta		
		Art. 20, c. 3, d.lgs. n. 39/2013		Dichiarazione sulla insussistenza di una delle cause di incompatibilità al conferimento dell'incarico ( <a href="#">link al sito dell'ente</a> )	Annuale (art. 20, c. 2, d.lgs. n. 39/2013)	ARTEM, ARPS		ARTEM, ARPS	Entro 20 gg. dall'incarico o dalla variazione intervenuta		
		Art. 22, c. 3, d.lgs. n. 33/2013		Collegamento con i siti istituzionali degli enti pubblici vigilati	Annuale (art. 22, c. 1, d.lgs. n. 33/2013)	ARTEM, ARPS		ARTEM, ARPS	Entro 20 gg. dall'istituzione o dalla variazione intervenuta		
		Società partecipate	Art. 22, c. 1, lett. b), d.lgs. n. 33/2013	Dati società partecipate (da pubblicare in tabelle)	Elenco delle società di cui l'amministrazione detiene direttamente quote di partecipazione anche minoritaria, con l'indicazione dell'entità, delle funzioni attribuite e delle attività svolte in favore dell'amministrazione o delle attività di servizio pubblico affidate, ad esclusione delle società partecipate da amministrazioni pubbliche, con azioni quotate in mercati regolamentati italiani o di altri paesi dell'Unione europea, e loro controllate. (art. 22, c. 6, d.lgs. n. 33/2013)	Annuale (art. 22, c. 1, d.lgs. n. 33/2013)	ARTEM, ARPS		ARTEM, ARPS	Entro 20 gg. dall'istituzione o dalla variazione intervenuta	Al 30 aprile 2024 e Al 31 ottobre 2024
			Per ciascuna delle società:								
			1) ragione sociale		Annuale (art. 22, c. 1, d.lgs. n. 33/2013)	ARTEM, ARPS		ARTEM, ARPS	Entro 20 gg. dall'istituzione o dalla variazione intervenuta		
			2) misura dell'eventuale partecipazione dell'amministrazione		Annuale (art. 22, c. 1, d.lgs. n. 33/2013)	ARTEM, ARPS		ARTEM, ARPS	Entro 20 gg. dall'istituzione o dalla variazione intervenuta		
			3) durata dell'impegno		Annuale (art. 22, c. 1, d.lgs. n. 33/2013)	ARTEM, ARPS		ARTEM, ARPS	Entro 20 gg. dall'istituzione o dalla variazione intervenuta		
			4) onere complessivo a qualsiasi titolo gravante per l'anno sul bilancio dell'amministrazione		Annuale (art. 22, c. 1, d.lgs. n. 33/2013)	ARTEM, ARPS		ARTEM, ARPS	Entro 20 gg. dall'approvazione del bilancio della Sapienza		
			5) numero dei rappresentanti dell'amministrazione negli organi di governo e trattamento economico complessivo a ciascuno di essi spettante		Annuale (art. 22, c. 1, d.lgs. n. 33/2013)	ARTEM, ARPS		ARTEM, ARPS	Entro 20 gg. dall'incarico o dalla variazione intervenuta		
			6) risultati di bilancio degli ultimi tre esercizi finanziari		Annuale (art. 22, c. 1, d.lgs. n. 33/2013)	ARTEM, ARPS		ARTEM, ARPS	Entro 20 gg. dall'approvazione del bilancio		
			7) incarichi di amministratore della società e relativo trattamento economico complessivo	Annuale (art. 22, c. 1, d.lgs. n. 33/2013)	ARTEM, ARPS		ARTEM, ARPS	Entro 20 gg. dall'incarico o dalla variazione intervenuta			
			Dichiarazione sulla insussistenza di una delle cause di inconferibilità dell'incarico ( <a href="#">link al sito dell'ente</a> )	Temporaneo (art. 20, c. 1, d.lgs. n. 39/2013)	ARTEM, ARPS		ARTEM, ARPS	Entro 20 gg. dall'incarico o dalla variazione intervenuta	Al 30 aprile 2024 e Al 31 ottobre 2024		
			Dichiarazione sulla insussistenza di una delle cause di incompatibilità al conferimento dell'incarico ( <a href="#">link al sito dell'ente</a> )	Annuale (art. 20, c. 2, d.lgs. n. 39/2013)	ARTEM, ARPS		ARTEM, ARPS	Entro 20 gg. dall'incarico o dalla variazione intervenuta			
			Collegamento con i siti istituzionali delle società partecipate	Annuale (art. 22, c. 1, d.lgs. n. 33/2013)	ARTEM, ARPS		ARTEM, ARPS	Entro 20 gg. dall'istituzione o dalla variazione intervenuta			
		Art. 22, c. 1, lett. d-bis, d.lgs. n. 33/2013	Provvedimenti	Provvedimenti in materia di costituzione di società a partecipazione pubblica, acquisto di partecipazioni in società già costituite, gestione delle partecipazioni pubbliche, alienazione di partecipazioni sociali, quotazione di società a controllo pubblico in mercati regolamentati e razionalizzazione periodica delle partecipazioni pubbliche, previsti dal decreto legislativo adottato ai sensi dell'articolo 18 della legge 7 agosto 2015, n. 124 (art. 20 d.lgs. 175/2016)	Temporaneo (ex art. 8, d.lgs. n. 33/2013)	ARTEM, ARPS		ARTEM, ARPS	Entro 20 gg. dall'adozione di provvedimento		
		Art. 19, c. 7, d.lgs. n. 175/2016		Provvedimenti con cui le amministrazioni pubbliche fissano obiettivi specifici, annuali e pluriennali, sul complesso delle spese di funzionamento, ivi comprese quelle per il personale, delle società controllate	Temporaneo (ex art. 8, d.lgs. n. 33/2013)	ARTEM, ARPS		ARTEM, ARPS	Entro 20 gg. dall'adozione di provvedimento		
				Provvedimenti con cui le società a controllo pubblico garantiscono il concreto perseguimento degli obiettivi specifici, annuali e pluriennali, sul complesso delle spese di funzionamento	Temporaneo (ex art. 8, d.lgs. n. 33/2013)	ARTEM, ARPS		ARTEM, ARPS	Entro 20 gg. dall'adozione di provvedimento		



Tabella degli obblighi predisposta da ANAC (All. 1 Delibera n. 1310/2016; All. 9 PNA 2022; All. 1 Delibera n. 264/2023 come modificata ed integrata con Delibera n. 601 del 19.12.2023)					FLUSSO FINALIZZATO ALLA PUBBLICAZIONE EFFETTUATO DALLA SAPIENZA						
Denominazione sotto-sezione livello 1 (Macrofamiglie)	Denominazione sotto-sezione 2 livello (Tipologie di dati)	Riferimento normativo	Denominazione del singolo obbligo	Contenuti dell'obbligo	Aggiornamento	Area/Centro di spesa che produce il documento/elabora il dato/possiede le informazioni	Altra Area/Centro di spesa (eventuale) che interviene nel processo di pubblicazione	Area/Centro di spesa che procede alla pubblicazione	Termine per la pubblicazione	Monitoraggio RPCT	
Enti controllati	Enti di diritto privato controllati	Art. 22, c. 1, lett. c), d.lgs. n. 33/2013	Enti di diritto privato controllati  (da pubblicare in tabelle)	Elenco degli enti di diritto privato, comunque denominati, in controllo dell'amministrazione, con l'indicazione delle funzioni attribuite e delle attività svolte in favore dell'amministrazione o delle attività di servizio pubblico affidate	Annuale (art. 22, c. 1, d.lgs. n. 33/2013)	ARTEM, ARPS		ARTEM, ARPS	Entro 20 gg. dall'istituzione o dalla variazione intervenuta	Al 30 aprile 2024 e Al 31 ottobre 2024	
				Per ciascuno degli enti:							
				1) ragione sociale	Annuale (art. 22, c. 1, d.lgs. n. 33/2013)	ARTEM, ARPS		ARTEM, ARPS	Entro 20 gg. dall'istituzione o dalla variazione intervenuta		
				2) misura dell'eventuale partecipazione dell'amministrazione	Annuale (art. 22, c. 1, d.lgs. n. 33/2013)	ARTEM, ARPS		ARTEM, ARPS	Entro 20 gg. dall'istituzione o dalla variazione intervenuta		
				3) durata dell'impegno	Annuale (art. 22, c. 1, d.lgs. n. 33/2013)	ARTEM, ARPS		ARTEM, ARPS	Entro 20 gg. dall'istituzione o dalla variazione intervenuta		
		Art. 22, c. 2, d.lgs. n. 33/2013		4) onere complessivo a qualsiasi titolo gravante per l'anno sul bilancio dell'amministrazione	Annuale (art. 22, c. 1, d.lgs. n. 33/2013)	ARTEM, ARPS		ARTEM, ARPS	Entro 20 gg. dall'approvazione del bilancio della Sapienza		Al 30 aprile 2024 e Al 31 ottobre 2024
				5) numero dei rappresentanti dell'amministrazione negli organi di governo e trattamento economico complessivo a ciascuno di essi spettante	Annuale (art. 22, c. 1, d.lgs. n. 33/2013)	ARTEM, ARPS		ARTEM, ARPS	Entro 20 gg. dall'incarico o dalla variazione intervenuta		
				6) risultati di bilancio degli ultimi tre esercizi finanziari	Annuale (art. 22, c. 1, d.lgs. n. 33/2013)	ARTEM, ARPS		ARTEM, ARPS	Entro 20 gg. dall'approvazione del bilancio		
				7) incarichi di amministratore dell'ente e relativo trattamento economico complessivo	Annuale (art. 22, c. 1, d.lgs. n. 33/2013)	ARTEM, ARPS		ARTEM, ARPS	Entro 20 gg. dall'incarico o dalla variazione intervenuta		
		Art. 20, c. 3, d.lgs. n. 39/2013		Dichiarazione sulla insussistenza di una delle cause di inconferibilità dell'incarico ( <a href="#">link al sito dell'ente</a> )	Tempestivo (art. 20, c. 1, d.lgs. n. 39/2013)	ARTEM, ARPS		ARTEM, ARPS	Entro 20 gg. dall'incarico o dalla variazione intervenuta		
		Art. 20, c. 3, d.lgs. n. 39/2013		Dichiarazione sulla insussistenza di una delle cause di incompatibilità al conferimento dell'incarico ( <a href="#">link al sito dell'ente</a> )	Annuale (art. 20, c. 2, d.lgs. n. 39/2013)	ARTEM, ARPS		ARTEM, ARPS	Entro 20 gg. dall'incarico o dalla variazione intervenuta		
	Art. 22, c. 3, d.lgs. n. 33/2013	Collegamento con i siti istituzionali degli enti di diritto privato controllati	Annuale (art. 22, c. 1, d.lgs. n. 33/2013)	ARTEM, ARPS		ARTEM, ARPS	Entro 20 gg. dall'istituzione o dalla variazione intervenuta				
	Rappresentazione grafica	Art. 22, c. 1, lett. d), d.lgs. n. 33/2013	Rappresentazione grafica	Una o più rappresentazioni grafiche che evidenziano i rapporti tra l'amministrazione e gli enti pubblici vigilati, le società partecipate, gli enti di diritto privato controllati	Annuale (art. 22, c. 1, d.lgs. n. 33/2013)	ARTEM, ARPS		ARTEM, ARPS	Entro il 30.11.2023		

Tabella degli obblighi predisposta da ANAC (All. 1 Delibera n. 1310/2016; All. 9 PNA 2022; All. 1 Delibera n. 264/2023 come modificata ed integrata con Delibera n. 601 del 19.12.2023)

FLUSSO FINALIZZATO ALLA PUBBLICAZIONE EFFETTUATO DALLA SAPIENZA

Denominazione sotto-sezione livello 1 (Macrofamiglie)	Denominazione sotto-sezione 2 livello (Tipologie di dati)	Riferimento normativo	Denominazione del singolo obbligo	Contenuti dell'obbligo	Aggiornamento	Area/Centro di spesa che produce il documento/elabora il dato/possiede le informazioni	Altra Area/Centro di spesa (eventuale) che interviene nel processo di pubblicazione	Area/Centro di spesa che procede alla pubblicazione	Termine per la pubblicazione	Monitoraggio RPCT		
Attività e procedimenti	Tipologie di procedimento	Art. 35, c. 1, lett. a), d.lgs. n. 33/2013	Tipologie di procedimento (da pubblicare in tabelle)	Per ciascuna tipologia di procedimento:								
				1) breve descrizione del procedimento con indicazione di tutti i riferimenti normativi utili	Tempestivo (ex art. 8, d.lgs. n. 33/2013)	ARAG		ARAG	Entro 30 gg dalla pubblicazione di eventuali modifiche normative	Al 30 aprile 2024 e Al 31 ottobre 202		
				2) unità organizzative responsabili dell'istruttoria	Tempestivo (ex art. 8, d.lgs. n. 33/2013)	ARAG		ARAG	Entro 30 gg dalla pubblicazione di eventuali modifiche normative			
				3) l'ufficio del procedimento, unitamente ai recapiti telefonici e alla casella di posta elettronica istituzionale	Tempestivo (ex art. 8, d.lgs. n. 33/2013)	ARAG		ARAG	Entro 30 gg dalla pubblicazione di eventuali modifiche normative			
				4) ove diverso, l'ufficio competente all'adozione del provvedimento finale, con l'indicazione del nome del responsabile dell'ufficio unitamente ai rispettivi recapiti telefonici e alla casella di posta elettronica istituzionale	Tempestivo (ex art. 8, d.lgs. n. 33/2013)	ARAG		ARAG	Entro 30 gg dalla pubblicazione di eventuali modifiche normative			
				5) modalità con le quali gli interessati possono ottenere le informazioni relative ai procedimenti in corso che li riguardano	Tempestivo (ex art. 8, d.lgs. n. 33/2013)	ARAG		ARAG	Entro 30 gg dalla pubblicazione di eventuali modifiche normative			
				6) termine fissato in sede di disciplina normativa del procedimento per la conclusione con l'adozione di un provvedimento espresso e ogni altro termine procedimentale rilevante	Tempestivo (ex art. 8, d.lgs. n. 33/2013)	ARAG		ARAG	Entro 30 gg dalla pubblicazione di eventuali modifiche normative			
				7) procedimenti per i quali il provvedimento dell'amministrazione può essere sostituito da una dichiarazione dell'interessato ovvero il procedimento può concludersi con il silenzio-assenso dell'amministrazione	Tempestivo (ex art. 8, d.lgs. n. 33/2013)	ARAG		ARAG	Entro 30 gg dalla pubblicazione di eventuali modifiche normative			
				8) strumenti di tutela amministrativa e giurisdizionale, riconosciuti dalla legge in favore dell'interessato, nel corso del procedimento nei confronti del provvedimento finale ovvero nei casi di adozione del provvedimento oltre il termine predeterminato per la sua conclusione e i modi per attivarli	Tempestivo (ex art. 8, d.lgs. n. 33/2013)	ARAG		ARAG	Entro 30 gg dalla pubblicazione di eventuali modifiche normative			
				9) link di accesso al servizio on line, ove sia già disponibile in rete, o tempi previsti per la sua attivazione	Tempestivo (ex art. 8, d.lgs. n. 33/2013)	ARAG		ARAG	Entro 30 gg dalla pubblicazione di eventuali modifiche normative			
				10) modalità per l'effettuazione dei pagamenti eventualmente necessari, con i codici IBAN identificativi del conto di pagamento, ovvero di imputazione del versamento in Tesoreria, tramite i quali i soggetti versanti possono effettuare i pagamenti mediante bonifico bancario o postale, ovvero gli identificativi del conto corrente postale sul quale i soggetti versanti possono effettuare i pagamenti mediante bollettino postale, nonché i codici identificativi del pagamento da indicare obbligatoriamente per il versamento	Tempestivo (ex art. 8, d.lgs. n. 33/2013)	ARAG		ARAG	Entro 30 gg dalla pubblicazione di eventuali modifiche normative			
11) nome del soggetto a cui è attribuito, in caso di inerzia, il potere sostitutivo, nonché modalità per attivare tale potere, con indicazione dei recapiti telefonici e delle caselle di posta elettronica istituzionale	Tempestivo (ex art. 8, d.lgs. n. 33/2013)	ARAG		ARAG	Entro 30 gg dalla pubblicazione di eventuali modifiche normative							

Tabella degli obblighi predisposta da ANAC (All. 1 Delibera n. 1310/2016; All. 9 PNA 2022; All. 1 Delibera n. 264/2023 come modificata ed integrata con Delibera n. 601 del 19.12.2023)

FLUSSO FINALIZZATO ALLA PUBBLICAZIONE EFFETTUATO DALLA SAPIENZA

Denominazione sotto-sezione livello 1 (Macrofamiglie)	Denominazione sotto-sezione 2 livello (Tipologie di dati)	Riferimento normativo	Denominazione del singolo obbligo	Contenuti dell'obbligo	Aggiornamento	Area/Centro di spesa che produce il documento/elabora il dato/possiede le informazioni	Altra Area/Centro di spesa (eventuale) che interviene nel processo di pubblicazione	Area/Centro di spesa che procede alla pubblicazione	Termine per la pubblicazione	Monitoraggio RPCT
Attività e procedimenti		Art. 35, c. 1, lett. d), d.lgs. n. 33/2013		Per i procedimenti ad istanza di parte:						
		Art. 35, c. 1, lett. d), d.lgs. n. 33/2013 e Art. 1, c. 29, l. 190/2012		1) atti e documenti da allegare all'istanza e modulatoria necessaria, compresi i fac-simile per le autocertificazioni	Tempestivo (ex art. 8, d.lgs. n. 33/2013)	ARAG		ARAG	Entro 30 gg dalla pubblicazione di eventuali modifiche normative	Al 30 aprile 2024 e Al 31 ottobre 2024
		2) uffici ai quali rivolgersi per informazioni, orari e modalità di accesso con indicazione degli indirizzi, recapiti telefonici e caselle di posta elettronica istituzionale e cui presentare le istanze	Tempestivo (ex art. 8, d.lgs. n. 33/2013)	ARAG		ARAG	Entro 30 gg dalla pubblicazione di eventuali modifiche normative			
Dichiarazioni sostitutive e acquisizione d'ufficio dei dati	Art. 35, c. 3, d.lgs. n. 33/2013	Recapiti dell'ufficio responsabile	Recapiti telefonici e casella di posta elettronica istituzionale dell'ufficio responsabile per le attività volte a gestire, garantire e verificare la trasmissione dei dati o l'accesso diretto degli stessi da parte delle amministrazioni procedenti all'acquisizione d'ufficio dei dati e allo svolgimento dei controlli sulle dichiarazioni sostitutive	Tempestivo (ex art. 8, d.lgs. n. 33/2013)	ASUS		ASUS	Entro 30 gg dalla pubblicazione di eventuali modifiche normative	Al 30 aprile 2024 e Al 31 ottobre 2024	
Provvedimenti	Provvedimenti organi indirizzo politico	Art. 23, c. 1, d.lgs. n. 33/2013 /Art. 1, co. 16 della l. n. 190/2012	Provvedimenti organi indirizzo politico	Elenco dei provvedimenti, con particolare riferimento ai provvedimenti finali dei procedimenti di: scelta del contraente per l'affidamento di lavori, forniture e servizi, anche con riferimento alla modalità di selezione prescelta (link alla sotto-sezione "bandi di gara e contratti"); accordi stipulati dall'amministrazione con soggetti privati o con altre amministrazioni pubbliche.	Semestrale (art. 23, c. 1, d.lgs. n. 33/2013)	Tutte le Aree/Facoltà/Dipartimento/Centro che effettuano i procedimenti indicati		ARAG	Entro 20 giorni dalla scadenza del semestre	Al 30 aprile 2024 e Al 31 ottobre 2024
	Provvedimenti dirigenti amministrativi	Art. 23, c. 1, d.lgs. n. 33/2013 /Art. 1, co. 16 della l. n. 190/2012	Provvedimenti dirigenti amministrativi	Elenco dei provvedimenti, con particolare riferimento ai provvedimenti finali dei procedimenti di: scelta del contraente per l'affidamento di lavori, forniture e servizi, anche con riferimento alla modalità di selezione prescelta (link alla sotto-sezione "bandi di gara e contratti"); accordi stipulati dall'amministrazione con soggetti privati o con altre amministrazioni pubbliche.	Semestrale (art. 23, c. 1, d.lgs. n. 33/2013)	Tutte le Aree/Facoltà/Dipartimento/Centro che effettuano i procedimenti indicati		ARAG	Entro il 20 luglio e il 20 gennaio dell'anno successivo a quello di riferimento	Al 30 aprile 2024 e Al 31 ottobre 2024
Bandi di gara e contratti	BANDI DI GARA E CONTRATTI: PROCEDURE AVVIATE E CONCLUSE ENTRO IL 31.12.2023 (per le procedure non concluse al 31.12.2023 e per le procedure avviate dal 01.01.2024 gli obblighi di trasparenza indicati nell'Allegato 9 PNA 2022 sono assolti mediante trasmissione alla Banca dati nazionale dei contratti pubblici - BDNCP accessibile tramite il relativo link ipertestuale inserito nella sottosezione Bandi di gara e contratti dell'AT)									
		Art. 1, c. 32, l. n. 190/2012 Art. 37, c. 1, lett. a) d.lgs. n. 33/2013; Art. 4 delib. Anac n. 39/2016	Dati previsti dall'articolo 1, comma 32, della legge 6 novembre 2012, n. 190. Informazioni sulle singole procedure	Codice Identificativo Gara (CIG)/SmartCIG, struttura proponente, oggetto del bando, procedura di scelta del contraente, elenco degli operatori invitati a presentare offerta/numero di offerenti che hanno partecipato al procedimento, aggiudicatario, importo di aggiudicazione, tempi di completamento dell'opera servizio o fornitura, importo delle somme liquidate	Tempestivo	Tutte le Aree/Facoltà/Dipartimento/Centro e RUP che effettuano i procedimenti indicati		Tutte le Aree/Facoltà/Dipartimento/Centro e RUP che effettuano i procedimenti indicati	Tempestivo	Al 30 aprile 2024 e Al 31 ottobre 2024
		Art. 1, c. 32, l. n. 190/2012 Art. 37, c. 1, lett. a) d.lgs. n. 33/2013; Art. 4 delib. Anac n. 39/2016	(da pubblicare secondo le "Specifiche tecniche per la pubblicazione dei dati ai sensi dell'art. 1, comma 32, della Legge n. 190/2012", adottate secondo quanto indicato nella delib. Anac 39/2016)	Tabelle riassuntive rese liberamente scaricabili in un formato digitale standard aperto con informazioni sui contratti relative all'anno precedente (nello specifico: Codice Identificativo Gara (CIG)/SmartCIG, struttura proponente, oggetto del bando, procedura di scelta del contraente, elenco degli operatori invitati a presentare offerta/numero di offerenti che hanno partecipato al procedimento, aggiudicatario, importo di aggiudicazione, tempi di completamento dell'opera servizio o fornitura, importo delle somme liquidate)	Annuale (art. 1, c. 32, l. n. 190/2012)	Tutte le Aree/Facoltà/Dipartimento/Centro e RUP che effettuano i procedimenti indicati		Tutte le Aree/Facoltà/Dipartimento/Centro e RUP che effettuano i procedimenti indicati	Tempestivo	
		Art. 37, c. 1, lett. b) d.lgs. n. 33/2013; Art. 21, c. 7, e 25, c. 1, d.lgs. n. 50/2016 D.M. MIT 14/2018, art. 5, commi 8 e 10 e art. 7, commi 4 e 10	Atti relativi alla programmazione di lavori, opere, servizi e forniture	Programma biennale degli acquisti di beni e servizi, programma triennale dei lavori pubblici e relativi aggiornamenti annuali Comunicazione della mancata redazione del programma triennale dei lavori pubblici per assenza di lavori e comunicazione della mancata redazione del programma biennale degli acquisti di beni e servizi per assenza di acquisti (D.M. MIT 14/2018, art. 5, co. 8 e art. 7, co. 4) Modifiche al programma triennale dei lavori pubblici e al programma biennale degli acquisti di beni e servizi (D.M. MIT 14/2018, art. 5, co. 10 e art. 7, co. 10)	Tempestivo	ARAP per programmazione biennale degli acquisti di beni e servizi AGE per programma triennale dei lavori pubblici		ARAP per programmazione biennale degli acquisti di beni e servizi AGE per programma triennale dei lavori pubblici	Entro 10 gg dall'approvazione	Al 30 aprile 2024 e Al 31 ottobre 2024
Atti relativi alle procedure per l'affidamento di appalti pubblici di servizi, forniture, lavori e opere, di concorsi pubblici di progettazione, di concorsi di idee e di concessioni, compresi quelli tra enti nell'ambito del settore pubblico di cui all'art. 5 del d.lgs. n. 50/2016 I dati si devono riferire a ciascuna procedura contrattuale in modo da avere una rappresentazione sequenziale di ognuna di esse, dai primi atti alla fase di esecuzione										

Tabella degli obblighi predisposta da ANAC (All. 1 Delibera n. 1310/2016; All. 9 PNA 2022; All. 1 Delibera n. 264/2023 come modificata ed integrata con Delibera n. 601 del 19.12.2023)

FLUSSO FINALIZZATO ALLA PUBBLICAZIONE EFFETTUATO DALLA SAPIENZA

Denominazione sotto-sezione livello 1 (Macrofamiglie)	Denominazione sotto-sezione 2 livello (Tipologie di dati)	Riferimento normativo	Denominazione del singolo obbligo	Contenuti dell'obbligo	Aggiornamento	Area/Centro di spesa che produce il documento/labora il dato/possiede le informazioni	Altra Area/Centro di spesa (eventuale) che interviene nel processo di pubblicazione	Area/Centro di spesa che procede alla pubblicazione	Termine per la pubblicazione	Monitoraggio RPCT
		Art. 37, c. 1, lett. b) d.lgs. n. 33/2013 e art. 29, c. 1, d.lgs. n. 50/2016; DPCM n. 76/2018	Trasparenza nella partecipazione di portatori di interessi e dibattito pubblico	Progetti di fattibilità relativi alle grandi opere infrastrutturali e di architettura di rilevanza sociale, aventi impatto sull'ambiente, sulle città e sull'assetto del territorio, nonché gli esiti della consultazione pubblica, comprensivi dei resoconti degli incontri e dei dibattiti con i portatori di interesse. I contributi e i resoconti sono pubblicati, con pari evidenza, unitamente ai documenti predisposti dall'amministrazione e relativi agli stessi lavori (art. 22, c. 1)  Informazioni previste dal D.P.C.M. n. 76/2018 "Regolamento recante modalità di svolgimento, tipologie e soglie dimensionali delle opere sottoposte a dibattito pubblico"	Tempestivo	Tutte le Aree/ Facoltà, Dipartimento, Centro e RUP che effettuano le procedure di gara		Tutte le Aree/ Facoltà, Dipartimento, Centro e RUP che effettuano le procedure di gara	Al 31 ottobre 2023	Al 30 aprile 2024 e Al 31 ottobre 2024
		Art. 37, c. 1, lett. b) d.lgs. n. 33/2013 e art. 29, c. 1, d.lgs. n. 50/2016	Avvisi di preinformazione	<b>SETTORI ORDINARI</b> Avvisi di preinformazione per i settori ordinari di cui all'art. 70, co. 1, d.lgs. 50/2016  <b>SETTORI SPECIALI</b> Avvisi periodici indicativi per i settori speciali di cui all'art. 127, co. 2, d.lgs. 50/2016	Tempestivo	Tutte le Aree/ Facoltà, Dipartimento, Centro e RUP che effettuano le procedure di gara		Tutte le Aree/ Facoltà, Dipartimento, Centro e RUP che effettuano le procedure di gara	Entro il 31 dicembre di ogni anno se ANAC intende avvalersi dei termini di ricezione delle offerte ai sensi dell'art. 70 del d.lgs. n. 50/2016	Al 30 aprile 2024 e Al 31 ottobre 2024
		Art. 37, c. 1, lett. b) d.lgs. n. 33/2013 e art. 29, c. 1, d.lgs. n. 50/2016	Delibera a contrarre	Delibera a contrarre o atto equivalente	Tempestivo	Tutte le Aree/ Facoltà, Dipartimento, Centro e RUP che effettuano le procedure di gara		Tutte le Aree/ Facoltà, Dipartimento, Centro e RUP che effettuano le procedure di gara	Entro 10 giorni dalla firma	Al 30 aprile 2024 e Al 31 ottobre 2024
		Art. 37, c. 1, lett. b) d.lgs. n. 33/2013 e art. 29, c. 1, d.lgs. n. 50/2016, d.m. MIT 2.12.2016	Avvisi e bandi	<b>SETTORI ORDINARI-SOTTOSOGLIA</b> Avviso di indagini di mercato (art. 36, c. 7 e Linee guida ANAC n.4) Bandi ed avvisi (art. 36, c. 9) Avviso di costituzione elenco operatori economici e pubblicazione elenco (art. 36, c. 7 e Linee guida ANAC) Determina a contrarre ex art. 32, c. 2, con riferimento alle ipotesi ex art. 36, c. 2, lettere a) e b) <b>SETTORI ORDINARI-SOPRASOGLIA</b> Avviso di preinformazione per l'indizione di una gara per procedure ristrette e procedure competitive con negoziazione (amministrazioni subcentrali)(art. 70, c. 2 e 3) Bandi ed avvisi (art. 73, c. 1 e 4) Bandi di gara o avvisi di preinformazione per appalti di servizi di cui all'allegato IX (art. 142, c. 1) Bandi di concorso per concorsi di progettazione (art. 153) Bando per il concorso di idee (art. 156) <b>SETTORI SPECIALI</b> Bandi e avvisi (art. 127, c. 1) Per procedure ristrette e negoziate- Avviso periodico indicativo (art. 127, c. 3) Avviso sull'esistenza di un sistema di qualificazione (art. 128, c. 1) Bandi di gara e avvisi (art. 129, c. 1) Per i servizi sociali e altri servizi specifici- Avviso di gara, avviso periodico indicativo, avviso sull'esistenza di un sistema di qualificazione (art. 140, c. 1) Per i concorsi di progettazione e di idee - Bando (art. 141, c. 3) <b>SPONSORIZZAZIONI</b> Avviso con cui si rende nota la ricerca di sponsor o l'avvenuto ricevimento di una proposta di sponsorizzazione indicando sinteticamente il contenuto del contratto proposto (art. 19, c. 1)	Tempestivo	Tutte le Aree/ Facoltà, Dipartimento, Centro e RUP che effettuano le procedure di gara		Tutte le Aree/ Facoltà, Dipartimento, Centro e RUP che effettuano le procedure di gara	Entro 10 giorni dalla pubblicazione in gazzetta ufficiale	Al 30 aprile 2024 e Al 31 ottobre 2024
		Art. 48, c. 3, d.l. 77/2021	Procedure negoziate afferenti agli investimenti pubblici finanziati, in tutto o in parte, con le risorse previste dal PNRR e dal PNC e dai programmi cofinanziati dai fondi strutturali dell'Unione europea	Evidenza dell'avvio delle procedure negoziate (art. 63 e art. 125) ove le S.A. vi ricorrono quando, per ragioni di estrema urgenza derivanti da circostanze imprevedibili, non imputabili alla stazione appaltante, l'applicazione dei termini, anche abbreviati, previsti dalle procedure ordinarie può compromettere la realizzazione degli obiettivi o il rispetto dei tempi di attuazione di cui al PNRR nonché al PNC e ai programmi cofinanziati dai fondi strutturali dell'Unione Europea	Tempestivo	Tutte le Aree/ Facoltà, Dipartimento, Centro e RUP che effettuano le procedure di gara		Tutte le Aree/ Facoltà, Dipartimento, Centro e RUP che effettuano le procedure di gara	Entro 10 giorni dalla pubblicazione	Al 30 aprile 2024 e Al 31 ottobre 2024
		Art. 37, c. 1, lett. b) d.lgs. n. 33/2013 e art. 29, c. 1, d.lgs. n. 50/2016	Commissione giudicatrice	Composizione della commissione giudicatrice, curricula dei suoi componenti.	Tempestivo	Tutte le Aree/ Facoltà, Dipartimento, Centro e RUP che effettuano le procedure di gara		Tutte le Aree/ Facoltà, Dipartimento, Centro e RUP che effettuano le procedure di gara	Entro 2 giorni dalla nomina	Al 30 aprile 2024 e Al 31 ottobre 2024
<b>Bandi di gara e contratti</b>		Art. 37, c. 1, lett. b) d.lgs. n. 33/2013 e art. 29, c. 1, d.lgs. n. 50/2016	Avvisi relativi all'esito della procedura	<b>SETTORI ORDINARI- SOTTOSOGLIA</b> Avviso sui risultati della procedura di affidamento con l'indicazione dei soggetti invitati (art. 36, c. 2, lett. b), c), o-bis). Per le ipotesi di cui all'art. 36, c. 2, lett. b) tranne nei casi in cui si procede ad affidamento diretto tramite determina a contrarre ex articolo 32, c. 2 Pubblicazione facoltativa dell'avviso di aggiudicazione di cui all'art. 36, co. 2, lett. a) tranne nei casi in cui si procede ai sensi dell'art. 32, co. 2  <b>SETTORI ORDINARI-SOPRASOGLIA</b> Avviso di appalto aggiudicato (art. 98) Avviso di aggiudicazione degli appalti di servizi di cui all'allegato IX eventualmente raggruppati su base trimestrale (art. 142, c. 3) Avviso sui risultati del concorso di progettazione (art. 153, c. 2)  <b>SETTORI SPECIALI</b> Avviso relativo agli appalti aggiudicati (art. 129, c. 2 e art. 130) Avviso di aggiudicazione degli appalti di servizi sociali e di altri servizi specifici eventualmente raggruppati su base trimestrale (art. 140, c. 3) Avviso sui risultati del concorso di progettazione (art. 141, c. 2)	Tempestivo	Tutte le Aree/ Facoltà, Dipartimento, Centro e RUP che effettuano le procedure di gara		Tutte le Aree/ Facoltà, Dipartimento, Centro e RUP che effettuano le procedure di gara	Entro 60 giorni dalla stipula del contratto	Al 30 aprile 2024 e Al 31 ottobre 2024

Tabella degli obblighi predisposta da ANAC (All. 1 Delibera n. 1310/2016; All. 9 PNA 2022; All. 1 Delibera n. 264/2023 come modificata ed integrata con Delibera n. 601 del 19.12.2023)

FLUSSO FINALIZZATO ALLA PUBBLICAZIONE EFFETTUATO DALLA SAPIENZA

Denominazione sotto-sezione livello 1 (Macrofamiglie)	Denominazione sotto-sezione 2 livello (Tipologie di dati)	Riferimento normativo	Denominazione del singolo obbligo	Contenuti dell'obbligo	Aggiornamento	Area/Centro di spesa che produce il documento/labora il dato/possiede le informazioni	Altra Area/Centro di spesa (eventuale) che interviene nel processo di pubblicazione	Area/Centro di spesa che procede alla pubblicazione	Termine per la pubblicazione	Monitoraggio RPCT
Bandi di gara e contratti		d.l. 76, art. 1, co. 2, lett. a) (applicabile temporaneamente)	Avviso sui risultati della procedura di affidamento diretto (ove la determina a contrarre o atto equivalente sia adottato entro il 30.6.2023)	Per gli affidamenti diretti per lavori di importo inferiore a 150.000 euro e per servizi e forniture, ivi compresi i servizi di ingegneria e architettura e l'attività di progettazione, di importo inferiore a 139.000 euro; pubblicazione dell'avviso sui risultati della procedura di affidamento con l'indicazione dei soggetti invitati (non obbligatoria per affidamenti inferiori ad euro 40.000)	Temporaneo	Tutte le Aree/ Facoltà, Dipartimento, Centro e RUP che effettuano le procedure di gara		Tutte le Aree/ Facoltà, Dipartimento, Centro e RUP che effettuano le procedure di gara	Entro 10 giorni dall'affidamento	Al 30 aprile 2024 e Al 31 ottobre 2024
		d.l. 76, art. 1, co. 1, lett. b) (applicabile temporaneamente)	Avviso di avvio della procedura e avviso sui risultati della aggiudicazione di procedure negoziate senza bando (ove la determina a contrarre o atto equivalente sia adottato entro il 30.6.2023)	Per l'affidamento di servizi e forniture, ivi compresi i servizi di ingegneria e architettura e l'attività di progettazione, di importo pari o superiore a 139.000 euro e fino alle soglie comunitarie e di lavori di importo pari o superiore a 150.000 euro e inferiore a un milione di euro; pubblicazione di un avviso che evidenzia l'avvio della procedura negoziata e di un avviso sui risultati della procedura di affidamento con l'indicazione dei soggetti invitati	Temporaneo	Tutte le Aree/ Facoltà, Dipartimento, Centro e RUP che effettuano le procedure di gara		Tutte le Aree/ Facoltà, Dipartimento, Centro e RUP che effettuano le procedure di gara	Entro 10 giorni dall'aggiudicazione	Al 30 aprile 2024 e Al 31 ottobre 2024
		Art. 37, c. 1, lett. b) d.lgs. n. 33/2013 e art. 29, c. 1, d.lgs. n. 50/2016	Verbalì delle commissioni di gara	Verbalì delle commissioni di gara (fatte salve le esigenze di riservatezza ai sensi dell'art. 53, ovvero dei documenti secretati ai sensi dell'art. 162 e nel rispetto dei limiti previsti in via generale dal d.lgs. n. 196/2003 e ss.mm.ii. in materia di dati personali).	Successivamente alla pubblicazione degli avvisi relativi agli esiti delle procedure	Tutte le Aree/ Facoltà, Dipartimento, Centro e RUP che effettuano le procedure di gara		Tutte le Aree/ Facoltà, Dipartimento, Centro e RUP che effettuano le procedure di gara	Entro 10 giorni dalla pubblicazione degli avvisi relativi agli esiti delle procedure	Al 30 aprile 2024 e Al 31 ottobre 2024
		Art. 47, c.2, 3, 9, d.l. 77/2021 e art. 29, co. 1, d.lgs. n. 50/2016	Pari opportunità e inclusione lavorativa nei contratti pubblici, nel PNRR e nel PNC	Copia dell'ultimo rapporto sulla situazione del personale maschile e femminile prodotto al momento della presentazione della domanda di partecipazione o dell'offerta da parte degli operatori economici tenuti, ai sensi dell'art. 46, del d.lgs. n. 198/2006 alla sua redazione (operatori che occupano oltre 50 dipendenti)(art. 47, c. 2, d.l. 77/2021)	Successivamente alla pubblicazione degli avvisi relativi agli esiti delle procedure	Tutte le Aree/ Facoltà, Dipartimento, Centro e RUP che effettuano le procedure di gara		Tutte le Aree/ Facoltà, Dipartimento, Centro e RUP che effettuano le procedure di gara	Entro 10 giorni dalla pubblicazione degli avvisi relativi agli esiti delle procedure	Al 30 aprile 2024 e Al 31 ottobre 2024
		Art. 37, c. 1, lett. b) d.lgs. n. 33/2013 e art. 29, c. 1, d.lgs. n. 50/2016	Contratti	Solo per gli affidamenti sopra soglia e per quelli finanziati con risorse PNRR e fondi strutturali, testo dei contratti e dei successivi accordi modificativi e/o interpretativi degli stessi (fatte salve le esigenze di riservatezza ai sensi dell'art. 53, ovvero dei documenti secretati ai sensi dell'art. 162 e nel rispetto dei limiti previsti in via generale dal d.lgs. n. 196/2003 e ss.mm.ii. in materia di dati personali).	Temporaneo	Tutte le Aree/ Facoltà, Dipartimento, Centro e RUP che effettuano le procedure di gara		ARAP RUP della procedura di gara	Entro 2 giorni dalla stipula	Al 30 aprile 2024 e Al 31 ottobre 2024
		D.l. 76/2020, art. 6 Art. 29, co. 1, d.lgs. 50/2016	Collegi consultivi tecnici	Composizione del CCT, curricula e compenso dei componenti.	Temporaneo	Tutte le Aree/ Facoltà, Dipartimento, Centro e RUP che effettuano le procedure di gara		Tutte le Aree/ Facoltà, Dipartimento, Centro e RUP che effettuano le procedure di gara	Entro 2 giorni dalla nomina	Al 30 aprile 2024 e Al 31 ottobre 2024
		Art. 47, c.2, 3, 9, d.l. 77/2021 e art. 29, co. 1, d.lgs. 50/2016	Pari opportunità e inclusione lavorativa nei contratti pubblici, nel PNRR e nel PNC	Relazione di genere sulla situazione del personale maschile e femminile consegnata, entro sei mesi dalla conclusione del contratto, alla S.A. degli operatori economici che occupano un numero pari o superiore a quindici dipendenti (art. 47, c. 3, d.l. 77/2021)	Temporaneo	Tutte le Aree/ Facoltà, Dipartimento, Centro e RUP che effettuano le procedure di gara		Tutte le Aree/ Facoltà, Dipartimento, Centro e RUP che effettuano le procedure di gara	Entro 10 giorni dal ricevimento	Al 30 aprile 2024 e Al 31 ottobre 2024
		Art. 47, co. 3-bis e co. 9, d.l. 77/2021 e art. 29, co. 1, d.lgs. 50/2016		Pubblicazione da parte della S.A. della certificazione di cui all'articolo 17 della legge 12 marzo 1999, n. 68 e della relazione relativa all'assolvimento degli obblighi di cui alla medesima legge e alle eventuali sanzioni e provvedimenti disposti a carico dell'operatore economico nel triennio antecedente la data di scadenza di presentazione delle offerte e consegnati alla S.A. entro sei mesi dalla conclusione del contratto (per gli operatori economici che occupano un numero pari o superiore a quindici dipendenti)	Temporaneo	Tutte le Aree/ Facoltà, Dipartimento, Centro e RUP che effettuano le procedure di gara		Tutte le Aree/ Facoltà, Dipartimento, Centro e RUP che effettuano le procedure di gara	Entro 10 giorni dal ricevimento	Al 30 aprile 2024 e Al 31 ottobre 2024
Bandi di gara e contratti	Art. 37, c. 1, lett. b) d.lgs. n. 33/2013 e art. 29, c. 1, d.lgs. n. 50/2016	Fase esecutiva	Fatte salve le esigenze di riservatezza ai sensi dell'art. 53, ovvero dei documenti secretati ai sensi dell'art. 162 del d.lgs. 50/2016, i provvedimenti di approvazione ed autorizzazione relativi a: - modifiche soggettive - varianti - proroghe - rinnovi - quinto d'obbligo - subappalti (in caso di assenza del provvedimento di autorizzazione, pubblicazione del nominativo del subappaltatore, dell'importo e dell'oggetto del contratto di subappalto). Certificato di collaudo o regolare esecuzione Certificato di verifica conformità Accordi bonari e transazioni Atti di nomina del direttore dei lavori/direttore dell'esecuzione/componenti della commissione di collaudo	Temporaneo	Tutte le Aree/ Facoltà, Dipartimento, Centro e RUP che effettuano le procedure di gara		Tutte le Aree/ Facoltà, Dipartimento, Centro e RUP che effettuano le procedure di gara	Entro 10 giorni dall'adizione	Al 30 aprile 2024 e Al 31 ottobre 2024	

Tabella degli obblighi predisposta da ANAC (All. 1 Delibera n. 1310/2016; All. 9 PNA 2022; All. 1 Delibera n. 264/2023 come modificata ed integrata con Delibera n. 601 del 19.12.2023)

FLUSSO FINALIZZATO ALLA PUBBLICAZIONE EFFETTUATO DALLA SAPIENZA

Denominazione sotto-sezione livello 1 (Macrofamiglie)	Denominazione sotto-sezione 2 livello (Tipologie di dati)	Riferimento normativo	Denominazione del singolo obbligo	Contenuti dell'obbligo	Aggiornamento	Area/Centro di spesa che produce il documento/labora il dato/possiede le informazioni	Altra Area/Centro di spesa (eventuale) che interviene nel processo di pubblicazione	Area/Centro di spesa che procede alla pubblicazione	Termine per la pubblicazione	Monitoraggio RPCT
Bandi di gara e contratti		Art. 37, c. 1, lett. b) d.lgs. n. 33/2013 e art. 29, c. 1, d.lgs. n. 50/2016	Resoconti della gestione finanziaria dei contratti al termine della loro esecuzione	Resoconti della gestione finanziaria dei contratti al termine della loro esecuzione. Il resoconto deve contenere, per ogni singolo contratto, almeno i seguenti dati: data di inizio e conclusione dell'esecuzione, importo del contratto, importo complessivo liquidato, importo complessivo dello scostamento, ove si sia verificato (scostamento positivo o negativo).	Annuale	Tutte le Aree/ Facoltà, Dipartimento, Centro e RUP che effettuano le procedure di gara		Tutte le Aree/ Facoltà, Dipartimento, Centro e RUP che effettuano le procedure di gara	Entro il 31 gennaio con riferimento agli affidamenti dell'anno precedente	Ai 30 aprile 2024 e Ai 31 ottobre 2024
		Art. 37, c. 1, lett. b) d.lgs. n. 33/2013 e art. 29, c. 1, d.lgs. n. 50/2016	Concessioni e partenariati pubblico privato	Tutti gli obblighi di pubblicazione elencati nel presente allegato sono applicabili anche ai contratti di concessione e di partenariato pubblico privato, <u>in quanto compatibili</u> , ai sensi degli artt. 29, 164, 179 del d.lgs. 50/2016. Con riferimento agli avvisi e ai bandi si richiamano inoltre: Bando di concessione, invito a presentare offerte (art. 164, c. 2, che rinvia alle disposizioni contenute nella parte I e II del d.lgs. 50/2016 anche relativamente alle modalità di pubblicazione e redazione dei bandi e degli avvisi) Nuovo invito a presentare offerte a seguito della modifica dell'ordine di importanza dei criteri di aggiudicazione (art. 173, c. 3) <u> Nuovo bando di concessione a seguito della modifica dell'ordine di importanza dei criteri di aggiudicazione (art. 173, c. 3)</u>	Tempestivo	Tutte le Aree/ Facoltà, Dipartimento, Centro e RUP che effettuano le procedure di gara		Tutte le Aree/ Facoltà, Dipartimento, Centro e RUP che effettuano le procedure di gara	Entro 10 giorni dalla pubblicazione in G.U.	Ai 30 aprile 2024 e Ai 31 ottobre 2024
		Art. 37, c. 1, lett. b) d.lgs. n. 33/2013 e art. 29, c. 1, d.lgs. n. 50/2016	Affidamenti diretti di lavori, servizi e forniture di somma urgenza e di protezione civile	Gli atti relativi agli affidamenti diretti di lavori, servizi e forniture di somma urgenza e di protezione civile, con specifica dell'affidatario, delle modalità della scelta e delle motivazioni che non hanno consentito il ricorso alle procedure ordinarie (art. 163, c. 10)	Tempestivo	Tutte le Aree/ Facoltà, Dipartimento, Centro e RUP che effettuano le procedure di gara		Tutte le Aree/ Facoltà, Dipartimento, Centro e RUP che effettuano le procedure di gara	Entro 10 dall'affidamento	Ai 30 aprile 2024 e Ai 31 ottobre 2024
		Art. 37, c. 1, lett. b) d.lgs. n. 33/2013 e art. 29, c. 1, d.lgs. n. 50/2016	Affidamenti in house	Tutti gli atti connessi agli affidamenti in house in formato open data di appalti pubblici e contratti di concessione tra enti nell'ambito del settore pubblico (art. 192, c. 1 e 3)	Tempestivo	Tutte le Aree/ Facoltà, Dipartimento, Centro e RUP che effettuano le procedure di gara		Tutte le Aree/ Facoltà, Dipartimento, Centro e RUP che effettuano le procedure di gara	Entro 10 dall'affidamento	Ai 30 aprile 2024 e Ai 31 ottobre 2024
		Art. 90, c. 10, d.lgs n. 50/2016	Elenchi ufficiali di operatori economici riconosciuti e certificazioni	<u>Obbligo previsto per i soli enti gestiscono gli elenchi e per gli organismi di certificazione</u> Elenco degli operatori economici iscritti in un elenco ufficiale (art. 90, c. 10, d.lgs n. 50/2016) Elenco degli operatori economici in possesso del certificato rilasciato dal competente organismo di certificazione (art. 90, c. 10, d.lgs n. 50/2016)	Tempestivo	n.a.		n.a.	n.a.	n.a.
		Art. 11, co. 2-quater, l. n. 3/2003, introdotto dall'art. 41, co. 1, d.l. n. 76/2020.	Progetti di investimento pubblico	<u>Obbligo previsto per i soggetti titolari di progetti di investimento pubblico.</u> Elenco dei progetti finanziati, con indicazione del CUP, importo totale del finanziamento, le fonti finanziarie, la data di avvio del progetto e lo stato di attuazione finanziario e procedurale	Annuale	Tutte le Aree/ Facoltà, Dipartimento, Centro e RUP che effettuano le procedure di gara		Tutte le Aree/ Facoltà, Dipartimento, Centro e RUP che effettuano le procedure di gara	Entro 10 dall'affidamento	Ai 30 aprile 2024 e Ai 31 ottobre 2024
	<b>BANDI DI GARA E CONTRATTI: PROCEDURE AVVIATE FINO AL 31.12.2023 E NON CONCLUSE ENTRO LA STESSA DATA IN BASE AL D.L.GS. N. 50/2016 E N. 36/2023 (V. DELIBERA ANAC N. 582 DEL 13.12.2023) ED AVVIATE DOPO IL 1.01.2024</b>									
	Art. 30, d.lgs. 36/2023 Uso di procedure automatizzate nel ciclo di vita dei contratti pubblici			Elenco delle soluzioni tecnologiche adottate dalle SA e enti concedenti per l'automatizzazione delle proprie attività.	Una tantum con aggiornamento tempestivo in caso di modifiche	Tutte le Aree/ Facoltà, Dipartimento, Centro e RUP che effettuano le procedure di gara		Tutte le Aree/ Facoltà, Dipartimento, Centro e RUP che effettuano le procedure di gara	entro il 30 Aprile	Ai 30 aprile 2024 e Ai 31 ottobre 2024
	ALLEGATO I.5 al d.lgs. 36/2023 Elementi per la programmazione dei lavori e dei servizi. Schemi tipo (art. 4, co. 3)			Avviso finalizzato ad acquisire le manifestazioni di interesse degli operatori economici in ordine ai lavori di possibile completamento di opere incompiute nonché alla gestione delle stesse NB: Ove l'avviso è pubblicato nella apposita sezione del portale web del Ministero delle infrastrutture e dei trasporti, la pubblicazione in AT è assicurata mediante link al portale MIT	Tempestivo	Tutte le Aree/ Facoltà, Dipartimento, Centro e RUP che effettuano le procedure di gara		Tutte le Aree/ Facoltà, Dipartimento, Centro e RUP che effettuano le procedure di gara	Tempestivo	Ai 30 aprile 2024 e Ai 31 ottobre 2024
	ALLEGATO I.5 al d.lgs. 36/2023 Elementi per la programmazione dei lavori e dei servizi. Schemi tipo (art. 5, co. 8; art. 7, co. 4)			Comunicazione circa la mancata redazione del programma triennale dei lavori pubblici, per assenza di lavori Comunicazione circa la mancata redazione del programma triennale degli acquisti di forniture e servizi, per assenza di acquisti di forniture e servizi.	Tempestivo	Tutte le Aree/ Facoltà, Dipartimento, Centro e RUP che effettuano le procedure di gara		Tutte le Aree/ Facoltà, Dipartimento, Centro e RUP che effettuano le procedure di gara	Entro 10 giorni dal termine previsto per la redazione del programma	Ai 30 aprile 2024 e Ai 31 ottobre 2024
	Art. 168, d.lgs. 36/2023 Procedure di gara con sistemi di qualificazione			Atti recanti norme, criteri oggettivi per il funzionamento del sistema di qualificazione, l'eventuale aggiornamento periodico dello stesso e durata, criteri soggettivi (requisiti relativi alle capacità economiche, finanziarie, tecniche e professionali) per l'iscrizione al sistema.	Tempestivo	Tutte le Aree/ Facoltà, Dipartimento, Centro e RUP che effettuano le procedure di gara		Tutte le Aree/ Facoltà, Dipartimento, Centro e RUP che effettuano le procedure di gara	Entro 10 giorni dall'adozione degli atti in questione	Ai 30 aprile 2024 e Ai 31 ottobre 2024
	Art. 169, d.lgs. 36/2023 Procedure di gara regolamentate Settori speciali			<u>Obbligo applicabile alle imprese pubbliche e ai soggetti titolari di diritti speciali esclusivi</u> Atti eventualmente adottati recanti l'elencazione delle condotte che costituiscono gravi illeciti professionali agli effetti degli artt. 95, co. 1, lettera e) e 98 (cause di esclusione dalla gara per gravi illeciti professionali).	Tempestivo	Tutte le Aree/ Facoltà, Dipartimento, Centro e RUP che effettuano le procedure di gara		Tutte le Aree/ Facoltà, Dipartimento, Centro e RUP che effettuano le procedure di gara	Entro 10 giorni dall'adozione dell'atto	Ai 30 aprile 2024 e Ai 31 ottobre 2024
	Art. 11, co. 2-quater, l. n. 3/2003, introdotto dall'art. 41, co. 1, d.l. n. 76/2020 Dati e informazioni sui progetti di investimento pubblico			<u>Obbligo previsto per i soggetti titolari di progetti di investimento pubblico</u> Elenco annuale dei progetti finanziati, con indicazione del CUP, importo totale del finanziamento, le fonti finanziarie, la data di avvio del progetto e lo stato di attuazione finanziario e procedurale	Annuale	Tutte le Aree/ Facoltà, Dipartimento, Centro e RUP che effettuano le procedure di gara		Tutte le Aree/ Facoltà, Dipartimento, Centro e RUP che effettuano le procedure di gara	Entro 10 dall'affidamento	Ai 30 aprile 2024 e Ai 31 ottobre 2024

Tabella degli obblighi predisposta da ANAC (All. 1 Delibera n. 1310/2016; All. 9 PNA 2022; All. 1 Delibera n. 264/2023 come modificata ed integrata con Delibera n. 601 del 19.12.2023)

FLUSSO FINALIZZATO ALLA PUBBLICAZIONE EFFETTUATO DALLA SAPIENZA

Denominazione sotto-sezione livello 1 (Macrofamiglie)	Denominazione sotto-sezione 2 livello (Tipologie di dati)	Riferimento normativo	Denominazione del singolo obbligo	Contenuti dell'obbligo	Aggiornamento	Area/Centro di spesa che produce il documento/labora il dato/possiede le informazioni	Altra Area/Centro di spesa (eventuale) che interviene nel processo di pubblicazione	Area/Centro di spesa che procede alla pubblicazione	Termine per la pubblicazione	Monitoraggio RPCT
			<b>Fase</b>							Al 30 aprile 2024
		Art. 40, co. 3 e co. 5, d.lgs. 36/2023 Dibattito pubblico (da intendersi riferito a quello fascicolo) Allegato I 6 al d.lgs. 36/2023 Dibattito pubblico obbligatorio	Publicazione	1) Relazione sul progetto dell'opera (art. 40, co. 3 codice e art. 5, co. 1, lett. a) e b) allegato) 2) Relazione conclusiva redatta dal responsabile del dibattito (con i contenuti specificati dall'art. 40, co. 5 codice e art. 7, co. 1 dell'allegato) 3) Documento conclusivo redatto dalla SA sulla base della relazione conclusiva del responsabile (solo per il dibattito pubblico obbligatorio) ai sensi dell'art. 7, co. 2 dell'allegato Per il dibattito pubblico obbligatorio, la pubblicazione dei documenti di cui al nn. 2 e 3, è prevista sia per le SA sia per le amministrazioni locali interessate dall'intervento	Tempestivo	Tutte le Aree/ Facoltà, Dipartimento, Centro e RUP che effettuano le procedure di gara		Tutte le Aree/ Facoltà, Dipartimento, Centro e RUP che effettuano le procedure di gara	Entro 10 giorni dalla redazione del documento	Al 30 aprile 2024 e Al 31 ottobre 2024
		Art. 82, d.lgs. 36/2023 Documenti di gara Art. 85, co. 4, d.lgs. 36/2023 Pubblicazione a livello nazionale (cfr. anche l'Allegato II.7)		Documenti di gara. Che comprendono, almeno: Delibera a contrarre Bando/avviso di gara/lettera di invito Disciplinare di gara Capitolato speciale Condizioni contrattuali proposte	Tempestivo	Tutte le Aree/ Facoltà, Dipartimento, Centro e RUP che effettuano le procedure di gara		Tutte le Aree/ Facoltà, Dipartimento, Centro e RUP che effettuano le procedure di gara	Tempestivo	Al 30 aprile 2024 e Al 31 ottobre 2024
		Art. 28, d.lgs. 36/2023 Trasparenza dei contratti pubblici		Composizione delle commissioni giudicatrici e CV dei componenti	Tempestivo	Tutte le Aree/ Facoltà, Dipartimento, Centro e RUP che effettuano le procedure di gara		Tutte le Aree/ Facoltà, Dipartimento, Centro e RUP che effettuano le procedure di gara	Entro 2 giorni dalla nomina	Al 30 aprile 2024 e Al 31 ottobre 2024
		Art. 47, co. 2, e 9 d.l. 77/2021, convertito con modificazioni della l. 108/2021 D.P.C.M. 20 giugno 2023 recante Linee guida volte a favorire le pari opportunità generazionali e di genere, nonché l'inclusione lavorativa delle persone con disabilità nei contratti riservati (art. 1, co. 8, allegato II.3, d.lgs. 36/2023)	Affidamento	<u>Pari opportunità e inclusione lavorativa nei contratti pubblici PNRR e PNC e nei contratti riservati:</u> Copia dell'ultimo rapporto sulla situazione del personale maschile e femminile redatto dall'operatore economico, tenuto alla sua redazione ai sensi dell'art. 46, decreto legislativo 11 aprile 2006, n. 198 (operatori economici che occupano oltre 50 dipendenti). Il documento è prodotto, a pena di esclusione, al momento della presentazione della domanda di partecipazione o dell'offerta	Da pubblicare successivamente alla pubblicazione degli avvisi relativi agli esiti delle procedure	Tutte le Aree/ Facoltà, Dipartimento, Centro e RUP che effettuano le procedure di gara		Tutte le Aree/ Facoltà, Dipartimento, Centro e RUP che effettuano le procedure di gara	Entro 10 giorni dalla ricezione del documento	Al 30 aprile 2024 e Al 31 ottobre 2024
		Art. 10, co. 5; art. 14, co. 3; art. 17, co. 2; art. 24; art. 30, co. 2; art. 31, co. 1 e 2; D.lgs. 201/2022 Riordino della disciplina dei servizi pubblici locali di rilevanza economica		Procedure di affidamento dei servizi pubblici locali: 1) deliberazione di istituzione del servizio pubblico locale (art. 10, co. 5); 2) relazione contenente la valutazione finalizzata alla scelta della modalità di gestione (art. 14, co. 3); 3) Deliberazione di affidamento del servizio a società in house (art. 17, co. 2) per affidamenti sopra soglia del servizio pubblico locale, compresi quelli nei settori del trasporto pubblico locale e dei servizi di distribuzione di energia elettrica e gas naturale; 4) contratto di servizio sottoscritto dalle parti che definisce gli obblighi di servizio pubblico e le condizioni economiche del rapporto (art. 24 e 31 co. 2); 5) relazione periodica contenente le verifiche periodiche sulla situazione gestionale (art. 30, co. 2)	Tempestivo	n.a.		n.a.	n.a.	n.a.
		Art. 215 e ss. e All. V.2, d.lgs. 36/2023 Collegio consultivo tecnico		Composizione del Collegio consultivo tecnici (nominativi) CV dei componenti	Tempestivo	Tutte le Aree/ Facoltà, Dipartimento, Centro e RUP che effettuano le procedure di gara		Tutte le Aree/ Facoltà, Dipartimento, Centro e RUP che effettuano le procedure di gara	Entro 2 giorni dalla nomina	Al 30 aprile 2024 e Al 31 ottobre 2024
		Art. 47, co. 3, co. 3-bis, co. 9, l. 77/2021 convertito con modificazioni della l. 108/2021 Pari opportunità e inclusione lavorativa nei contratti pubblici PNRR e PNC e nei contratti riservati D.P.C.M. 20 giugno 2023 recante Linee guida volte a favorire le pari opportunità generazionali e di genere, nonché l'inclusione lavorativa delle persone con disabilità nei contratti riservati (art. 1, co. 8, allegato II.3, d.lgs. 36/2023)	Esecutiva	<u>Pari opportunità e inclusione lavorativa nei contratti pubblici PNRR e PNC e nei contratti riservati:</u> 1) Relazione di genere sulla situazione del personale maschile e femminile consegnata, entro sei mesi dalla conclusione del contratto, alla stazione appaltante/ente concedente dagli operatori economici che occupano un numero pari o superiore a quindici dipendenti 2) Certificazione di cui all'art. 17 della legge 12 marzo 1999, n. 68 e della relazione relativa all'assolvimento degli obblighi di cui alla medesima legge e alle eventuali sanzioni e provvedimenti disposti a carico dell'operatore economico nel triennio antecedente la data di scadenza della presentazione delle offerte e consegnate alla stazione appaltante/ente concedente entro sei mesi dalla conclusione del contratto (per gli operatori economici che occupano un numero pari o superiore a quindici dipendenti)	Tempestivo	Tutte le Aree/ Facoltà, Dipartimento, Centro e RUP che effettuano le procedure di gara		Tutte le Aree/ Facoltà, Dipartimento, Centro e RUP che effettuano le procedure di gara	Entro 10 giorni dalla ricezione del documento	Al 30 aprile 2024 e Al 31 ottobre 2024
		Art. 134, co. 4, d.lgs. 36/2023 Contratti gratuiti e forme speciali di partenariato	Sponsorizzazioni	Affidamento di contratti di sponsorizzazione di lavori, servizi o forniture per importi superiori a quarantamila 40.000 euro: 1) avviso con il quale si rende nota la ricerca di sponsor per specifici interventi, ovvero si comunica l'eventuale ricevimento di una proposta di sponsorizzazione, con sintetica indicazione del contenuto del contratto proposto.	Tempestivo	Tutte le Aree/ Facoltà, Dipartimento, Centro e RUP che effettuano le procedure di gara		Tutte le Aree/ Facoltà, Dipartimento, Centro e RUP che effettuano le procedure di gara	Tempestivo	Al 30 aprile 2024 e Al 31 ottobre 2024
		Art. 140, d.lgs. 36/2023 Comunicato del Presidente ANAC del 19 settembre 2023	Procedure di somma urgenza e di protezione civile	Atti e documenti relativi agli affidamenti di somma urgenza a prescindere dall'importo di affidamento. In particolare: 1) verbale di somma urgenza e provvedimento di affidamento; con specifica indicazione delle modalità della scelta e delle motivazioni che non hanno consentito il ricorso alle procedure ordinarie; 2) perizia giustificativa; 3) elenco prezzi unitari, con indicazione di quelli concordati tra le parti e di quelli dedotti da prezzi ufficiali; 4) verbale di consegna dei lavori o verbale di avvio dell'esecuzione del servizio/fornitura; 5) contratto, ove stipulato.	Tempestivo	Tutte le Aree/ Facoltà, Dipartimento, Centro e RUP che effettuano le procedure di gara		Tutte le Aree/ Facoltà, Dipartimento, Centro e RUP che effettuano le procedure di gara	Entro 10 giorni dalla redazione del documento	Al 30 aprile 2024 e Al 31 ottobre 2024
		Art. 193, d.lgs. 36/2023 Procedura di affidamento	Finanza di progetto	Provvedimento conclusivo della procedura di valutazione della proposta del promotore relativa alla realizzazione in concessione di lavori o servizi	Tempestivo	Tutte le Aree/ Facoltà, Dipartimento, Centro e RUP che effettuano le procedure di gara		Tutte le Aree/ Facoltà, Dipartimento, Centro e RUP che effettuano le procedure di gara	Entro 10 giorni dall'adozione del provvedimento	Al 30 aprile 2024 e Al 31 ottobre 2024

Tabella degli obblighi predisposta da ANAC (All. 1 Delibera n. 1310/2016; All. 9 PNA 2022; All. 1 Delibera n. 264/2023 come modificata ed integrata con Delibera n. 601 del 19.12.2023)						FLUSSO FINALIZZATO ALLA PUBBLICAZIONE EFFETTUATO DALLA SAPIENZA				
Denominazione sotto-sezione livello 1 (Macrofamiglie)	Denominazione sotto-sezione 2 livello (Tipologie di dati)	Riferimento normativo	Denominazione del singolo obbligo	Contenuti dell'obbligo	Aggiornamento	Area/Centro di spesa che produce il documento/elabora il dato/possiede le informazioni	Altra Area/Centro di spesa (eventuale) che interviene nel processo di pubblicazione	Area/Centro di spesa che procede alla pubblicazione	Termine per la pubblicazione	Monitoraggio RPCT
Sovvenzioni, contributi, sussidi, vantaggi economici	Criteri e modalità	Art. 26, c. 1, d.lgs. n. 33/2013	Criteri e modalità	Atti con i quali sono determinati i criteri e le modalità cui le amministrazioni devono attenersi per la concessione di sovvenzioni, contributi, sussidi ed ausili finanziari e l'attribuzione di vantaggi economici di qualunque genere a persone ed enti pubblici e privati	Tempestivo (ex art. 8, d.lgs. n. 33/2013)	Tutte le Area/Facoltà/Dipartimenti/Centri interessati		Tutte le Area/Facoltà/Dipartimenti/Centri interessati	Entro 10 giorni dall'adozione	Al 30 aprile 2024 e Al 31 ottobre 2024
	Atti di concessione	Art. 26, c. 2, d.lgs. n. 33/2013	Atti di concessione  (da pubblicare in tabelle creando un collegamento con la pagina nella quale sono riportati i dati dei relativi provvedimenti finali)  (NB: è fatto divieto di diffusione di dati da cui sia possibile ricavare informazioni relative allo stato di salute e alla situazione di disagio economico-sociale degli interessati, come previsto dall'art. 26, c. 4, del d.lgs. n. 33/2013)	Atti di concessione di sovvenzioni, contributi, sussidi ed ausili finanziari alle imprese e comunque di vantaggi economici di qualunque genere a persone ed enti pubblici e privati di importo superiore a mille euro	Tempestivo (art. 26, c. 3, d.lgs. n. 33/2013)	Tutte le Area/Facoltà/Dipartimento/Centro che pongono in essere il procedimento		Tutte le Area/Facoltà/Dipartimento/Centro che pongono in essere il procedimento	Entro 10 giorni dall'adozione	Al 30 aprile 2024 e Al 31 ottobre 2024
	Atti di concessione	Art. 27, c. 1, lett. a), d.lgs. n. 33/2013		1) nome dell'impresa o dell'ente e i rispettivi dati fiscali o il nome di altro soggetto beneficiario	Tempestivo (art. 26, c. 3, d.lgs. n. 33/2013)	Tutte le Area/Facoltà/Dipartimento/Centro che pongono in essere il procedimento		Tutte le Area/Facoltà/Dipartimento/Centro che pongono in essere il procedimento	Entro 10 giorni dall'adozione	Al 30 aprile 2024 e Al 31 ottobre 2024
		Art. 27, c. 1, lett. b), d.lgs. n. 33/2013		2) importo del vantaggio economico corrisposto	Tempestivo (art. 26, c. 3, d.lgs. n. 33/2013)	Tutte le Area/Facoltà/Dipartimento/Centro che pongono in essere il procedimento		Tutte le Area/Facoltà/Dipartimento/Centro che pongono in essere il procedimento	Entro 10 giorni dall'adozione	
		Art. 27, c. 1, lett. c), d.lgs. n. 33/2013		3) norma o titolo a base dell'attribuzione	Tempestivo (art. 26, c. 3, d.lgs. n. 33/2013)	Tutte le Area/Facoltà/Dipartimento/Centro che pongono in essere il procedimento		Tutte le Area/Facoltà/Dipartimento/Centro che pongono in essere il procedimento	Entro 10 giorni dall'adozione	
		Art. 27, c. 1, lett. d), d.lgs. n. 33/2013		4) ufficio e funzionario o dirigente responsabile del relativo procedimento amministrativo	Tempestivo (art. 26, c. 3, d.lgs. n. 33/2013)	Tutte le Area/Facoltà/Dipartimento/Centro che pongono in essere il procedimento		Tutte le Area/Facoltà/Dipartimento/Centro che pongono in essere il procedimento	Entro 10 giorni dall'adozione	
		Art. 27, c. 1, lett. e), d.lgs. n. 33/2013		5) modalità seguita per l'individuazione del beneficiario	Tempestivo (art. 26, c. 3, d.lgs. n. 33/2013)	Tutte le Area/Facoltà/Dipartimento/Centro che pongono in essere il procedimento		Tutte le Area/Facoltà/Dipartimento/Centro che pongono in essere il procedimento	Entro 10 giorni dall'adozione	
		Art. 27, c. 1, lett. f), d.lgs. n. 33/2013		6) link al progetto selezionato	Tempestivo (art. 26, c. 3, d.lgs. n. 33/2013)	Tutte le Area/Facoltà/Dipartimento/Centro che pongono in essere il procedimento		Tutte le Area/Facoltà/Dipartimento/Centro che pongono in essere il procedimento	Entro 10 giorni dall'adozione	
		Art. 27, c. 1, lett. f), d.lgs. n. 33/2013		7) link al curriculum vitae del soggetto incaricato	Tempestivo (art. 26, c. 3, d.lgs. n. 33/2013)	Tutte le Area/Facoltà/Dipartimento/Centro che pongono in essere il procedimento		Tutte le Area/Facoltà/Dipartimento/Centro che pongono in essere il procedimento	Entro 10 giorni dall'adozione	
		Art. 27, c. 2, d.lgs. n. 33/2013		Elenco (in formato tabellare aperto) dei soggetti beneficiari degli atti di concessione di sovvenzioni, contributi, sussidi ed ausili finanziari alle imprese e di attribuzione di vantaggi economici di qualunque genere a persone ed enti pubblici e privati di importo superiore a mille euro	Annuale (art. 27, c. 2, d.lgs. n. 33/2013)	Tutte le Area/Facoltà/Dipartimento/Centro che pongono in essere il procedimento		Tutte le Area/Facoltà/Dipartimento/Centro che pongono in essere il procedimento	Entro 10 giorni dall'adozione	



Tabella degli obblighi predisposta da ANAC (All. 1 Delibera n. 1310/2016; All. 9 PNA 2022; All. 1 Delibera n. 264/2023 come modificata ed integrata con Delibera n. 601 del 19.12.2023)					FLUSSO FINALIZZATO ALLA PUBBLICAZIONE EFFETTUATO DALLA SAPIENZA					
Denominazione sotto-sezione livello 1 (Macrofamiglie)	Denominazione sotto-sezione 2 livello (Tipologie di dati)	Riferimento normativo	Denominazione del singolo obbligo	Contenuti dell'obbligo	Aggiornamento	Area/Centro di spesa che produce il documento/elabora il dato/possiede le informazioni	Altra Area/Centro di spesa (eventuale) che interviene nel processo di pubblicazione	Area/Centro di spesa che procede alla pubblicazione	Termine per la pubblicazione	Monitoraggio RPCT
Bilanci	Bilancio preventivo e consuntivo	Art. 29, c. 1, d.lgs. n. 33/2013 Art. 5, c. 1, d.p.c.m. 26 aprile 2011	Bilancio preventivo	Documenti e allegati del bilancio preventivo, nonché dati relativi al bilancio di previsione di ciascun anno in forma sintetica, aggregata e semplificata, anche con il ricorso a rappresentazioni grafiche	Tempestivo (ex art. 8, d.lgs. n. 33/2013)	ARCOFIG		ARCOFIG	Entro 30 giorni dall'approvazione	Al 30 aprile 2024 e Al 31 ottobre 2024
		Art. 29, c. 1-bis, d.lgs. n. 33/2013 e d.p.c.m. 29 aprile 2016		Dati relativi alle entrate e alla spesa dei bilanci preventivi in formato tabellare aperto in modo da consentire l'esportazione, il trattamento e il riutilizzo.	Tempestivo (ex art. 8, d.lgs. n. 33/2013)	ARCOFIG		ARCOFIG	Entro 30 giorni dall'approvazione	
		Art. 29, c. 1, d.lgs. n. 33/2013 Art. 5, c. 1, d.p.c.m. 26 aprile 2011	Bilancio consuntivo	Documenti e allegati del bilancio consuntivo, nonché dati relativi al bilancio consuntivo di ciascun anno in forma sintetica, aggregata e semplificata, anche con il ricorso a rappresentazioni grafiche	Tempestivo (ex art. 8, d.lgs. n. 33/2013)	ARCOFIG		ARCOFIG	Entro 30 giorni dall'approvazione	
		Art. 29, c. 1-bis, d.lgs. n. 33/2013 e d.p.c.m. 29 aprile 2016		Dati relativi alle entrate e alla spesa dei bilanci consuntivi in formato tabellare aperto in modo da consentire l'esportazione, il trattamento e il riutilizzo.	Tempestivo (ex art. 8, d.lgs. n. 33/2013)	ARCOFIG		ARCOFIG	Entro 30 giorni dall'approvazione	
	Piano degli indicatori e dei risultati attesi di bilancio	Art. 29, c. 2, d.lgs. n. 33/2013 - Art. 19 e 22 del d.lgs. n. 91/2011 - Art. 18-bis del d.lgs. n. 118/2011	Piano degli indicatori e dei risultati attesi di bilancio	Piano degli indicatori e risultati attesi di bilancio, con l'integrazione delle risultanze osservate in termini di raggiungimento dei risultati attesi e le motivazioni degli eventuali scostamenti e gli aggiornamenti in corrispondenza di ogni nuovo esercizio di bilancio, sia tramite la specificazione di nuovi obiettivi e indicatori, sia attraverso l'aggiornamento dei valori obiettivo e la soppressione di obiettivi già raggiunti oppure oggetto di ripianificazione	Tempestivo (ex art. 8, d.lgs. n. 33/2013)	ARCOFIG		ARCOFIG	Entro 30 giorni dall'approvazione	Al 30 aprile 2024 e Al 31 ottobre 2024
Beni immobili e gestione patrimonio	Patrimonio immobiliare	Art. 30, d.lgs. n. 33/2013	Patrimonio immobiliare	Informazioni identificative degli immobili posseduti e detenuti	Tempestivo (ex art. 8, d.lgs. n. 33/2013)	ARPS		ARPS	Entro 10 giorni dall' eventuale aggiornamento	Al 30 aprile 2024 e Al 31 ottobre 2024
	Canoni di locazione o affitto	Art. 30, d.lgs. n. 33/2013	Canoni di locazione o affitto	Canoni di locazione o di affitto versati o percepiti	Tempestivo (ex art. 8, d.lgs. n. 33/2013)	ARPS		ARPS	Entro 10 giorni dall' eventuale aggiornamento	Al 30 aprile 2024 e Al 31 ottobre 2024
Controlli e rilievi sull'amministrazione	Organismi indipendenti di valutazione, nuclei di valutazione o altri organismi con funzioni analoghe	Art. 31, d.lgs. n. 33/2013	Atti degli Organismi indipendenti di valutazione, nuclei di valutazione o altri organismi con funzioni analoghe	Attestazione dell'OIV o di altra struttura analoga nell'assolvimento degli obblighi di pubblicazione	Annuale e in relazione a delibere A.N.A.C.	ASUS		ASUS	Entro 20 giorni dall'approvazione	Al 30 aprile 2024 e Al 31 ottobre 2024
				Documento dell'OIV di validazione della Relazione sulla Performance (art. 14, c. 4, lett. c), d.lgs. n. 150/2009)	Tempestivo	ASUS		ASUS	Entro 20 giorni dall'approvazione	Al 30 aprile 2024 e Al 31 ottobre 2024
				Relazione dell'OIV sul funzionamento complessivo del Sistema di valutazione, trasparenza e integrità dei controlli interni (art. 14, c. 4, lett. a), d.lgs. n. 150/2009)	Tempestivo	ASUS		ASUS	Entro 20 giorni dall'approvazione	Al 30 aprile 2024 e Al 31 ottobre 2024
				Altri atti degli organismi indipendenti di valutazione, nuclei di valutazione o altri organismi con funzioni analoghe, procedendo all'indicazione in forma anonima dei dati personali eventualmente presenti	Tempestivo (ex art. 8, d.lgs. n. 33/2013)	ASUS		ASUS	Entro 20 giorni dall'approvazione	Al 30 aprile 2024 e Al 31 ottobre 2024
	Organi di revisione amministrativa e contabile		Relazioni degli organi di revisione amministrativa e contabile	Relazioni degli organi di revisione amministrativa e contabile al bilancio di previsione o budget, alle relative variazioni e al conto consuntivo o bilancio di esercizio	Tempestivo (ex art. 8, d.lgs. n. 33/2013)	ARCOFIG, ARAG		ARCOFIG, ARAG	Entro 20 dalla presentazione	Al 30 aprile 2024 e Al 31 ottobre 2024
Corte dei conti		Rilievi Corte dei conti	Tutti i rilievi della Corte dei conti ancorché non recepiti riguardanti l'organizzazione e l'attività delle amministrazioni stesse e dei loro uffici	Tempestivo (ex art. 8, d.lgs. n. 33/2013)	Atti e/o documenti non formati dall'Ateneo		ARCOFIG	Entro 20 dalla formalizzazione del rilievo	Al 30 aprile 2024 e Al 31 ottobre 2024	

Tabella degli obblighi predisposta da ANAC (All. 1 Delibera n. 1310/2016; All. 9 PNA 2022; All. 1 Delibera n. 264/2023 come modificata ed integrata con Delibera n. 601 del 19.12.2023)					FLUSSO FINALIZZATO ALLA PUBBLICAZIONE EFFETTUATO DALLA SAPIENZA					
Denominazione sotto-sezione livello 1 (Macrofamiglie)	Denominazione sotto-sezione 2 livello (Tipologie di dati)	Riferimento normativo	Denominazione del singolo obbligo	Contenuti dell'obbligo	Aggiornamento	Area/Centro di spesa che produce il documento/elabora il dato/possiede le informazioni	Altra Area/Centro di spesa (eventuale) che interviene nel processo di pubblicazione	Area/Centro di spesa che procede alla pubblicazione	Termine per la pubblicazione	Monitoraggio RPCT
Servizi erogati	Carta dei servizi e standard di qualità	Art. 32, c. 1, d.lgs. n. 33/2013	Carta dei servizi e standard di qualità	Carta dei servizi o documento contenente gli standard di qualità dei servizi pubblici	Tempestivo (ex art. 8, d.lgs. n. 33/2013)	Tutte le Aree		Tutte le Aree	Entro 20 gg. dall'adozione	Ai 30 aprile 2024 e Ai 31 ottobre 2024
	Class action	Art. 1, c. 2, d.lgs. n. 198/2009	Class action	Notizia del ricorso in giudizio proposto dai titolari di interessi giuridicamente rilevanti ed omogenei nei confronti delle amministrazioni e dei concessionari di servizio pubblico al fine di ripristinare il corretto svolgimento della funzione o la corretta erogazione di un servizio	Tempestivo	ARAL		ARAL	Ove si verificasse il caso, entro 60 giorni dal ricevimento del ricorso	Ai 30 aprile 2024 e Ai 31 ottobre 2024
		Art. 4, c. 2, d.lgs. n. 198/2009		Sentenza di definizione del giudizio	Tempestivo	ARAL		ARAL	Ove si verificasse il caso, entro 60 giorni dalla ricezione della sentenza	Ai 30 aprile 2024 e Ai 31 ottobre 2024
		Art. 4, c. 6, d.lgs. n. 198/2009		Misure adottate in ottemperanza alla sentenza	Tempestivo	Area interessata dal caso		Area interessata dal caso	Entro 20 giorni dalla formale adozione delle misure	Ai 30 aprile 2024 e Ai 31 ottobre 2024
	Costi contabilizzati	Art. 32, c. 2, lett. a), d.lgs. n. 33/2013 Art. 10, c. 5, d.lgs. n. 33/2013	Costi contabilizzati (da pubblicare in tabelle)	Costi contabilizzati dei servizi erogati agli utenti, sia finali che intermedi e il relativo andamento nel tempo	Annuale (art. 10, c. 5, d.lgs. n. 33/2013)	ARCOFIG		ARCOFIG	A cadenza annuale	Ai 30 aprile 2024 e Ai 31 ottobre 2024
	Servizi in rete	Art. 7 co. 3 d.lgs. 82/2005 modificato dall'art. 8 co. 1 del d.lgs. 179/16	Risultati delle indagini sulla soddisfazione da parte degli utenti rispetto alla qualità dei servizi in rete e statistiche di utilizzo dei servizi in rete	Risultati delle rilevazioni sulla soddisfazione da parte degli utenti rispetto alla qualità dei servizi in rete resi all'utente, anche in termini di fruibilità, accessibilità e tempestività, statistiche di utilizzo dei servizi in rete.	Tempestivo	CINFO		CINFO	Tempestivamente	Ai 30 aprile 2024 e Ai 31 ottobre 2024
Pagamenti dell'Amministrazione	Dati sui pagamenti	Art. 4-bis, c. 2, d.lgs. n. 33/2013	Dati sui pagamenti (da pubblicare in tabelle)	Dati sui propri pagamenti in relazione alla tipologia di spesa sostenuta, all'ambito temporale di riferimento e ai beneficiari	Trimestrale (in fase di prima attuazione semestrale)	ARCOFIG		ARCOFIG	Entro 20 giorni dalla conclusione del trimestre di riferimento	Ai 30 aprile 2024 e Ai 31 ottobre 2024
	Indicatore di tempestività dei pagamenti	Art. 33, d.lgs. n. 33/2013	Indicatore di tempestività dei pagamenti	Indicatore dei tempi medi di pagamento relativi agli acquisti di beni, servizi, prestazioni professionali e forniture (indicatore annuale di tempestività dei pagamenti)	Annuale (art. 33, c. 1, d.lgs. n. 33/2013)	ARCOFIG		ARCOFIG	Entro il 15 gennaio	Ai 30 aprile 2024 e Ai 31 ottobre 2024
				Indicatore trimestrale di tempestività dei pagamenti	Trimestrale (art. 33, c. 1, d.lgs. n. 33/2013)	ARCOFIG		ARCOFIG	Entro 20 giorni dalla conclusione del trimestre di riferimento	Ai 30 aprile 2024 e Ai 31 ottobre 2024
	Ammontare complessivo dei debiti	Ammontare complessivo dei debiti e il numero delle imprese creditrici	Annuale (art. 33, c. 1, d.lgs. n. 33/2013)	ARCOFIG		ARCOFIG		ARCOFIG	Entro il 15 gennaio	Ai 30 aprile 2024 e Ai 31 ottobre 2024
IBAN e pagamenti informatici	Art. 36, d.lgs. n. 33/2013 Art. 5, c. 1, d.lgs. n. 82/2005	IBAN e pagamenti informatici	Nelle richieste di pagamento: i codici IBAN identificativi del conto di pagamento, ovvero di imputazione del versamento in Tesoreria, tramite i quali i soggetti versanti possono effettuare i pagamenti mediante bonifico bancario o postale, ovvero gli identificativi del conto corrente postale sul quale i soggetti versanti possono effettuare i pagamenti mediante bollettino postale, nonché i codici identificativi del pagamento da indicare obbligatoriamente per il versamento	Tempestivo (ex art. 8, d.lgs. n. 33/2013)	ARCOFIG		ARCOFIG	Entro 3 giorni dall'eventuale aggiornamento	Ai 30 aprile 2024 e Ai 31 ottobre 2024	
Opere pubbliche	Atti di programmazione delle opere pubbliche	Art. 38, c. 2 e 2 bis d.lgs. n. 33/2013 Art. 21 co. 7 d.lgs. n. 50/2016 Art. 29 d.lgs. n. 50/2016	Atti di programmazione delle opere pubbliche	Atti di programmazione delle opere pubbliche (link alla sotto-sezione "bandi di gara e contratti"). A titolo esemplificativo: - Programma triennale dei lavori pubblici, nonché i relativi aggiornamenti annuali, ai sensi art. 21 d.lgs. n. 50/2016 - Documento pluriennale di pianificazione ai sensi dell'art. 2 del d.lgs. n. 228/2011, (per i Ministeri)	Tempestivo (art. 8, c. 1, d.lgs. n. 33/2013)	AGE		AGE	Entro 3 giorni dall'eventuale aggiornamento	Ai 30 aprile 2024 e Ai 31 ottobre 2024
	Tempi costi e indicatori di realizzazione delle opere pubbliche	Art. 38, c. 2, d.lgs. n. 33/2013	Tempi, costi unitari e indicatori di realizzazione delle opere pubbliche in corso o completate.	Informazioni relative ai tempi e agli indicatori di realizzazione delle opere pubbliche in corso o completate	Tempestivo (art. 38, c. 1, d.lgs. n. 33/2013)	AGE		AGE	Tempestivamente, entro 20 giorni dalla disponibilità delle informazioni	Ai 30 aprile 2024 e Ai 31 ottobre 2024
	Tempi costi e indicatori di realizzazione delle opere pubbliche	Art. 38, c. 2, d.lgs. n. 33/2013	(da pubblicare in tabelle, sulla base dello schema tipo redatto dal Ministero dell'economia e della finanza d'intesa con l'Autorità nazionale anticorruzione.)	Informazioni relative ai costi unitari di realizzazione delle opere pubbliche in corso o completate	Tempestivo (art. 38, c. 1, d.lgs. n. 33/2013)	AGE	ARCOFIG	AGE	Tempestivamente, entro 20 giorni dalla disponibilità delle informazioni	Ai 30 aprile 2024 e Ai 31 ottobre 2024
		Art. 10, c. 8, lett. a), d.lgs. n. 33/2013	Piano triennale per la prevenzione della corruzione e della trasparenza	Piano triennale per la prevenzione della corruzione e della trasparenza e suoi allegati	Annuale	ARAG		ARAG	Entro 15 giorni dall'adozione	Ai 30 aprile 2024 e Ai 31 ottobre 2024

Tabella degli obblighi predisposta da ANAC (All. 1 Delibera n. 1310/2016; All. 9 PNA 2022; All. 1 Delibera n. 264/2023 come modificata ed integrata con Delibera n. 601 del 19.12.2023)					FLUSSO FINALIZZATO ALLA PUBBLICAZIONE EFFETTUATO DALLA SAPIENZA					
Denominazione sotto-sezione livello 1 (Macrofamiglie)	Denominazione sotto-sezione 2 livello (Tipologie di dati)	Riferimento normativo	Denominazione del singolo obbligo	Contenuti dell'obbligo	Aggiornamento	Area/Centro di spesa che produce il documento/elabora il dato/possiede le informazioni	Altra Area/Centro di spesa (eventuale) che interviene nel processo di pubblicazione	Area/Centro di spesa che procede alla pubblicazione	Termine per la pubblicazione	Monitoraggio RPCT
Altri contenuti	Prevenzione della Corruzione	Art. 1, c. 8, l. n. 190/2012, Art. 43, c. 1, d.lgs. n. 33/2013	Responsabile della prevenzione della corruzione e della trasparenza	Responsabile della prevenzione della corruzione e della trasparenza	Tempestivo	ARAG		ARAG	Entro 5 giorni dall'atto di nomina	Ai 30 aprile 2024 e Ai 31 ottobre 2024
			Regolamenti per la prevenzione e la repressione della corruzione e dell'illegalità	Regolamenti per la prevenzione della corruzione e la repressione della corruzione e dell'illegalità (laddove adottati)	Tempestivo	ARAG		ARAG	Ove adottati, entro 20 giorni dall'emanazione	Ai 30 aprile 2024 e Ai 31 ottobre 2024
		Art. 1, c. 14, l. n. 190/2012	Relazione del responsabile della prevenzione della corruzione e della trasparenza	Relazione del responsabile della prevenzione della corruzione recante i risultati dell'attività svolta (entro il 15 dicembre di ogni anno)	Annuale (ex art. 1, c. 14, l. n. 190/2012)	ARAG		ARAG	Tempestivamente e comunque non oltre i termini comunicati dall'ANAC	Ai 30 aprile 2024 e Ai 31 ottobre 2024
		Art. 1, c. 3, l. n. 190/2012	Provvedimenti adottati dall'ANAC ed atti di adeguamento a tali provvedimenti	Provvedimenti adottati dall'ANAC, ed atti di adeguamento a tali provvedimenti in materia di vigilanza e controllo nell'anticorruzione	Tempestivo	Il provvedimento oggetto di pubblicazione non è adottato dalla Sapienza, ma dall'ANAC. I correlati atti di adeguamento sono adottati dall'Ateneo.		ARAG	Con riferimento al provvedimento adottato dall'ANAC: Tempestivamente rispetto alla ricezione del provvedimento. Con riferimento agli atti di adeguamento ai suddetti provvedimenti: la pubblicazione è effettuata tempestivamente e non oltre 20 giorni dall'adozione	Ai 30 aprile 2024 e Ai 31 ottobre 2024
		Art. 18, c. 5, d.lgs. n. 39/2013	Atti di accertamento delle violazioni	Atti di accertamento delle violazioni delle disposizioni di cui al d.lgs. n. 39/2013	Tempestivo	RPCT		RPCT	Entro 5 giorni dall'adozione del provvedimento/atto di accertamento	Ai 30 aprile 2024 e Ai 31 ottobre 2024
	Accesso civico	Art. 5, c. 1, d.lgs. n. 33/2013 / Art. 2, c. 9-bis, l. 241/90	Accesso civico "semplice" concernente dati, documenti e informazioni soggetti a pubblicazione obbligatoria	Nome del Responsabile della prevenzione della corruzione e della trasparenza cui è presentata la richiesta di accesso civico, nonché modalità per l'esercizio di tale diritto, con indicazione dei recapiti telefonici e delle caselle di posta elettronica istituzionale e nome del titolare del potere sostitutivo, attivabile nei casi di ritardo o mancata risposta, con indicazione dei recapiti telefonici e delle caselle di posta elettronica istituzionale	Tempestivo	ARAG		ARAG	Entro 5 giorni da eventuali modifiche	Ai 30 aprile 2024 e Ai 31 ottobre 2024
		Art. 5, c. 2, d.lgs. n. 33/2013	Accesso civico "generalizzato" concernente dati e documenti ulteriori	Nomi Uffici competenti cui è presentata la richiesta di accesso civico, nonché modalità per l'esercizio di tale diritto, con indicazione dei recapiti telefonici e delle caselle di posta elettronica istituzionale	Tempestivo	ARAG		ARAG	Entro 5 giorni da eventuali modifiche	Ai 30 aprile 2024 e Ai 31 ottobre 2024
		Linee guida Anac FOIA (del. 1309/2016)	Registro degli accessi	Elenco delle richieste di accesso (atti, civico e generalizzato) con indicazione dell'oggetto e della data della richiesta nonché del relativo esito con la data della decisione	Semestrale	Tutte le Aree/Facoltà/Dipartimenti/Centri interessati da procedimenti di accesso		Tutte le Aree/Facoltà/Dipartimenti/Centri interessati da procedimenti di accesso	Tempestivamente	Ai 30 aprile 2024 e Ai 31 ottobre 2024
	Accessibilità e Catalogo dei dati, metadati e banche dati	Art. 53, c. 1 bis, d.lgs. 82/2005 modificato dall'art. 43 del d.lgs. 179/16	Catalogo dei dati, metadati e delle banche dati	Catalogo dei dati, dei metadati definitivi e delle relative banche dati in possesso delle amministrazioni, da pubblicare anche tramite link al Repertorio nazionale dei dati territoriali (www.mdt.gov.it), al catalogo dei dati della PA e delle banche dati www.dat.gov.it e http://basidati.agid.gov.it/catalogo gestiti da AGID	Tempestivo	CINFO		CINFO	Entro il 31 gennaio di ogni anno	Ai 30 aprile 2024 e Ai 31 ottobre 2024
		Art. 53, c. 1, bis, d.lgs. 82/2005	Regolamenti	Regolamenti che disciplinano l'esercizio della facoltà di accesso telematico e il riutilizzo dei dati, fatti salvi i dati presenti in Anagrafe tributaria	Annuale	CINFO, ARAG		ARAG	Ove adottati, entro 20 giorni dall'approvazione	Ai 30 aprile 2024 e Ai 31 ottobre 2024
		Art. 9, c. 7, d.l. n. 179/2012 convertito con modificazioni dalla L. 17 dicembre 2012, n. 221	Obiettivi di accessibilità (da pubblicare secondo le indicazioni contenute nella circolare dell'Agenzia per l'Italia digitale n. 1/2016 e s.m.i.)	Obiettivi di accessibilità dei soggetti disabili agli strumenti informatici per l'anno corrente (entro il 31 marzo di ogni anno) e lo stato di attuazione del "piano per l'utilizzo del telelavoro" nella propria organizzazione	Annuale (ex art. 9, c. 7, D.L. n. 179/2012)	CINFO, AOS		CINFO, AOS	Entro il 30 gennaio di ogni anno	Ai 30 aprile 2024 e Ai 31 ottobre 2024
	Azioni di sensibilizzazione e rapporti con la società civile	Art. 7 bis, c. 3, d.lgs. n. 33/2013 e Art. 1, c. 9, lett. f), l. n. 190/2012	Azioni di sensibilizzazione e rapporti con la società civile	Protocolli d'intesa - Progetti di gemellaggio amministrativo	Tempestivo	ARAG		ARAG	Entro 20 giorni dall'approvazione dell'atto	Ai 30 aprile 2024 e Ai 31 ottobre 2024
	Dati ulteriori	Art. 7-bis, c. 3, d.lgs. n. 33/2013 Art. 1, c. 9, lett. f), l. n. 190/2012	Dati ulteriori	Dati sui cinque per mille - Importi e distribuzione dei contributi raccolti.	Annuale	ARCOFIG		ARCOFIG	Entro il 30.05	Ai 30 aprile 2024 e Ai 31 ottobre 2024
				Albo delle Associazioni studentesche riconosciute da Sapienza Università di Roma	Annuale	ARAG		ARAG	La sezione è aggiornata periodicamente	Ai 30 aprile 2024 e Ai 31 ottobre 2024

(\*) Dalla presente tabella sono espunti gli obblighi non pertinenti con l'organizzazione universitaria e quelli abrogati. V. par. 4.9

AMBITO	MISURA COLLEGATA AL MONITORAGGIO/VERIFICA		AREA DI RISCHIO	PERIODO DI RIFERIMENTO PER IL MONITORAGGIO	INDICATORI
CODICE ETICO DI COMPORTAMENTO	1	Utilizzo degli schemi tipo di incarico, di contratto, di bando conformemente alle previsioni del Codice di comportamento	Tutte le aree	Al 30 aprile 2024 Al 31 ottobre 2024	Tutte le ipotesi previste e verificatesi nel periodo di riferimento
CONFLITTO DI INTERESSI	2	Acquisizione della dichiarazione di assenza di conflitto di interessi resa dai dipendenti in attuazione delle norme del Codice di comportamento	Tutte le aree	Al 30 aprile 2024 Al 31 ottobre 2024	Acquisizione delle dichiarazioni da parte dei dipendenti interessati
CONFLITTO DI INTERESSI PER I TITOLARI DI CARICHE DI ATENEUM (Delibera CdA n. 372/2016)	3	Acquisizione della dichiarazione di assenza di conflitto di interessi resa dai titolari di cariche di Ateneo, in attuazione della Delibera n. 372/2016 del CdA	Incarichi e nomine	Al 30 aprile 2024 Al 31 ottobre 2024	Tutte le dichiarazioni acquisite con riferimento alle cariche di Ateneo nominate nel periodo di riferimento
INCONFERIBILITA' DI INCARICHI AMMINISTRATIVI DI VERTICE E DIRIGENZIALI (D.Lgs. n. 39/2013)	4	Acquisizione delle dichiarazioni di assenza di situazioni di inconferibilità rese ai sensi del D.P.R. 445/2000, secondo le previsioni dell'art. 20 del D.Lgs. 39/2013	Incarichi e nomine	Al 30 aprile 2024 Al 31 ottobre 2024	Tutte le dichiarazioni acquisite con riferimento agli incarichi amministrativi di vertice e dirigenziali conferiti nel periodo di riferimento
INCONFERIBILITA' CARICHE DI GOVERNANCE (Delibera CDA 372/2016)	5	Acquisizione delle dichiarazioni di assenza delle situazioni di inconferibilità introdotte dalla delibera 372/2016 del CdA, rese dai soggetti cui l'Ateneo intende conferire carica di Governance	Incarichi e nomine	Al 30 aprile 2024 Al 31 ottobre 2024	Tutte le dichiarazioni acquisite con riferimento alle cariche conferite nel periodo di riferimento
INCONFERIBILITA' DI INCARICHI DI COLLABORAZIONE E CONSULENZA (Delibera CDA 372/2016)	6	Acquisizione delle dichiarazioni di assenza delle situazioni di inconferibilità introdotte in attuazione della delibera 372/2016 del CdA rese dai soggetti cui l'Ateneo intende conferire incarichi di consulenza e collaborazione.	Acquisizione e gestione del personale  Incarichi e nomine	  Al 31 ottobre 2024	Verifica diretta presso un campione del 5% delle Aree, delle Facoltà, Dipartimenti e Centri su un campione del 10% rispetto al totale delle consulenze e di collaborazioni conferite nell'anno di riferimento
INCOMPATIBILITA' DI INCARICHI AMMINISTRATIVI DI VERTICE E DIRIGENZIALI (D.Lgs. 39/2013)	7	Acquisizione della dichiarazione resa ai sensi del D.P.R. 445/2000, secondo le previsioni dell'art. 20, comma 2 D.Lgs. 39/2013	Incarichi e nomine	Al 30 aprile 2024 e Al 31 ottobre 2024	Tutti gli incarichi conferiti nel periodo di riferimento
			Incarichi e nomine	Al 31 ottobre 2024	Verifica dell'acquisizione - da parte di ARU - delle dichiarazioni su un campione di due Aree e del 5% delle Facoltà, Dipartimenti e Centri
INCONFERIBILITA' AI SENSI DELL'ART. 35-bis D.Lgs. n. 165/2001	8	Acquisizione delle dichiarazioni rese ai sensi del D.P.R. 445/2000 dai soggetti interessati da una delle ipotesi previste dall'art. 35-bis del D.Lgs. n. 165/2001	Incarichi e nomine	Al 31 ottobre 2024	Verifica delle acquisizioni su un campione di almeno 4 Aree/Facoltà/Dipartimenti/Centri
FORMAZIONE	9	Attività formative sui temi dell'etica e della legalità di livello generale (rivolta a tutti i dipendenti)	Tutte le aree	Al 30 aprile 2024 e Al 31 ottobre 2024	Numero di corsi erogati
FORMAZIONE	9.1	Attività formative di livello specifico indirizzata ai dipendenti che operano nei settori maggiormente esposti a rischio corruttivo	Tutte le aree	Al 30 aprile 2024 e Al 31 ottobre 2024	Numero di corsi erogati
ROTAZIONE ORDINARIA	10	Attuazione della rotazione "ordinaria"	Tutte le aree	Al 30 aprile 2024 e Al 31 ottobre 2024	Personale "ruotato"
CONFLITTO DI INTERESSI NELL'AMBITO DEI PROGETTI DI RICERCA	11	Inserimento nel Bando della ricerca della previsione della pubblicazione <i>ex post</i> dei referee	Gestione delle attività di ricerca	Al 30 aprile 2024 e Al 31 ottobre 2024 (rif. bando 2024)	Inserimento della previsione nel Bando della ricerca 2024
CONFLITTO DI INTERESSI NELL'AMBITO DEI PROGETTI DI RICERCA	11.1	Pubblicazione <i>ex post</i> dei referee	Gestione delle attività di ricerca	Al 30 aprile 2024 e Al 31 ottobre 2024 (rif. bando 2024)	Pubblicazione dei referee che hanno valutato i singoli progetti



PIAO 2024-2026 - SEZIONE II "Rischi corruttivi e trasparenza"  
ALLEGATO 4 - SCHEDA DELLE ATTIVITA' DI MONITORAGGIO E VERIFICA DEL RPCT SULL'ATTUAZIONE DELLE MISURE GENERALI  
ANNO 2024

MONITORAGGIO RELATIVO A MISURE ADOTTATE NELL'AMBITO DELL'AREA DI RISCHIO "CONTRATTI PUBBLICI"

AMBITO	MISURA COLLEGATA AL MONITORAGGIO	AREA DI RISCHIO	TEMPISTICA	INDICATORI
FORMAZIONE DELLE COMMISSIONI DI GARA E SELEZIONE DEI FORNITORI	Misure introdotte nell'ambito della formazione delle commissioni di gara (D.D. 538/2016 e D.D. 3736/2016 ), e nell'ambito della selezione dei fornitori per gli affidamenti di lavori sotto soglia.	Contratti pubblici	Al 30 aprile 2024 e Al 31 ottobre 2024	Tutte procedure effettuate dalle Aree, dalle Facoltà, Dipartimenti e Centri interessati dall'attuazione della misura per il periodo di riferimento
INDIZIONE DELLE PROCEDURE SOPRA SOGLIA COMUNITARIA	Indizione della nuova procedura di affidamento almeno sei mesi prima della scadenza del contratto in essere	Contratti pubblici	Al 30 aprile 2024 e Al 31 ottobre 2024	Tutte le procedure in scadenza effettuate dalle Aree, dalle Facoltà, Dipartimenti e Centri interessati dall'attuazione della misura

MONITORAGGIO RELATIVO A MISURE ADOTTATE NELL'AMBITO DELLE ATTIVITA' DI RICERCA

AMBITO	OGGETTO DEL MONITORAGGIO	AREA DI RISCHIO	TEMPISTICA	INDICATORI
CONFLITTI DI INTERESSI NELL'AMBITO DELLE ATTIVITA' DI RICERCA	Attuazione della circolare 81854 del 17.10.2018	Gestione delle attività di ricerca	Al 30 aprile 2024 e Al 31 ottobre 2024	Tutte le ipotesi previste nella circolare
CONFLITTO DI INTERESSI NELLE PROCEDURE DI GARA	Divieto di affidare - con qualsiasi procedura di evidenza pubblica - forniture di beni e servizi e lavori pubblici a ditte individuali, società di persone, società di capitali, di cui siano titolari o soci, ovvero nelle quali ricoprano cariche gestionali, il coniuge ovvero il convivente <i>more uxorio</i> ovvero parenti e affini fino al quarto grado compreso, del professore o del ricercatore anche a tempo determinato sui cui fondi di ricerca gravi il costo dell'affidamento; il divieto non si applica alle società per azioni in cui la quota detenuta dal coniuge, parente o affine sia inferiore al 5% del capitale sociale.	Contratti pubblici	Al 30 aprile 2024 e Al 31 ottobre 2024	Tutte le procedure effettuate dalle Facoltà, Dipartimenti e Centri interessati dall'attuazione della misura nel periodo di riferimento



PIAO 2024-2026 - SEZIONE II "Rischi corruttivi e trasparenza"  
ALLEGATO 4 - SCHEDA DELLE ATTIVITA' DI MONITORAGGIO E VERIFICA DEL RPCT SULL'ATTUAZIONE DELLE MISURE GENERALI  
ANNO 2024

MONITORAGGIO SU ULTERIORI MISURE

AMBITO	OGGETTO DEL MONITORAGGIO	AREA DI RISCHIO	TEMPISTICA	INDICATORI
CODICE ETICO E DI COMPORTAMENTO	Rispetto delle previsioni contenute nel Codice etico e di comportamento dei dipendenti della Sapienza	Tutte le aree	Al 30 aprile 2024 e Al 31 ottobre 2024	Rispetto delle norme comportamentali
CONFERIMENTO DI INCARICHI DI LAVORO AUTONOMO	"Regolamento per il conferimento di incarichi individuali di lavoro autonomo a soggetti esterni all'Ateneo" e circolare 827/16 del 30.09.2019	Gestione e acquisizione del personale	Al 30 aprile 2024 e Al 31 ottobre 2024	Tutti gli incarichi di lavoro autonomo conferiti nel periodo di riferimento
SVOLGIMENTO DI ATTIVITA'/INCARICHI EXTRA-ISTITUZIONALI	"Regolamento in materia di incarichi extra-istituzionali delle professoressa, dei professori, delle ricercatrici e dei ricercatori dell'Università di Roma 'La Sapienza' e della Circolare attuativa; "Regolamento sugli incarichi extra istituzionali per il personale tecnico-amministrativo" (D.D. 496/2009 e disposizione 3599/2014)	Gestione delle autorizzazioni dei professori universitari allo svolgimento di attività esterne  Acquisizione e gestione del personale	Al 30 aprile 2024 e Al 31 ottobre 2024	Tutti gli incarichi extra-istituzionali autorizzati nel periodo di riferimento
PANTOUFLAGE	Attuazione della misura anche con riguardo alle indicazioni fornite con circolare prot. 46250 del 30.06.2020	Acquisizione e gestione del personale  Incarichi e nomine  Contratti pubblici	Al 30 aprile 2024 e Al 31 ottobre 2024	Tutte le ipotesi previste dalla normativa e dalla Circolare verificarsi nel periodo di riferimento
PATTI INTEGRITA'	Attuazione della misura anche con riguardo alle indicazioni fornite con circolare prot. 80328 del 06.10.2021	Contratti pubblici	Al 30 aprile 2024 e Al 31 ottobre 2024	Tutte le ipotesi previste dalla normativa e dalla Circolare verificarsi nel periodo di riferimento
TEMPI PROCEDIMENTALI	Rispetto dei tempi procedurali	Tutte le aree	Al 30 aprile 2024 e Al 31 ottobre 2024	Tutti i procedimenti conclusi nel periodo di riferimento
REGISTRO DEGLI ACCESSI	Aggiornamento del registro informatizzato degli accessi	Tutte le aree	Al 30 aprile 2024 e Al 31 ottobre 2024	Tutti i procedimenti di accesso (ai sensi della L. n. 241/1990 e ai sensi del d.lgs n. 33/2013) conclusi nel semestre di riferimento
ROTAZIONE STRAORDINARIA	Adozione del provvedimento di rotazione straordinaria nelle ipotesi contemplate dall'art. 16, comma 1, lettera l-quater, D.Lgs.165/2001	Tutte le aree	Al 30 aprile 2024 e Al 31 ottobre 2024	Provvedimenti di rotazione straordinaria adottati

A cura di:  
Area Supporto strategico  
Ufficio Programmazione e valutazione